



賀正

NOBORIBETSU

七曲坂からの日の出

広報
のぼりべつ

'93
1.15
合併号
No.507

■ 人口/57,052 ■ 世帯/20,424 (前月比=人口+57・世帯+43) 平成4年11月末現在

くりを目指して



登別市長

上野

晃

あけましておめでとつうございませす

市民の皆様には、健やかに佳き新春をお迎えのこととお慶び申し上げます。

昨年の市長選におきましては、皆様のご支援により無投票当選という栄誉をお与えいただき、心から感謝申し上げます。

今後とも、市民の皆様との対話を重ねながら開かれた市政の推進に努めてまいりますので、市民の皆様のご理解とご支援をよろしくお願いいたします。

さて、昨年は、バブル経済の崩壊とともに大変厳しい不景気が全国を覆い、登別もその影響から無縁ではありませんでした。

しかし、昨年「登別伊達時代村」や中国庭園「天華園」が相次いでオープンし、「登別マリンパーク」と相まって多くの観光客にお越しただくとともに、ホテルの新增改築にもない集客力が増すなど基幹産業である観光が堅調に推移したことは、幸いでありました。

更に、パロマ工業北海道工場の進出をはじめ、二十一世紀を見据え、今後の福祉活動の拠点となる「総合福祉センター」の建設や「幌別小学校」の改築に着手するなど、明るい話題も多い年であったと思います。

本年も、景気の状態は楽観を許さないものがありますが、より豊かな活力とふれあいのまちづくりに積極的に取り組むため、幌別地区商店街の近代化事業、下水道や道路など都市基盤の整備、ごみの減量化や再資源化など様々な施策を着実に推進してまいります。

特に、本年の秋に完成予定の「総合福祉センター」は、本格的な高齢者社会の到来に伴い多様化し増大する福祉、保健ニーズに対応する上で大きな役割を果たしてくるものと期待しており、市民の皆様とともにこの施設の有効な活用を努めてまいります。

最後に、市民の皆さんへ「健康とご多幸を心から祈念申し上げます。新年のごあいさついたします。」



幌別川のハクチヨウたち

心あるまちづ



登別市議会議長

阿久津 一郎

新年を迎えるにあたって

あけましておめでとうございます。

輝かしい新春を迎え市議会を代表して市民の皆様にごあいさつ申し上げます。

昨年は観光レクリエーション施設として江戸時代の町並みを再現した「登別伊達時代村」や中国の山岳庭園を再現した「天華園」などのプロジェクトが相次いでオープンし、市民の憩いの場としてあるいは、面的整備が図られ観光産業に厚みを増した一年でありました。

しかしながら、日本経済に目を転じますとバブルの崩壊に象徴されるように、底冷えの暗い影を落とした一年でもありますが、政府は景気回復のために、積極的な大型の景気浮揚策を打ち出し、着実な経済回復の方策がとられた一年でもありました。

このような中において、市民生活に豊かな潤いを持たせるための施策についても心を砕いてきておりますが、中でも二か年計画による総合福祉センターの建設や老朽校舎建替事業として幌別小学校改築工事などがスタートいたしました。

登別市は、二十一世紀に向かって着実な発展を目指し、更に市政の充実を図り、夢と希望のもてる郷土「登別」を建設するため、議会としても議員二十八名が一丸となって、市民生活の安定、福祉の向上をため、議決機関としての機能を十分発揮し、市民の負託に応えて参ります。

終わりに、この一年が市民の皆様にとってご健勝とご繁栄の年でありますことを心から祈念いたしまして、新年のご挨拶いたします。



残したい・・・ まちのぼりべつ

新年おめでとうございます。

今年は「とり年」

正月号では、今年96歳を迎える方をはじめ、年男・年女にあたる8世代15名の方がたに、「私たちのまち登別の未来について どんなふるさとを残したいか」をテーマとして、市民リポーターの皆さんがお話しを伺いました。

海があり山があり川がある。自然に恵まれた私たちのまち登別の未来を、それぞれが描く夢にあなたの夢を重ね合わせて新年のひとときを…

今年も喜びあふれる素晴らしい一年になりますように。



宇佐美正勝さん
昭和32年生
富浦町在住

登別の海もだんだん汚れて来ていますね。登別の自然をこれ以上破壊しないようにして、子供達に受け継がせたいと思います。今の子供はなかなか自分の個性を出せずにいるので、もっと自然体でいられる環境を今つくっておかなければいけないですね。それが未来の住み良い登別づくりの始まりだと考えています。



高橋ツヤ子さん
昭和20年生
鷺別町在住

鷺別は、町自体ができてしまった感じで、もう開けないと思うんです。就職するところもあまりないですし、若い人達がここに定着する様に、大きな会社でもできてくれたらと思いますね。それと、この生活排水は、直接海や川に流れてしまうので、子供達にきれいな町を残すためにも、下水道の整備を早くして欲しいと思います。



金野恵里さん
昭和44年生
桜木町在住

今は、環境問題に関心があります。自分でも分別を心掛けてゴミを出しています。職場は再生紙を使ったりしてますし、登別の自然を大切にいつまでもこのまま残したいですね。私と同じ年代の仲間が、この町で働ける職場や楽しく遊べる場所が欲しいです。大きなデパートがあつて買い物も近くできると最高です。



星 喬さん
大正10年生
新生町在住

今年「癸酉、鷓鴣の夜明けの年」で「住み良い登別づくり」の推進力の支えとなるのは、やはり市民の理解と協調ではないでしょうか。次期米大統領クリントン氏の言う「変革の時」とは内容こそ異なりますが、登別市に必要な「発展的変革」が生まれ、郷土の進展につながる事を期待します。新年も夢多き年を希望します。



坂東マサミさん
明治42年生
上鷺別町在住

ここは、とても静かで環境の良いところです。山も近いので鳥の鳴き声も聞こえてきますよ。今一番思うことは、トイレが水洗でないことで、いやですね。早く水洗になってほしいと思います。登別の将来については、人がたくさん集まって、にぎやかな町になって欲しいと思います。



叶内洋子さん
昭和8年生
登別温泉町在住

テーマパークが出来て登別もにぎやかになったけれど、温泉にも多くの人に来て欲しいですね。最近交通の便も良くなったし、地元の人でも残ってくれようという声もありますが…。そしてその若い元気な人達と一緒に活気ある「温泉の町登別」を盛り立てて行けることを願っています。皆さんもどうぞ温泉に遊びに来てください。



安井裕之さん
昭和20年生
中央町在住

同窓生が本州から久しぶりに帰って来て、来馬川を見たとき以前は川底まで見えていたのに、随分汚れたと言われました。これからの町づくりは、形や見かけの便利さだけではなく、「心」のある町づくりを望みます。私は老人の話が好きで、歩くことしかできない昔の人はよく細かい所まで知ってましたよ。私は「ふるさとづくり」のためにふるさとを知る行動を起こします。

こんなふるさとを 私たちの

「温泉」が旅人のための表看板だけじゃなく、もっと地元の人と深いつながりをもつ存在になることがひとつの夢ですね。それと海山、川、丘、何拍子も揃っている豊かな自然を再認識「壊さず活用」する方途と、若者が定着するための職場の誘致・開拓とが矛盾せず融合し最善のかたちで共に実現している町。若い息吹きに満ちている町。それが理想です。



雨夜秀之さん
昭和8年生
柏木町在住

大正五年からこの町に住んで、当時は開拓されてなかったから自然がありすぎてね。荒地地を開拓していたころを思い出せば、この町がこんなに発展するとは思ってもしなかったし、今は素晴らしいよ。楽しい老後を送れてうれしいよ。長生きすることはいいけど、友達がいなくなるとさみしいね。病気をしないで楽しく暮らすことが何よりだよ。



武田カツエさん
明治30年生
常盤町在住

体を動かすことが好きなので、大人も子供も楽しめるスポーツ大会がもつとたくさんあったらいいな。登別は自然にも恵まれているので、その自然を利用してアスレチックもあつたら最高。そして川上公園にサイクリングロードがあつたらもつとたくさんの人が楽しめると思います。それに子供だけで行っても危なくないでしょ。



小野沙奈枝さん
昭和56年生
千歳町在住

登別には、海水浴場とかスケートリンクがないから、室蘭市に負けない位があるといいな。近くにプールがあつたらいいし、それと野球をやっているから、川上公園の野球場が早くできないかな。この町の好きなどころは、海があることで、僕の部屋の窓から良く見えるんだ。あと登別という温泉のイメージがあるからずうつとあるといいな。



蓮田 悟さん
昭和56年生
栄町在住

仕事を趣味として生きて来ましたが、今は散歩で山の空気を味わい、毎日ゆつたりと温泉につかり、のんびり過ごしています。これが健康につながるのでしょうか。十数年前から将来のことを考えて市道のカルルス路線に桜を植えて欲しいと念願していました。この道は、幌別とカルルス町を結ぶ近道で今整備されています。ぜひ桜並木を実現して欲しいですね。



工藤岩五郎さん
明治42年生
カルルス町在住

住みたい町の条件は、我が町で満たされる要素がたくさんあること。スポーツや文化面での公共施設が良質で本格的であれば市民は一流のものに接する機会ができます。魅力的な市街地といきいき働ける職場が確保されれば若者は他所へ出ていきません。それに手持ちの豊かな自然を損なわず加えることが出来たら条件は万全。ふるさと登別の未来は「鬼に金棒」です。



渡辺教子さん
昭和32年生
富士町在住

便利な世の中になりましたが、その反面失われるものもありますね。幌別駅が夜間無人化になるのは寂しいです。観光としての登別はいいですね。若草・富岸方面は開けましたし、幌別も活気ある明るい町になって欲しいです。私の健康法は、毎日牛乳を飲み家業の牛乳配達を手伝い歩くことです。今年は羽ばたいて良い年にしたいですね。



清水 朝さん
大正10年生
中央町在住

僕は剣道もやっています。スポーツをしてきた人間ですから、スポーツ施設が多くできるといいですね。例えば大きな競技場とか、スポーツができる環境を整えたいと思います。観光地も若い人が行って、何度も楽しめる施設が必要だと思いません。後は若い人を確保できる状況づくりをして、市と密着した大学を呼べればと思いますね。



高橋一敏さん
昭和44年生
片倉町在住

グレードアップ! サンライバスキー場

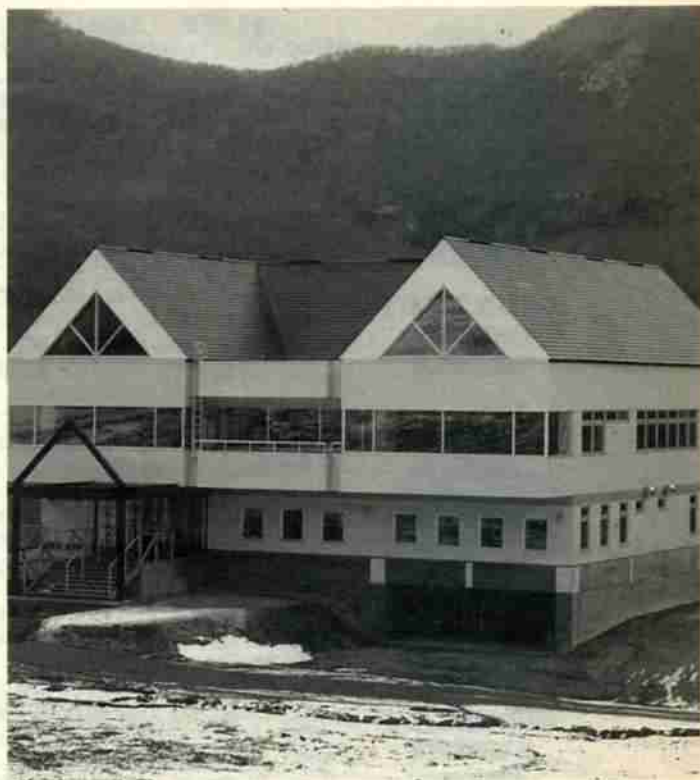

市営カルルス温泉スキー場は、昭和三十九年に来馬岳中腹に開設され、市民の皆さんを始め、市外からも多くの利用客が訪れるなど冬のレクリエーションに欠かせないスキー場になっています。

しかし、施設の老朽が進み、昨シーズン稼働したリフトは一基だけ。ロッジも狭く、快適とは言えませんでした。市が同スキー場を管理委託している「こうなん興産」は、「初心者から上級者まで快適に楽しめるスキー場」とするため、大掛かりな改修工事を行いました。

リフト

運行を見合わせていた旧第二リフトを撤去し、八百五十坪のペアリフトに掛け替え。第一リフトは、百十坪延ばし六百五十坪に。さら

に、第一リフトの右側に初心者でも楽しめる林間コースを新たに整備するとともに五百四十坪のペアリフトを新設しました。

ロッジ

旧ロッジの横には二階建のセンターハウスを新築。三角屋根が二つ並んだしやうしやな構え。一階部分は、軽食・喫茶コーナーやプロショップがあるほかレンタルスキーのコーナーもあり、快適なスキーをサポートします。二階へ上ると約三百名がくつろげるレストラン。大きく取った窓のガラス越しに、ゲレンデを眺めながらゆっくりと休憩ができます。

コース

もちろんコースにも手を加えて

あります。コースは七コース、総延長五千五百十坪で、挑戦者に立ちほだかる最大斜度三十七度のコースから、平均斜度九度の初心者向けのコースまで表情豊かな来馬岳を眺めながら、どなたでもスキーを満喫できます。

ナイター

日没と同時に帰路へ着くのがこれまでのカルルス温泉スキー場でしたが、今シーズンはもっと楽しめます。というのは、ナイター設備が整ったのです。誰ひとり経験したことがないサンライバスキー場の夜。カクテル光線がどんなサンライバスキー場を浮かび上がらせるか楽しみです。

その他の設備

これまでロッジ・休憩舎として使用していた建物は改装し、スキー学校事務所、救護室が入るほか、無料休憩所も設けられました。駐車場は六百台が無料で利用できます。

スキーの後は

スキーの疲れをいやすのはもちろん、日本の名湯カルルス温泉。四季を通じて温泉好きな人々でにぎわっています。

今年の冬は、遊びつくしのパウダースノーワールド「サンライバスキー場」をぜひご利用ください。▽問い合わせ サンライバスキー場管理事務所（☎2872）



平成3年度

水道事業会計決算状況

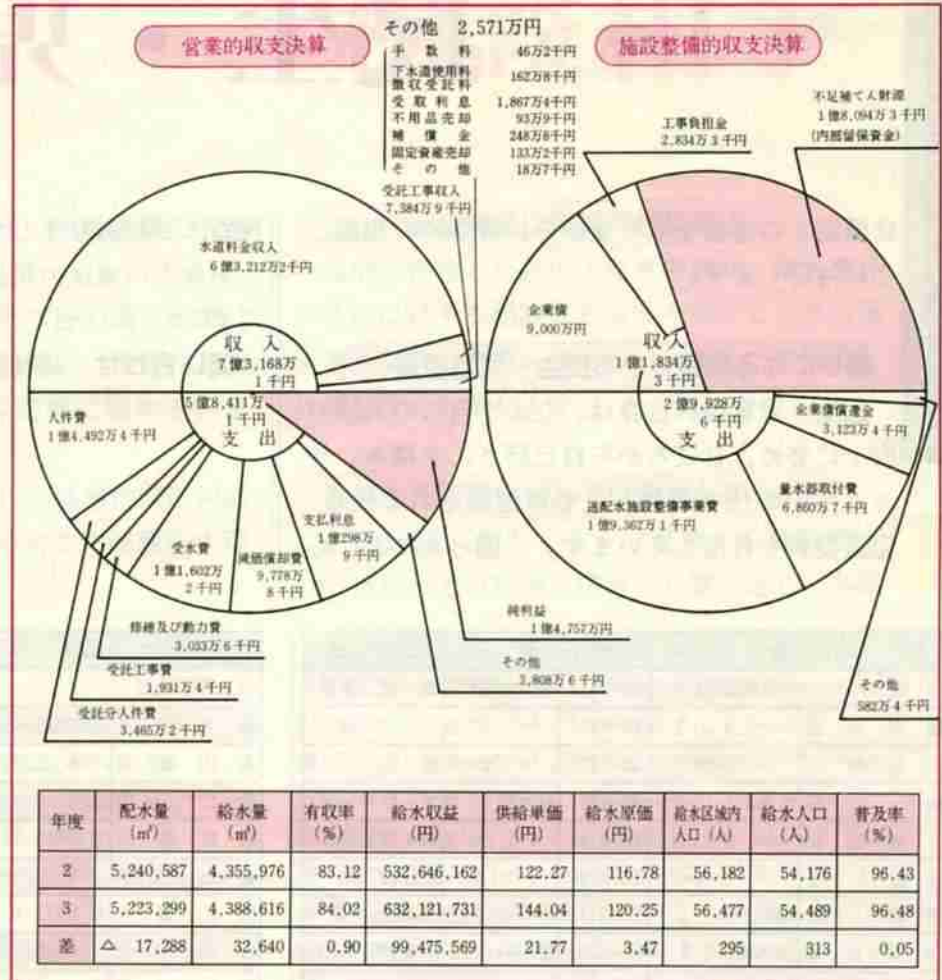

平成三年度水道事業会計の概要をお知らせします。

〔給水状況〕

登別市の給水人口は五万四千四百八十九人となり、年間給水量は、約四百三十九万立方メートルと前年度に比べて約三万立方メートルの増量となり

〔収支状況〕

平成三年度は、収益の確保と経常費用などの節減に努め、営業的収支で一億四千七百五十七万円の純利益を生じました。この利益は

借入金返済のための積立金や施設の改良資金として使用されます。また、建設改良事業として配水管布設、老朽配水管の布設替を計画的に行い、管路網の整備を実施しました。今後も各施設の改善を計画的に実施し、安定した水の供給に努めます。

水道の凍結を 防ぎましょう

冷え込む日は正しく水抜きをして、水道凍結を防ぎましょう。

正しい水抜きの方法

- ・蛇口を全開にし、水を出す
- ・水抜き栓のハンドルを完全に開める(倒す)
- ・蛇口は開いたままにする
- ※水抜き栓が正常に作動するとき

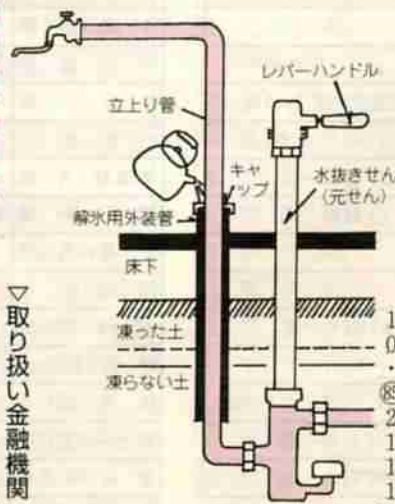

は、蛇口に手を当てると吸い込まれる状態になります。

◎凍結した時は

・軽い凍結の場合は、図の給湯口から六十度位の湯を徐々に注いでみる(熱湯を注ぐ事は、水道管を急激に膨張させ、管が破れるなどの原因になるのでおやめください)

※手に終えない場合は無理をせず、水道部工務課へ連絡してください。

▽問い合わせ 工務課 (☎555 10・555 2111)

水道料金のお支払いは 口座振替が便利です

市は、お忙しい方、留守がちな方に大変便利な「口座振替」制度の利用をお勧めしています。手続きが簡単な口座振替制度をどうぞご利用ください。

▽口座振替の手続き

次の取り扱い金融機関に通帳と通帳にご使用の印鑑及び最近の納入通知書又は、水道使用量のお知らせを提出してください。

▽取り扱い金融機関

- ・室蘭信用金庫本支店
- ・北海道銀行室蘭、登別の各支店
- ・室蘭商工信用組合本支店
- ・北海道拓殖銀行室蘭の各支店
- ・北洋銀行室蘭の各支店
- ・札幌銀行室蘭、登別の各支店
- ・伊達信用金庫室蘭、登別の各支店

- ・北海道労働金庫室蘭の各支店
- ・室蘭、登別市内の簡易郵便局を除く各郵便局

▽問い合わせ 水道部業務課 (☎555 01)

あなたの地域の 民生・児童委員

係機関との連絡を取りながら、皆さんの相談ごとに対応します。

頼りになる信頼できる民生・児童委員

民生・児童委員自身は、たえず自らの人格の向上に努め、日ごろから自己研さんを積み、皆さんへの奉仕の精神とともに信頼される民生・児童委員を目指しています。 困ったこと、心

配なことがありましたら気軽にご相談ください。

あなたの地区の民生・児童委員は次の表のとおりです。

▽問い合わせ 福祉課 (☎852008)

氏名	住所	☎	管轄区域
砂田 チエノ	柏木町2-11-3	85-5928	柏木町1丁目の一部、2丁目
堀川 克巳	◇ 3-20-1	85-7617	◇ 3丁目
小原 健一	◇ 5-30-3	85-5272	◇ 4・5丁目
角 猛	桜木町1-19-5	85-4917	桜木町1丁目、2丁目の一部
佐藤 勝明	◇ 3-13-3	85-6114	◇ 2丁目の一部、3丁目、4丁目の一部
近藤 トシ子	◇ 2-10-1	85-6780	◇ 2丁目の一部、緑町3丁目の一部
藤島 孝	緑町2-8	85-2413	緑町2丁目の一部、4丁目、桜木町1丁目の一部
吉岡 正章	桜木町5-1-2	85-3541	桜木町4・5・6丁目、青葉町、川上町
桑井 孝子	緑町1-16-20	85-9620	緑町1・3丁目、若山町1丁目の一部
八重樫 昭二	鉾山町7-2	85-2569	鉾山町
○警別地区			
福岡 新太郎	栄町1-12-3	86-7420	栄町1丁目の一部、2丁目の一部
川口 勝巳	◇ 2-12-9	86-5190	◇ ◇ ◇
遠藤 三雄	◇ 4-7-14	86-9687	◇ 3丁目の一部、4丁目の一部
筑野 榮子	◇ 3-12-4	86-4060	◇ ◇ ◇
藤田 和一	大和町2-27-58	86-9234	大和町
渋谷 大一郎	警別町1-12-1	86-7726	警別町1丁目の一部、2丁目の一部
森口 達	◇ 1-33-2	86-7149	◇ ◇ ◇
武藤 ヤス子	◇ 2-45-11	86-6871	◇ 2丁目の一部
峰田 弘道	◇ 3-23-2	86-7019	◇ 3丁目の一部
成田 英憲	◇ 3-14-10	86-6353	◇ ◇
八田 辰夫	◇ 3-29-6	86-2112	◇ ◇
山口 洋子	◇ 4-23-7	86-6759	◇ 4丁目の一部
山本 喜一	◇ 4-4-2	86-6717	◇ ◇
佐竹 久夫	◇ 4-37-8	86-8773	◇ ◇ 、5丁目の一部
山村 栄一郎	◇ 5-17-8	86-7547	◇ 5丁目の一部
高橋 豊	◇ 6-21-8	86-7781	◇ 6丁目の一部
北 キヨ	◇ 6-30-8	86-7743	◇ ◇

氏名	住所	☎	管轄区域
○上警別地区			
蛭名 雄三	若山町2-8-12	85-4906	若山町1丁目の一部、2丁目
矢内 敏光	◇ 3-30-1	85-9654	若山町3丁目
松山 惇	◇ 4-4-7	86-9613	◇ 4丁目
磯野 直司	富岸町2-42-1	86-7025	富岸町1・3丁目、2丁目の一部
佐藤 弘子	◇ 2-18-10	86-2751	富岸町2丁目の一部
門山 廣人	新生町1-10-7	86-6160	新生町1丁目
日向 定行	◇ 2-6-12	86-3112	◇ 2丁目の一部
田中 栄	◇ 3-22-1	86-8074	◇ 3丁目
佐藤 末子	◇ 2-14-17	86-2853	◇ 2・4丁目の一部
海老名 庄三郎	◇ 4-5-1	86-5014	◇ 4・6丁目の一部
大島 重壽	◇ 5-1-1	86-8580	◇ 5丁目
秋葉 薫	若草町1-7-11	86-7832	若草町1丁目
安藤 桂一	◇ 2-6-6	86-8580	◇ 2丁目の一部、4丁目の一部
寺島 栄作	◇ 3-35-12	86-3173	◇ 3丁目
賀川 直樹	◇ 2-22-11	86-9191	◇ 2丁目の一部
砂金 敏	◇ 4-17-8	86-7932	◇ 4丁目の一部
山形 貞子	◇ 5-3-3	86-8034	◇ 5丁目
東海林 芳雄	◇ 6-14-17	86-9322	◇ 6丁目、上警別町の一部
石川 寿雄	美園町1-17-6	86-6890	美園町1丁目
千葉 久子	◇ 2-11-3	86-7704	◇ 2丁目
稲垣 弘子	◇ 3-10-9	86-4790	◇ 3丁目の一部
木村 三郎	◇ 3-23-5	86-7952	◇ ◇
畔越 喜代治	◇ 4-20-6	86-6042	◇ 4丁目
桜井 昌子	◇ 5-16-12	86-9256	◇ 5丁目の一部
熊谷 太郎	◇ 5-10-3	86-7582	◇ ◇
末永 美津枝	◇ 6-1-2	86-7059	◇ 6丁目の一部
大森 秀雄	◇ 6-31-8	86-6426	◇ ◇ 、上警別町の一部

身近な福祉の 相談相手

児童委員

平成4年12月1日付けで、民生・児童委員の改選が行われました。

在宅福祉サービスが重視される今日の福祉施策にとって、欠かせない民生・児童委員は、皆さんと行政の橋渡し役として社会福祉の推進に努めています。

今回の改選では、人口増の著しい富岸地域に対応するため、1名が増員となり110名の方が厚生大臣から委嘱を受けました。

民生・児童委員は気軽な相談相手

地域に密着した民生・児童委員は、福祉関係の法律に対する相談はもちろんのこと、社会福祉事業施設と密接に連絡し、皆さんとの橋渡しの調整役でもあります。

日常生活で思い悩んでいませんか

生活保護・老人・母子・児童・心身障害者(児)福祉などの援護や措置の必要に応じ、各関

氏名	住所	☎	管轄区域
○登別地区			
日野 安信	カルルス町14	84-2871	カルルス町、上登別町
立花 豊次	登別温泉町95	84-2432	登別温泉町の一部
伊藤 利子	◇ 17	84-3001	◇
鹿内 正敏	◇ 30	84-2314	◇
飯島 武	中登別町87	84-2415	中登別町の一部
真崎 博善	◇ 46-3	83-3133	◇
坂本 トシ子	登別東町1-14	83-1151	登別東町1丁目
岩淵 皐	◇ 2-6-1	83-1024	◇ 2丁目的一部
秋山 宥盛	◇ 3-36-1	83-1255	◇ 3丁目
山本 照雄	◇ 4-12-1	83-1117	◇ 2・4丁目的一部
田中 ミネ	◇ 4-44-10	83-2779	◇ 4丁目的一部
五十嵐 直一	◇ 4-29-4	83-2533	◇ ◇
川島 友蔵	◇ 5-36-10	83-1464	◇ 5丁目
和田 正二郎	登別本町3-12-1	83-1546	登別本町、3丁目の一部、登別港町1・2丁目
藤井 文子	◇ 2-19-2	83-2005	◇ 2丁目的一部
相原 亮平	◇ 2-29	83-1154	◇ ◇
志賀 典重	富浦町1-17-4	83-1627	富浦町
及川 春男	幸町5-5-2	85-5825	幸町
○中央東地区			
三原 博英	札内町62	85-8774	札内町の一部、来馬町
近井 茂	◇ 24	83-1195	札内町の一部
高橋 弘司	千歳町1-17-2	85-7766	千歳町1・3丁目の一部、中央町1丁目の一部
村永 俊生	◇ 6-1-25	88-1810	◇ 1丁目の一部、5・6丁目、千歳町、新緑町
種林 政和	◇ 4-1-8	85-4840	◇ 1・2丁目的一部、4丁目
中山 トキ	◇ 3-16-4	85-2697	◇ 3丁目的一部、富浦町3丁目の一部
今野 弘弥	常盤町1-6-1	85-4010	常盤町1丁目
山川 一枝	◇ 2-3-2	85-3267	◇ 2丁目
千葉 一男	◇ 3-26-1	85-6527	◇ 3丁目的一部

氏名	住所	☎	管轄区域
赤間 虎雄	常盤町4-5-1	85-3839	常盤町4丁目
阿部 夏子	◇ 5-6-3	85-3171	◇ 5・6丁目
橋 昭次	中央町1-5-9	85-2745	中央町1・2丁目の一部
山口 登	◇ 2-4-1	85-5683	◇ 2丁目的一部、4丁目
伊藤 哲男	◇ 3-5-2	85-2354	◇ 3丁目
中里 和子	◇ 5-11-1	85-2173	◇ 5丁目
中野 重幸	◇ 7-32-2	85-2301	◇ 6丁目的一部、7丁目的一部
山口 とめ	◇ 7-6-5	85-3858	◇ 6丁目的一部、7丁目的一部
早川 宣子	幌別町2-20-1	85-2262	幌別町1・2丁目
平塚 光雄	◇ 4-12-1	85-2167	◇ 3・4丁目的一部
辻 英子	◇ 4-1-3	85-2144	◇ ◇
生稲 秀穂	◇ 5-22-1	85-6720	◇ 5丁目
渡部 和子	◇ 6-27-2	85-2933	◇ 6丁目
岸本 弘	◇ 8-8	85-8807	◇ 7・8丁目的一部
畑山 春美	◇ 7-3-2	85-2334	◇ ◇
○中央西地区			
能登 利之	富士町1-15-1	85-2325	富士町1丁目、2丁目的一部
阿部 タカ子	◇ 3-19-2	85-6377	◇ 2丁目的一部、3丁目
深井 博二	◇ 4-34-4	85-4575	◇ 4丁目的一部、5丁目的一部
長田 久雄	◇ 4-20-3	85-8084	◇ ◇ ◇
安野 尚允	◇ 6-20-4	85-2362	◇ 6丁目
高橋 政幸	◇ 7-21-4	88-0963	◇ 7丁目
伴野 京子	新川町2-17-4	85-6969	新川町1丁目、2丁目的一部
若原 智代	◇ 2-37-2	85-7871	◇ 2丁目的一部、3丁目
土屋 正夫	◇ 4-37-1	85-4484	◇ 4丁目的一部
永田 政治	◇ 4-29-2	85-3002	◇ ◇
堀井 陽一	片倉町1-7-1	85-4644	片倉町1・2丁目
豊原 毅	◇ 3-7-1	85-3408	◇ 3・4丁目
石本 繁雄	◇ 5-18-1	85-4395	◇ 5・6丁目
小清水 和令	柏木町1-23-1	85-7360	柏木町1丁目的一部

↑の目印で

友達の輪

人が好き

南部忠夫さん (59歳)
富岸町在住



出身地は長沼町です。教師は、あちこちに転動しますが、登別は初めてで、この春から富岸町の住人です。富岸町近辺は急速に変わりましたね。室蘭にいたころ子供を連れて遊びに来た思い出があるんですが、そのころは何もなかったんですよ。今はベッドタウンという地域性か、定時制の町という印象が強いですね。

私は若いころから水泳をしまして、前任地の厚真町では運動する施設が余りなく、すっかり体がなまってしまいました。これではだめだということで今、トレーニングマシンで鍛えているんです。ストレッチ解消にもなりますし、子供達は先生に對して、すっきりした体型を好むんですよ…。

厚真町時代から苦小牧民報にコラムを書いてまして、そのコラムにも書いた通り、私は酒が全く飲めない体質なんです。にもかかわらず、酒の席は大好きでコーラで最後まで付き合ってますよ。本音の会話が楽しめますし、それに何より人間が好きなんです。

今、職業柄気になるのは、子供達にも「私生活優先主義」がはびこっていることですね。ですから、ほとんど他人の為に何かをする機会を与えたり、仕掛けたりして、ボランティア精神を育てて行かなければと思っています。

(リポーター 中川たみ子)
次回は緑町在住の小野陽子さんです。お楽しみに!!

市長室

フリータイム

市は、市民の皆さんが、市長と気軽に自由に語り合える機会を広げるため「市長室フリータイム」を開きます。日ごろ市長と会って話したいと考えている方は、ぜひお越しください。

なお、来庁される方の待ち時間を少なくするため、電話で予約を受け付けますのでご協力をお願いします。(時間の関係上先着七名程度とさせていただきます。)

▽月日 一月二十六日(火)

▽時間 午前九時三十分から午前十一時三十分まで

▽申し込み 総務課 (☎851130)

消費者コーナー グリーンマークを

集めましょう

▽問い合わせ 登別消費者協会
(☎8307)



グリーンマーク

古紙を原料とした紙製品(雑誌、トイレットペーパー、ちり紙など)に表示されているグリーンマークを集めると、苗木のセットや花の種が贈られます。これをグリーンマーク制度といいます。

グリーンマーク制度は、古紙を原料とした紙製品のイメージ向上や利用拡大など、古紙の再生利用を皆さんに認識いただき、自然環境の保護、森林資源の愛護に役立てようというものです。

幼稚園、保育所、学校、町内会単位でグリーンマークを集めて、私たちの町を花や緑でいっぱいにしましょう。

グリーンマーク集めの参加申し込みは、登別消費者協会が事務局(火曜日から金曜日までの午前10時から午後三時まで)になっておりますのでお問い合わせください。





スタディちゃん

成人の生涯学習(上)

その目標と学習の領域

人間誰しも自分はいこうありたいという願望を抱いているものですが、新たな年を迎えたときは、特に「今年こそは」という目標めいたものを持つものです。

現代の私たちの日々の生活を見たととき、お金や物ではどうしても満足し得ないものが横たわっているのが実態ではないでしょうか。今や、物やお金によって人の渴きはいやせない時代に入っているのではないのでしょうか。

生涯学習はまさしくそれを解決してくれる手段であろうと思えます。今回は、私たち成人が自己を豊かに満たされて生き生きと生活するため、成人の生涯学習について、少し詳しく解説をしてみたいと思えます。

◎成人の生涯学習の目標として、次の項目があげられます。

- (一) 主体的な生き方を確立する。
- (二) 余暇を積極的に活用し、創造的に過ごす時間や空間を拡充する。
- (三) 健康増進と保持に努めるとともに、積極的にスポーツ・レクリエーションに参加する。
- (四) 老後の生活設計を立てる。
- (五) 家庭内における親としての役割を認識する。
- (六) 家族の健康安全、家計や将来の生活設計など家庭管理の責任を果たす。
- (七) 配偶者や年老いた両親に適応する態度を養う。
- (八) 市民意識や地域連帯意識を自覚し、望ましい人間関係を樹立する。
- (九) 明るく住みよい生活環境をもとにした社会をつくる。
- (十) 自己に適した社会集団を見つけて社会活動に参加する。
- (十一) 基本的な人権を尊重し、障害者の問題に取り組む。
- (十二) 国際交流を盛んにし、国際理解、国際協力を推進する。
- (十三) 職業観を確立する。
- (十四) 職業に関する新しい知識・技術を習得する。
- (十五) 就職や再就職のための準備学習に取り組む。

このように、二十一世紀社会を見据えたとき、多岐にわたる学習の目標があげられ、誰もが何から

でも、自由に選択して学ぶことが可能です。その上、現代は学習するための様々な情報が身近に横たわっています。テレビ、新聞などを筆頭に、行政や民間からの学習情報がきめ細かく私たちの耳を通して、眼を通して知ることが出来ます。

市としては、これからも大いに学習情報を提供し、市民の皆さんが学べる機会づくりに努めていきます。どうぞ生涯学習についてどんなことでも結構です。お気軽にご相談ください。

今回は「学習の領域とその内容」について述べることにします。(生涯学習推進室 ☎1255)

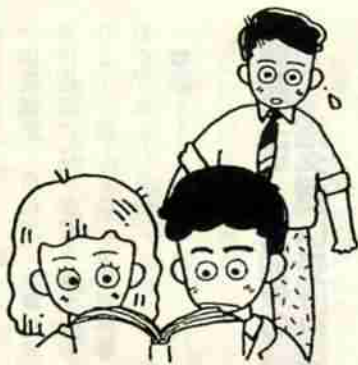

保健衛生課 (☎1771) より

健康ひとくち・メモ

糖尿病の早期発見のために

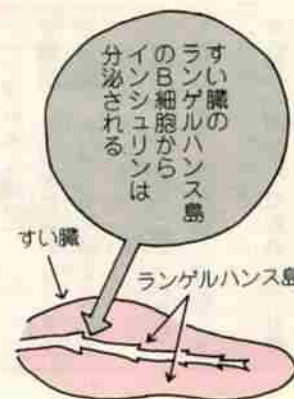

糖尿病は最近増加傾向にある成人病です。

尿の中に糖分が出てくることから糖尿病という病名になっていますが、糖が出たからといって糖尿病とは限りません。

糖尿病は、すい臓から分泌されるインシュリンというホルモンがうまく作用しなかったり、分泌が衰えたことにより起こります。

病気の初期のうちには、無自覚のため見過ごされてしまうことが多いのです。病気が進むと、のどの渇きや多飲・多尿・多食などの高血糖症状がでますが、自覚症状があっても早期のうちに治療をすれば恐ろしい病気ではありません。病気を放置することで、心筋梗塞や網膜症、腎障害などの重大な合併症を起こします。



治療で完治することは少ないのですが、コントロールにより健康的な生活を送ることは可能です。「甘いものを食べ過ぎると糖尿病になる」「糖尿病になったら砂糖はダメだが蜂蜜なら良い」といった誤った知識や迷信があります。早期発見が決め手です。

市は、保健婦による糖尿病健康相談を毎月行っています。健康な人でも定期的に検査を受けましょう。



おめでとう “二十歳” マリパークで 成人式



市は、平成五年度に新成人として社会に巣立つ若人の将来を祝う式典を行います。

今回は新趣向として会場をテ

ーマパークにしました。ぜひ、ご出席ください。

▽日時 平成五年一月十五日(金)午後一時から(受付は正午から行います)

▽場所 登別マリパーク・ニクス

▽対象者 登別市に住民登録を

している昭和四十七年四月二

日から昭和四十八年四月一日

までに生まれた方

また、他市町村に住民票を

移している方も、連絡をいた

だければ出席できます

※対象者には案内状を送付しま

すが、一月七日までに届かない

場合は社会教育課にご連絡くだ

さい。

▽連絡先 社会教育課(☎100)

二十歳になったら 国民年金へ加入を

新しい年を迎え成人となられる皆さん、おめでとございます。

これからの皆さんは、将来のために年金に加入しなければなりません。

国民年金は、日本国内に住所があり、二十歳以上六十歳未満(学生の皆さんも含まれます)で厚生年金や共済組合に加入していない人に加算の義務があります。

将来、年金を受給するには、最低二十五年以上加入しなければなりません。

皆さんの老後や万一のときに役立つ大切な制度です。まだ加入していない方は、加入の届け出をしてください。

▽問い合わせ 市民課(☎1855)

還付申告書は一月から 受け付けしています

次のようなときは、納めた税金

が戻ることがあります。お早めに申告してください。

◎マイホームを持ったとき

◎医療費を支払ったとき

◎中途退職したとき

◎災害にあったとき

▽申告場所 市役所、室蘭税務署

※申告時には、必要な書類等があります。詳しくは、室蘭税務署におたずねください。

☎4151

建設工事・物品等の 指名願い受け付け

市は、平成五・六年度の建設工事・設計・測量・物品等に入札参加を希望する事業者の資格審査申請を次のとおり受け付けます。

▽受け付け期間 二月一日(月)から二十日(土)まで(ただし、日曜・祝日及び第二土曜日は除きます)

▽受け付け時間 平日：午前九時三十分から正午までと午後一時から午後四時まで、土曜日：午前九時三十分から午前十一時まで

▽受け付け場所 建設工事等は市役所三階第一会議室、物品は財政課用度経理係

▽提出書類 建設工事等は、建設協会にある市町村統一様式を使用してください(ただし、市内に本店、支店、営業所を有し建設工事を希望される方は、

別に提出書類があります)物品は、財政課用度経理係にある市指定様式を使用してください

▽説明会(物品を除く) 一月十四日(木)午後二時から労働福祉センター二階

▽問い合わせ 建築工事等：契約管財課(☎1184) 物品：財政課(☎1331)

無料法律相談

交通事故、金銭貸借、損害賠償、離婚など法律問題でお困りの方はご利用ください。札幌弁護士会室蘭支部の弁護士が相談をお受けします。

相談を希望される方は、あらかじめお申し込みください。

▽相談日 二月六日・二十日(いずれも土曜日)

▽場所 鉄南ふれあいセンター

▽時間 各日とも午前九時三十分から正午まで

▽定員 各日五名(申し込み順)

▽申し込み 市民課(☎1855)

※裁判や調停中のものは、お受けできません。

「小中学生書初め展」 作品募集

登別書道連盟は、第二十三回小中学生書初め展の作品を募集します。

▽応募資格 市内に居住する小中

学生(幼児も可)

▽作品 一人一点、字句は自由、大きさは小画仙紙二分の一(67・5cm×35cm)で縦書き(作品の裏左下に住所・氏名・学校名・学年を記入)

▽参加料 一人五百円(受け付けのとき持参)

▽作品受け付け 一月十七日(日)午前九時三十分から午前十時

まで市民会館で行います

▽作品展示 一月三十日(土)、三十一日(日)の二日間、市民会館中ホールに全作品を展示

▽表彰式 一月三十一日(日)午後一時から展示会場で行います

▽問い合わせ 吉野さん(☎1009)

歩くスキー講習会

市教育委員会は、歩くスキー講習会を開きます。多数ご参加ください。

▽日時 一月二十四日(日)午前十時

▽場所 サンライバスキー場歩くスキーコース

▽対象者 小学生以上の市民及び市内通勤通学者

▽受講料 無料

▽申し込み 一月二十日(水)までに総合体育館(☎5552)

へ、電話で申し込んでください

※用具は各自で準備し、防寒に充分留意してください。

1月は、市道民税(第4期)の納期です。期日までに納めましょう。

第22回登別温泉湯まつりプログラム案



第22回 登別温泉 湯まつり

2月3日(水)・4日(木)

2月3日(水)節分			
13:00 15:00	カルルス訪問	カルルス温泉	カルルス温泉の湯治客を訪問し、湯鬼神かぐらを披露します
17:40	かがり火点灯 湯鬼神	地獄谷 地獄	鬼洞にかがり火がたかれ、地獄谷から赤鬼・青鬼の湯鬼神登場。
18:00 20:00	厄払い湯鬼神登場 (旅館・商店訪問)	登別温泉街	大勢の鬼達が町へくり出し、観光客や地元民の今年1年の厄払いを行います。
20:00 20:40	郷土芸能 湯鬼神かぐら 厄払い豆まき 郷土芸能 子宝もちつき舞 湯の華もちサービ ス 甘酒・湯鬼酒サービス	まつり広場 (登別パラダイス)	湯まつりの主役・湯鬼神が踊り、年男が厄払いの豆まきを行います。登別温泉の名湯“子宝湯”にちなんで郷土芸能。ついた餅はみんなにプレゼント。
21:00 22:30	厄払い湯鬼神群舞 (飲食店訪問)	登別温泉街	鳴物隊と赤鬼・青鬼の湯鬼神が夜の飲食店を廻り、今年1年の繁栄を祈願します。
2月4日(木)立春			
18:00 20:00	厄払い湯鬼神群舞 (旅館・飲食店)	登別温泉街	赤鬼・青鬼の湯鬼神が各旅館、商店を廻って厄払いを行います。
20:00 20:40	郷土芸能 湯鬼神かぐら 厄払い豆まき 郷土芸能 子宝もちつき舞 湯の華もちサービ ス 甘酒・湯鬼酒サービス	まつり広場 (登別パラダイス)	創作郷土芸能湯鬼神かぐらが披露され年男による豆まきが行われます。子宝もちつき舞いでついた餅は集まったお客様にサービスされます。
20:40 21:00	源泉湯かけ合戦 道祖神禊ねりこみ	まつり広場 (登別パラダイス)	厳寒の夜、裸の若者によって勇壮な湯かけ合戦がくり広げられます。

登別温泉湯まつりは、天与の恵みである登別温泉の豊富な湯が尽きることはないように祈願するとともに温泉の効能に感謝し、開運を祈る奇祭です。

年に一度の節分に合わせ、地獄谷から登場する赤鬼・青鬼の「湯鬼神」が温泉街を回って厄払いを行い、お客様や温泉街の悪い厄を一身に集めます。

「湯鬼神」が行きましたら「福は内、福は内」と豆をまいて厄払いをお願いします。

▽主催 市、登別観光協会
▽問い合わせ 登別観光協会 (☎33311)

日本赤十字社 「老人家庭看護法」 講習会

日本赤十字社登別市地区は、専門講師による実技を交えた老人家庭看護法の指導講習会を開きます。

▽日時 二月十六日(火)午前十時から午後三時まで

▽場所 鉄南ふれあいセンター

▽受講料 無料

▽募集人員 三十名程度

▽申し込み 一月三十日(土)までに日赤登別市地区事務局(社会課内 ☎1911)

外国人のみなさんへ

平成五年一月八日から外国人登録制度が変わります。

◎永住者、特別永住者の方は、指紋押す制度が廃止になり、次回登録切替の際は署名、家族事項を登録することになります。

◎登録用写真の規格が、次のようになり変わります。(なお、日本旅券用写真の規格で撮影したのも、この規格に合います)

- ・提出日前六カ月以内に撮影されたもの
- ・サイズ縦四・五cm×横三・五cm
- ・無帽、無背景、本人のみ、正面向き、なるべくカラー写真

▽問い合わせ 市民課 (☎1855)

つけもの コンクール

市教育委員会とつけものフェスティバル実行委員会は、次の内容でつけものコンクールを行います。

自慢の漬物をご出品ください。

▽日時 一月十三日(水)午前十時三十分から

▽場所 市民会館

▽出品内容 ぬかづけ、かすづけ、かすみそ、づけ、魚づけ、アイデアづけ(サラダ風つけもの、即席づけ等)

▽出品方法 一人何部門でも出品できますが、一部門ごとに一皿(十五人分程度)を用意してください

なお、前年度の入賞者は、前年度入賞者コーナーを設けますので、このコーナーに出品してください

▽申し込み方法 一月十三日(水)午前十時までに漬物を持参してください

▽問い合わせ 社会教育課 (☎1100)

スタッドレス装着車 試乗会

平成五年三月一日以降は、スパイクタイヤによる粉じんの発生を防止する法律により、指定地域では積雪、凍結状態の舗装道路を除きスパイクタイヤでの走行は禁止されます。

スタッドレス装着車試乗会実施日程表 2月2日・3日の2日間

区分	2月2日						2月3日		
	1	2	3	4	5	6	1	2	3
受付	8:00	8:30	9:00	19:30	20:00	20:30	8:00	8:30	9:00
ビデオ映	8:05 ~8:25	8:35 ~8:55	9:05 ~9:25	19:35 ~19:55	20:05 ~20:25	20:35 ~20:55	8:05 ~8:25	8:35 ~8:55	9:05 ~9:25
試乗会	8:30 ~9:00	9:00 ~9:30	9:30 ~10:00	20:00 ~20:30	20:30 ~21:00	21:00 ~21:30	8:30 ~9:00	9:00 ~9:30	9:30 ~10:00

道内では、すでに札幌市などが指定を受けており、平成四年十二月に当市も指定地域になりました。

市は、今後普及の進むスタッドレスタイヤの特性の周知と冬の交通安全を目的に、スタッドレスタイヤ装着車試乗会を開きます。

この機会にスタッドレスタイヤの感触をつかんで安全運転を。

▽試乗会日程 二月二日(火)、三日(水)

▽場所 登別自動車学校

▽申し込み 一月二十日(水)までに市民課(☎1855)

※スタッドレスタイヤの特性を紹介したビデオテープ(VHS)を貸し出します。期間は二日間です。

▽貸し出し申し込み 市民課(☎1855) または各支所へ

初心者のための

日本画教室

市教育委員会は、初心者を対象に色紙に描く日本画教室を開きます。お気軽にご参加ください。

▽日時 一月二十九日(金)、二月一日(月)、八日(月)、十日(水)、十五日(月)の五回講座、毎回午前十時から正午まで

▽場所 鷺別公民館

▽定員 二十名

▽材料費 五百円

▽申し込み 一月十八日(月)から

鷺別公民館(☎8823)で受け付けます

※受講に必要なものがあります。申し込み時にご確認ください。

平成五年度

保育所児童募集

市は、平成五年度市立保育所の入所児童を募集します。申請書を添えて申し込みください。

▽入所資格

◎満三歳以上(富士・幌別東・栄町・鷺別の各保育所は生後六か月以上)

※なお、富士保育所は満三歳以上で心身に障害のある児童の保育も行っています。ご相談ください。

◎保護者が次に該当する場合

・昼間、母親が家庭外で仕事をしたり、家庭内でも子供と離れ仕事(家事以外)をするため保育できない家庭

・母親のいない家庭
・母親が病気、心身に障害がある、出産前後などで保育できない家庭

・病気の看護等、その児童の家庭に長期にわたる病人、心身に障害のある人がいるため保育できない家庭など

▽申請書交付・申込期間 一月六日(水)から十九日(火)まで

▽申請表 社会課または各支所

▽問い合わせ 社会課(☎1911)

各保育所所在地・定員一覧表

保育所名	定員
富浦保育所	30名
富浦町1-53	
登別温泉保育所	45名
登別温泉町92-1	
美園保育所	45名
美園町3-無	
登別保育所	90名
登別東町1-14-5	
栄町保育所	90名
栄町2-6-1	
幌別東保育所	90名
幌別町8-17	
鷺別保育所	120名
鷺別町4-36-18	
富士保育所	120名
富士町7-2-1	

国の教育ローンを

ご利用ください

国民金融公庫は、お子さんの教育に

育に必要な資金を保護者の方に「国の教育ローン」としてご利用いただき、教育機会均等の一助に努めています。

融資の対象となる学校は、高等学校をはじめ専門学校・予備校等と幅広く、また融資内容も授業料から交通費等と、いろいろにご利用いただけます。どうぞお気軽にご相談ください。

▽問い合わせ 国民金融公庫室蘭支店(☎1731)

極左暴力集団根絶のための

お願い

過激派(極左暴力集団)は、善良な市民を巻き込み、平成四年には全国で四十五件ものテロ・ゲリラ事件を引き起こしています。

過激派は、あなたの回りに潜んでいるかもしれません。見慣れぬ者がうろついている、空き家なのに人の出入りがあるなど不審な人物・車両等を発見した際は、ただちに室蘭警察署(☎25191)または最寄りの駐・派出所までご連絡ください。

母親学級



健康な赤ちゃんの誕生は、みんなの願いです。市は、母親となる方のために五日間の日程で母親学級を開きます。

妊娠に伴う不安の解消や出産に向けての心構えにお役立てください。
▽参加料 無料(ただし、調理実習は実費三百円が必要です)
▽申し込み・問い合わせ 保健衛生課(☎1771)

《母親学級 プログラム》

時間	内容	担当	会場
3月4日(木) 第一日目 13:00 ~ 15:00	レクリエーション(交流会) 赤ちゃんのための準備用品について	保健婦	鉄 南 ふれあい センター
3月5日(金) 第二日目 10:30 ~ 14:00	映画「安産教室」 妊婦体操(実習) 育児について(講義)	保健婦 助産婦 小児科医	鉄 南 ふれあい センター
3月8日(月) 第三日目 10:00 ~ 12:30	妊娠中の栄養について (講義、調理実習)	保健婦 栄養士	登別 市民会館
3月11日(木) 第四日目 10:30 ~ 14:30	赤ちゃんのお風呂の いれ方について(実習) 妊娠中の歯の衛生に ついて(講義)	保健婦 歯科医師	鉄 南 ふれあい センター
3月16日(火) 第五日目 10:00 ~ 12:00	新米ママとの交流会 (妊娠、出産、 育児等の経験談など を開きます。) 修了式、反省会	保健婦	鉄 南 ふれあい センター

糖尿病健康相談を

行います

成人病のひとつである糖尿病について健康相談を行います。

▽対象者 糖尿病が気になる方
(現在糖尿病で通院中の方は除きます)

▽月日・会場 二月二日(月)市民

会館、三日(水)婦人センター、
四日(木)鷺別公民館

▽内容 血糖値測定、生活・食事
指導

乳児健診

▽内容 医師による診察、計測、
生活指導、栄養指導

▽日程・会場・対象地区 二月二
十五日(木)：鷺別公民館(鷺別



地区)二月二十六日(金)：鉄南ふれあいセンター(幌別・登別・登別温泉地区)

▽対象児 登別地区：成四年十月二十六日から平成四年十一月二十五日までの出生児、幌別・登別・登別温泉地区：平成四年十月二十七日から平成四年十一月二十六日までの出生児

▽受付時間 正午から十五分間

▽用意するもの 母子健康手帳、バスタオル

※神経芽細胞腫(小児ガンの一種)の検査セットを同時に配布します。

健康相談

▽月日 二月三日(水) 婦人センター、四日(木) 登別公民館、五日(金) 鉄南ふれあいセンター

▽受け付け時間 午前の部：午前10時から午前10時30分、午後の部：午後一時から午後一時三十分

▽内容 午前：成人病、妊婦、家族計画、幼児(七か月児を除く)の各相談

午後：七か月児相談(平成四年六月出生児)

▽用意するもの 母子健康手帳、バスタオル

※婦人センターでの健康相談は、午前中に午後の分も併せて行います。

予防接種

昨年10月から3種混合の対象者の年齢が引き下がりました。

〈改正〉生後3か月から4歳未満 生後3か月から2歳未満の乳幼児で接種を受ける方は個別接種となりますので次の病医院で受けてください。(年始に受診する場合は、電話で実施日を確認してください)

3種混合(百日せき・ジフテリア・破傷風)の予防接種実施医療機関

医療機関名	電話番号	実施曜日・時間	医療機関名	電話番号	実施曜日・時間
●登別市内			日鋼記念病院	24-1331	火 13:30-15:00
恵愛病院	86-7159	月-金 9:00-17:00 土 9:00-12:00	藤田内科小児科医院	44-3226	月水 9:30-17:00 金 9:30-18:00 予約制
若草内科クリニック	86-5180	木 13:30-16:30	上田病院	44-3690	月-金 9:00-17:30 土 9:00-12:00
登別中央病院	85-1000	月-金 9:00-17:00 土 9:00-12:00	いな川こどもクリニック	43-2640	月-金 9:00-17:00 土 9:00-14:30 水午後休診
広瀬医院	85-2547	月-金 9:00-17:30 土 9:00-12:00	かみしま内科小児科病院	46-3200	月-水金 9:00-17:00 木土 9:00-12:00
山本内科医院	85-4648	月火木金 9:00-17:00 水土 9:00-11:45	三村病院	44-3274	月-金 9:00-17:00 土 9:00-12:00
深瀬医院	85-2447	月-水金 9:00-17:00 木土 9:00-12:00	熊谷医院	45-7171	月-水金 9:00-17:30 木土 9:00-11:30
開田医院	85-2746	月-水金 9:00-17:30 木土 9:00-12:00	柳川内科医院	44-1155	月-水金 9:00-17:00 木土 9:00-12:00
狩野医院	83-1041	月-水金 9:00-15:00 木土 9:00-12:00	新日鐵室蘭総合病院	44-4650	火 14:00-16:00
●室蘭市内			太田医院	55-7307	月-金 9:00-15:30 木土 9:00-12:00
鴨井病院	22-3828	月-金 9:00-17:30 土 9:00-12:00	白鳥台医院	59-2551	月-水金 9:00-17:30 木土 9:00-11:30
鴨井内科医院	22-7675	月-金 9:00-17:30 土 9:00-12:30	室蘭太平洋病院	59-2211	木 13:00-15:00
市立室蘭総合病院	22-1531	火 15:00-16:00			

接種内容	集団接種会場	日時	接種料金	対象者	接種方法
3種混合 (百日せき・ジフテリア・破傷風)	登別厚生年金病院	1月19日/14:00-14:20	無料	2歳以上から4歳未満の乳幼児(3か月から2歳未満の乳幼児は個別接種です。上の表の医療機関で接種してください)	第1期...3週間から8週間の間隔で3回接種 第2期...1期終了後1年から1年6か月までの間に1回接種
	登別公民館	1月19日/13:00-13:30			
2種混合 (ジフテリア・破傷風)	市民会館	1月28日/13:00-13:30	無料	3か月から4歳未満の乳幼児	1回接種
	登別公民館	1月21日/13:00-13:30			
ツベルクリン反応	市民会館 登別公民館	1月20日/13:00-13:30 1月27日/13:00-13:30	無料	ツベルクリン反応検査(48時間後に判定)が陰性の人	1回接種
B C G	市民会館 登別公民館	1月22日/13:00-13:30 1月29日/13:00-13:30	無料		1回接種
日本脳炎	登別厚生年金病院	1月19日/14:00-14:20	1回 900円	3歳から15歳までの希望者で道外転出者及び道外旅行予定者	第1期...1週間から2週間の間隔で2回接種 第2期...1期終了後6か月から1年6か月までの間で1回接種
	登別公民館	1月19日/13:00-13:30			
	市民会館	1月20-22-28日/13:00-13:30			
	登別公民館	1月21-27-29日/13:00-13:30			
破傷風	登別厚生年金病院	1月19日/14:00-14:20	1回 500円	乳幼児期に3種混合または2種混合を受けていない希望者	第1期...4週間から8週間の間隔で2回接種 第2期...1期終了後6か月から1年6か月までの間で1回接種
	登別公民館	1月19日/13:00-13:30			
	市民会館	1月20-22-28日/13:00-13:30			
	登別公民館	1月21-27-29日/13:00-13:30			
麻しん(はしか) MMR(はしか・おたふくかぜ・風しん)	※満1歳になる月末に各家庭へ受診券を送付していますので、病医院で接種してください。(MMRワクチン接種希望の方は印鑑を持参し病医院へ申し込んでください。受診券が届いていない方は保健衛生課(☎1771)へご連絡ください。		無料	1歳から3歳6か月未満の幼児	1回接種

○接種上の注意

・子供の健康状態が良好であること・通院中の方で集団接種会場での接種を受ける方は主治医に接種の可否を聞いてください・接種前日は入浴し、当日は清潔な肌着を着用すること・接種当日は入浴させないこと・母子健康手帳を

持参すること・親が付き添うこと・接種前後に激しい運動をさせないこと・体温は必ず家で計ること

○次に該当する場合は予防接種を受けることができません

・発熱している(37度以上)・栄養障

害がある・心臓、じん臓、肝臓の病気がかかっている・アレルギー体質または副反応を起こしたことがある・過去1年間にけいれんやひきつけを起こしたことがある・ポリオ、BCG、MMR、麻しんの予防接種を受けて1か月を経過していない

登別小学校前の旧札幌本道から蘭法華高台に上り、札内方面へ進む道路右側に「明治十四年御駐蹕の地」と刻まれた、約五ヶ所の記念碑と説明板が立っている。

今から百十年前、東北・北海道を巡幸された明治天皇が、登別地方を通った時、この富浦の地で休息されたのを記念して、明治四十四年（一九一）高橋千代助ら十五人の青年会、他の発起人六十六人らにより建立されたものである。

それにしても、明治天皇の行幸は公的行事で八十八回に及び四十四日以上の巡幸は五回、北海道巡幸時は、七十二日余と最高の日数を示している。

明治元年九月、東京に向けて京都を出発した時は、官僚や大名を従えて、供奉するもの二千三百余人。莫大な金品を民衆に贈りながら進んだ。

これは、京都から東の京、東京遷都を含んだ特別の行事であるが、明治十一年の北陸・東海道巡幸にも右大臣岩倉具視はじめ、参議・宮内・内務の高官、書記官・陸軍将校や騎兵、巡査ら総勢八百余、輦車・車馬・乗馬・徒歩の行列で七十日余の期間であった。

南は九州、北は北海道まで国内くまなく巡幸した理由は、言うまでもなく、長期間続いた武家政権を倒し、明治維新の「王政復古」に基づく天皇制国家の確立にある。

ところが、明治前期、九十三行

余の平民は、村役人・郡代・代官は知っているが、天朝様を知る者は数少なく、その努力の一例に多くの盛大な巡幸が行われた。

北海道には、明治九年七月函館まで来られたが、道内は未開の地なので数日にして離道している。明治十四年の巡幸は、北海道開拓十年計画の終了前年で、拓殖の成果を見ていたために、開拓使長官黒田清隆の強い要請で実現されたが天皇二十九歳であった。

七月三十日、北白川宮・有栖川宮ら皇族、それに大隈重信・大木

高橋ら高官を含め、約三百余が東京を出発、東北への旅に向かう。北海道に着いたのは八月三十日。小樽の手宮に上陸、東京・横浜間、大阪・神戸間について、我が国で三番目に開設した鉄道の特別列車で札幌に向かい、住民大歓迎の中で竣工もない豊平館に入られる。北海道巡幸の地は、道南地方に限られていた。理由は、札幌から北東の大部分は道路もない未開の地。巡幸の前年、月形村に樺戸集治監が設置され、政治犯など多くの囚人による悲惨な道路づくりや炭鉱

開発も始めたばかり、道央や道東北など巡幸どころではなかった。九月四日、午前七時、白老出発。八時十五分敷生村（竹浦）・九時十五分阿与呂村（虎杖浜）に到着、それぞれ小休止され、好天に恵まれて、登別に巡幸される。これからは、当時の「函館新聞」や開拓使の「御通達沿革略記」などを参考にしたい。「白老・幌別両郡界の細流（フシコベツ）」を過ぎ登別村あり。戸数五戸・人口十五人（和人人口）次に登別川あり、是より蘭法華にさし掛かる。十余丁（千十丁）の間、坂路曲折にして馬車を通ずるにやや不便を覚ゆ。此の間御輦を徐々に上らせ給う。同十時三十分坂の頂き蘭法華村にて御小休」とある。当時の道路は、明治五年に造成した札幌本道で登別東町の勝間商店北西側から登別小学校前を通り、富浦高台に進む立派な道が今日も残っている。



登別郷土文化研究会 宮武 紳一

登別小学校前から、急な坂道になるので、「大勢であと押しして坂を上った」と云うが、北海道拓殖誌によると、人の引く車、特に天子の御車である「御輦が進まなかつたので、アイヌの人達数十人が推挽し奉った」と記録している。

御休憩中、富浦飲料舗付近の湧水を献上したので「御膳水」と呼ばれ登別でも「由緒ある名水」として今も活用されている。

登別小学校前、急な坂道になるので、「大勢であと押しして坂を上った」と云うが、北海道拓殖誌によると、人の引く車、特に天子の御車である「御輦が進まなかつたので、アイヌの人達数十人が推挽し奉った」と記録している。御休憩中、富浦飲料舗付近の湧水を献上したので「御膳水」と呼ばれ登別でも「由緒ある名水」として今も活用されている。

室蘭市
高原のスケートリンクで思いっきり滑ろう
 室蘭岳山麓総合公園
 野外リンクオープン
 室蘭岳のだんばラスキー場のふもとにある野外スケートリンク（一周約二百五十メートル）がオープンします。
 山びこが響く高原のスケートリンクで、家族や仲間たちと、きれいな景色を見ながら、さわやかな汗を流してみませんか。お待ちしています。
 △期間 一月七日（木）から二月二十八日（日）まで
 △時間 午前十時から午後四時まで
 ※リンクの状態によっては、変更する場合があります。
 △リンク状態の問い合わせ スケートリンク管理事務所（☎4865）
 △料金 無料
 △注意事項 利用するときは、手袋・帽子・幼児には安全ヘルメットの着用を
 △問い合わせ 街路公園課（☎1111内線2602）

豆まけば鐘がなる なり有珠善光寺
 節分の厄払い
 祈願行います
 伊達市
 節分の日の二月三日、国指定史跡有珠善光寺で厄払いの豆まきが行われます。厄年の人や年男、年女に当たるみなさん、無病息災を願う鐘つきと、豆まきをしてみませんか。ご希望の方は次の要領で有珠善光寺までお申し込みください。
 また、この時期、有珠湾には冬の風物詩となったオオハクチョウが二百羽前後訪れていますので、どうぞそちらもご覧になってください。
 △日時 二月三日（水）午後二時から（厄払いご希望の方は予約のうえ午後一時まで集合）
 △会場 有珠善光寺
 △厄払い料 一人三千五百円（お膳付き）
 △申し込み・問い合わせ 有珠善光寺（☎0142-2007）

となりまち ほんと ライン
 節分の日の二月三日、国指定史跡有珠善光寺で厄払いの豆まきが行われます。厄年の人や年男、年女に当たるみなさん、無病息災を願う鐘つきと、豆まきをしてみませんか。ご希望の方は次の要領で有珠善光寺までお申し込みください。
 また、この時期、有珠湾には冬の風物詩となったオオハクチョウが二百羽前後訪れていますので、どうぞそちらもご覧になってください。
 △日時 二月三日（水）午後二時から（厄払いご希望の方は予約のうえ午後一時まで集合）
 △会場 有珠善光寺
 △厄払い料 一人三千五百円（お膳付き）
 △申し込み・問い合わせ 有珠善光寺（☎0142-2007）

伊達市
豆まけば鐘がなる なり有珠善光寺
 節分の厄払い
 祈願行います
 伊達市
 節分の日の二月三日、国指定史跡有珠善光寺で厄払いの豆まきが行われます。厄年の人や年男、年女に当たるみなさん、無病息災を願う鐘つきと、豆まきをしてみませんか。ご希望の方は次の要領で有珠善光寺までお申し込みください。
 また、この時期、有珠湾には冬の風物詩となったオオハクチョウが二百羽前後訪れていますので、どうぞそちらもご覧になってください。
 △日時 二月三日（水）午後二時から（厄払いご希望の方は予約のうえ午後一時まで集合）
 △会場 有珠善光寺
 △厄払い料 一人三千五百円（お膳付き）
 △申し込み・問い合わせ 有珠善光寺（☎0142-2007）