

広報

のほろべつ

主な内容

- 第3回定例市議会 収入役に後藤四郎氏、教育委員に安田麻夫氏同意される……2 P
- まちづくりの主演はあなたです 市長にハガキを送る月間にご協力を 10月1日～30日……2 P
- 写真で見る「第7回市民まつり、初秋を飾る 多彩な催しに歓声……3 P
- 国と北海道の主な工事 住みよい都市基盤づくりを目指し、急ピッチで進められています…4・5 P

●No. 324 ●昭和56年10月1日発行 ●発行/北海道登別市 ●編集/総務部企画広報課 ●印刷/中西印刷



小さな冒険に、輝くひとみ

幌小フィールドアスレチック広場

たくましい子に育てると、幌別小学校校庭にこのほどフィールドアスレチック広場が造られ、連日児童の歓声が上がっています。

「自然の中で思いっきり遊びたい、という、児童の夢をかなえたアスレチックは、今年開校百周年を迎えた同校の記念事業の一環として設けられました。

登別電報電話局から寄贈を受けた電柱30本に、父母や先生がタイヤ、ロープを使って組み合わせ、コースの長さは50メートル、「丸木橋」「ブランコわたり」「タイヤのつり橋」「谷わたり」など、市内では初めての本格的なアスレチックに、児童の人気が集まっています。

10 1981 .1

●世帯と人口 世帯/18,241 人口/57,737 (前月比+26) 男/28,784 女/28,953 (8月末現在)

第3回定例市議会



収入

入役に後藤四郎氏

教育委員に安田麻夫氏同意される

昭和五十六年度の第三回定例市議会は九月十七日から二十五日までの会期九日間で開かれ、大雨災害状況報告を始め、一般会計の補正予算、収入役の選任、教育委員会委員の任命などが承認または可決されました。つきに議会の主な内容をお知らせします。

大雨災害の被害総額 五億千九百万円に

大雨災害状況報告では、八月十一日から二十四日及び九月三日から四日にかけての台風、低気圧による状況が報告されました。雨量は降りはじめから最大三百三十六mmに達し、このため床上浸水五十一戸、床下浸水四百四十四戸、強風と地すべりによる一部破損七戸という被害を残し、九月五日現在の被害総額は、土木被害を始めとして災害対策などの経費を含めると五億千七百七十三万円となりました。

またこの災害応急対策に必要な経費の補正予算、二千百万円の専決処分報告が行われ、それぞれ承認されました。このほか市道登別温泉中央通りなどの公共災害（被害総額、三千三百三十万円）は国の査定が終了段階で、予算が提案されることになりました。

福祉灯油

一世帯当り 四千元支給

◎昭和五十六年度一般会計決算と各特別会計決算の認定は、決算審査特別委員会を設置して、閉会中の継続審査とすることになりました。

◎昭和五十六年度一般会計補正予算は補正額四千六百二十六万五千円を追加するもので、主なものは次のとおりです。

- ▽臨時生活福祉灯油給付経費、二百五十六万四千円……老人、身障、母子など生活困窮世帯へ一世帯当り四千円を十一月中旬支給します。
- ▽札内宮農用水施設管理経費、九百五十万五千円……道々上登別室蘭線（ソト夕裏から今田宅付近）の改良舗装工事によって営農用水配水管の移設がおこなわれます。

私立幼稚園の就園補助金をアップ

▽私立幼稚園就園奨励経費、三百八十万五千円……例年、私立幼稚園に通園させている保護者に保育料の一部として補助しています。保護者の市民税所得割額が七万未満を八万三千円に引上げ、所得割非課税世帯、市民税の非課税世帯にそれぞれ、四万円を四万五千円に、七万円を七万七千円に、九万円を十万円に引上げ補助されます。

市では、市民の声を行政に反映し、開かれた市政を進めるために今年も「市長に手紙を送る月間」をおこないます。

この企画は、今年で三回目を迎えましたが、これまで第一回、二回あわせて四百六十四通、九百二件の要望や意見が寄せられました。これらの要望などのうち、排水溝の整備、市道の補修など生活に密着し急を要するものについては

した。市道路線の認定 十九路線、延長五千五百mを市道として認定されました。収入役の選任 伊藤元二郎収入役は十月十日で任期満了になります。これにともない後藤四郎消防長を後任として選任することに同意されました。教育委員会委員の任命 大世繁教育長は九月三十日で任期が満了になりました。このため暫別中学校長である安田麻夫氏を教育委員会委員として任命することに同意されました。

また、都市公園の計画などの意見や地熱の開発と有効利用についての意見といった建設的な意見もあり、登別市総合基本構想にこれらの要望、意見を積極的にとり入れるなど市政に反映させています。市では、こうした「市長に手紙を送る月間」のほか、町内会長会議や市政懇談会を随時開催するなど開かれた行政を進めています。また、各地域の現状について正確に把握し、行政に反映させるため、随時市長が直接現地に出席し、町内会役員の方々と市議会議員、地域の人たちとの対話を深めるなど、血の通った、うるおいのあるふるさとづくりの実現に努めています。

まちづくりの主演はあなたです

市長にハガキを送る月間にご協力を 10月1日～31日



土木・建築施設を視察中、地域住民と対話する中浜市長

昭和五十四年度からスタートした「市長に手紙を送る月間」は、日ごろ行政に接することの少ない人や、かくれた声にスポットを当て、「市民参加」をより広くおし進めていくというねらいもありますのでみなさんの積極的な協力をお願いします。

赤い羽根共同募金運動

～あなたのやさしさを隣人に～

家族そろって加入しましょう

市民交通傷害保険

市では、随時、市民交通傷害保険の加入を受け付けています。

市内にお住まいの方であれば、どなたでも加入できます。まだ加入されていない方は、万が一にそなえて加入しませんか。

▽加入料金（保険金）月割（1カ月：30円）で、加入月から来年の3月分まで。

▽支払われる保険金死亡：80万円。失明、片手または片足を失った時：50万円。治療期間が6カ月以上：12万円。治療期間が6カ月未満は、7ランクに分けて：5千円～9万円。

▽加入の申し込み先市役所交通安全係、各支所※お問い合わせは交通安全係へ。☎2111内線242



写真で見る“第7回市民まつり” 初秋を飾る 多彩な催しに歓声

フィナーレを飾る大群舞には約1,400人が参加。会場いっぱい鬼踊りの輪が広がりました



国際障害者年を記念して行われたミニSL「しあわせ号」



ザ・キッカーズをバックに、ヒット曲「バステル・ラブ」を熱唱する金井夕子



活発な論議が展開された「まちづくり公開討論会」



横別駅西口前の特設ステージでは、郷土芸能大会やHBC公開放送一写真などが行なわれ、多くの市民でにぎわいました

10月11日～20日 全国防犯運動
防犯チェックは？



防犯チェックは？

家庭の防犯三カ条

家庭の防犯三カ条

の機会に、もう一度、わが家の防犯チェックをお忘れなく！

から侵入しています。また、場所別にみると、大胆不敵にも全体の約四割近くが玄関から入っています。出かけるときは、必ずカギをかけましょう。

△隣り近所で防犯体制を、外出するときは、近所に声をかけ、また、声をかけられたお宅では、留守宅にだけかきたら「どちらにございませう」と声をかけ、用件を確かめるようにしましょう。侵入ドロボウは人との接触を極端にきらいいますので、この一声が防犯に

役立ちます。△長く家をあけると、新聞などは配達中止を、牛乳や新聞が玄関にたまっていて、留守を教えるようなものもです。長く家をあけるとは配達を中止させましょう。

カギかけは家族みんなの合言葉

巡回行政相談

10月12日～17日

今年度は、十月十二日から十七日まで行政相談週間です。

みなさんは、日常生活のなかで役所や公社、公団などが行っている仕事について苦情や要望、意見などおもちではないでしょうか。たとえば

- ・ テキパキとやってもらえない。
- ・ 説明になっとくできない。
- ・ 処理がまちがっている。
- ・ どうしてよいかわからない。
- ・ 不親切な扱いを受けた。

行政相談は、これらの苦情や要望、意見などをお受けして、その解決や実現を図るものです。今年度の行政相談週間は、別表のとおり各地区で巡回行政相談所を開き皆さんの相談を受け付けます。恩給や年金、税金、郵便、道路、河川、生活保護などについての苦情がありましたらこの機会を利用していただき、行政相談委員に相

談していただければ親身になってお世話をいたします。特に、二十一日の相談日には北海道管区行政監察局から専門の相談員が派遣され、みなさんの苦情などを受け付けることになっていきます。

月日	時間	場 所
10/12 (月)	午後1時～4時	登別温泉公民館
10/13 (火)	午後1時～4時	登別公民館
10/14 (水)	午後1時～4時	警別公民館
10/15 (木)	午後1時～4時	ひまわり園
10/16 (金)	午後1時～4時	中央公民館
10/21 (水)	午後1時～4時	労働福祉センター

行政相談委員は、巡回行政相談日にかぎらず、いつでも相談を受け付けています。この場合の相談の方法は、直接口頭でも簡単なものは手紙、電話でもけっこうです。

行政相談委員の氏名、住所は、

▼長内 弘氏(おさない ひろむ)
中央町4丁目1番地5(電話5局9788)

国と北海道の主な工事

住みよい都市基盤づくりを目指し
急ピッチで進められています

市では、「長期的視野に立った都市基盤づくり」を目指していますが、今回は、市とタイアップして国や北海道が市内で進めているおもな工事をお知らせします。

12月26日から片側通行
国道(富浦)線
若草道々12月上旬舗装完了

国道36号線(富浦)は、昨年の記録的な大雨によって、のり面崩壊などの被害を受け、今、急ピッチで工事が進められています。八月の断続的な雨にたたられ、予定されていた十一月片側通行が一カ月づれこみ、十二月二十六日からとなります。

国道の歩道工事が幌別東小前から衛生センター前まで行なわれ、年内に舗装が完了することになっています。

日本道路公団で進められている、道縦貫自動車道(道央自動車道)の登別工事区内では、札内工事が十一月

に完了予定ですが、白老インターの五十八年開通を予定し、さらに登別インターも六十二年開通を目指し工事が行なわれ、この完成によって産業、経済や社会に与える影響は大きく、完成が早くから期待されています。

道々上登別室蘭線は、若草小前から一・九の土砂のおきかえ工事が行なわれ、二百六十名の舗装工事、さらに北海道曹達幌別工場裏から今田宅前までの六百五十名とともに十二月中旬に完了する予定となっています。

さらに、新登別大橋の工事も急ピッチで行なわれ、この完成も六十年を予定し、同時期にオロフレトンネルが開通されますと通年交通が実現され、冬の観光面と新登別地区の環境に好影響を与えることから、その早期完成がまたれています。

また、道々弁景幌別線ダム下の橋の工事(歩道)が六千六百万円の工事費で行なわれ、十二月中旬完成の予定となっています。

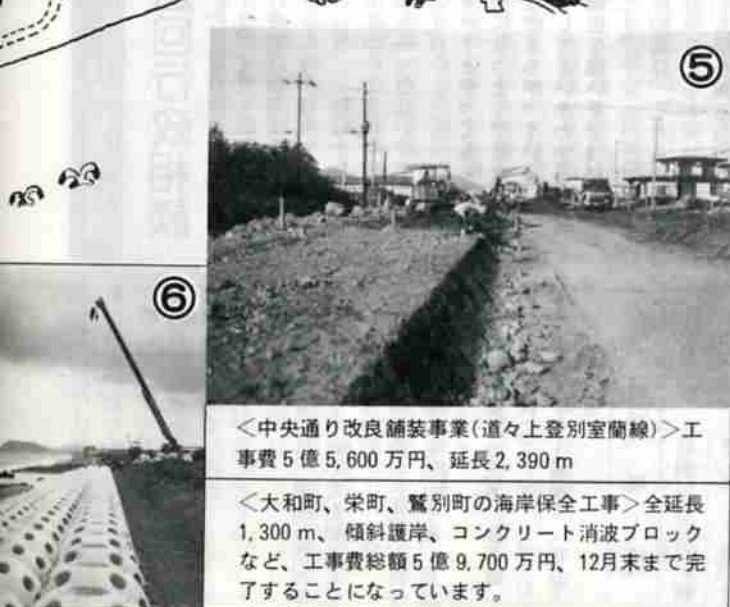

⑤ <中央通り改良舗装事業(道々上登別室蘭線)>工事費5億5,600万円、延長2,390m

<大和町、栄町、鶯別町の海岸保全工事>全延長1,300m、傾斜護岸、コンクリート消波ブロックなど、工事費総額5億9,700万円、12月末まで完了することになっています。



④ <上登別室蘭線新登別大橋架設工事>総工事費二十三億円、本年度工事費二億九千三百万円、工事着工は五十四年から、六〇年完成予定、市内の観光名所ともなるでしょう。



⑥



①

△国道36号線富浦道路改良工事▽工事費五億九千八十万円、延長二千二百四十m、全面通行へ向け急ピッチで進められています。



②

△国道36号線幌別歩道新設工事▽工事費六千万円、延長九百三十m（幌別東小学校前から衛生センターまで）、幅員二・五mの歩道を造成することになっています。



③

＜道央自動車道札内工事＞工事費13億7,000万円、工期54年8月～56年11月、延長940m、早期開通をめざしている。

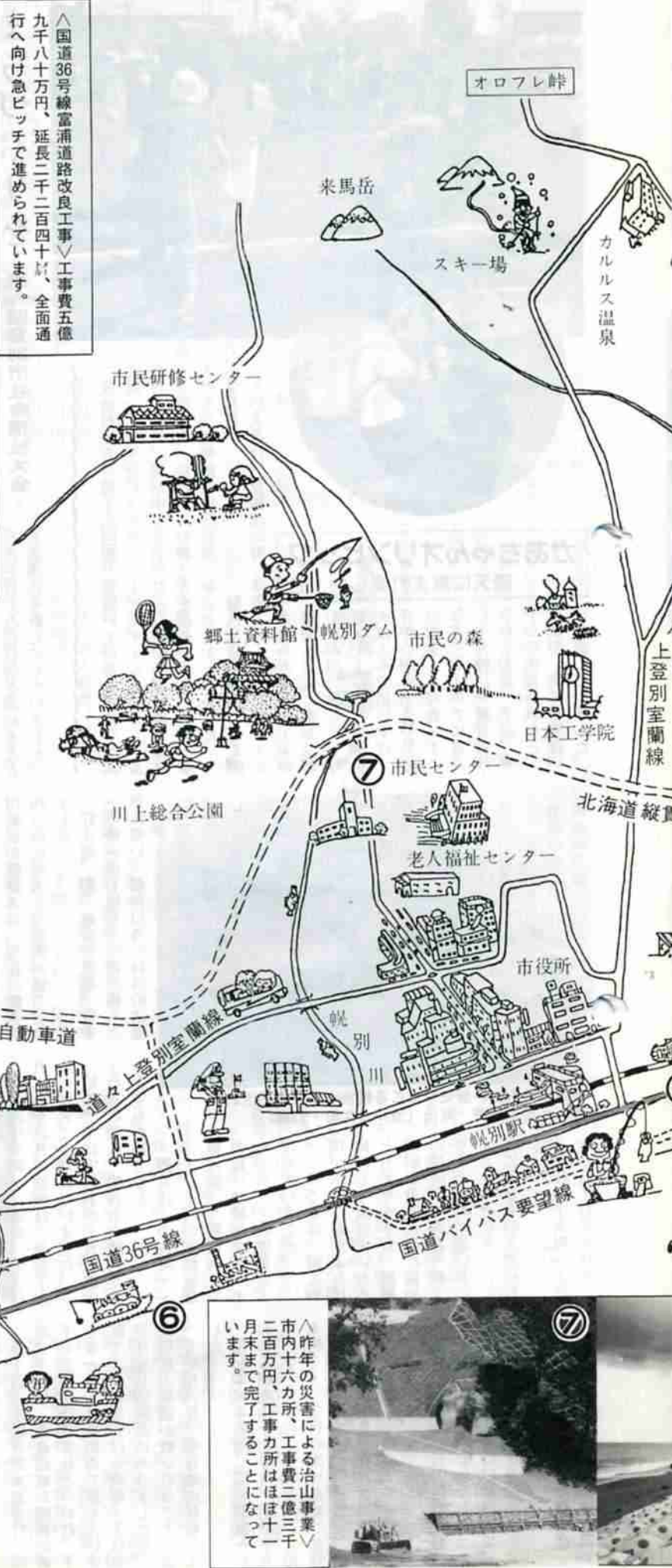

⑦
△昨年の災害による治山事業▽市内十六カ所、工事費二億三千二百万円、工事カ所はほぼ十一月末まで完了することになっています。

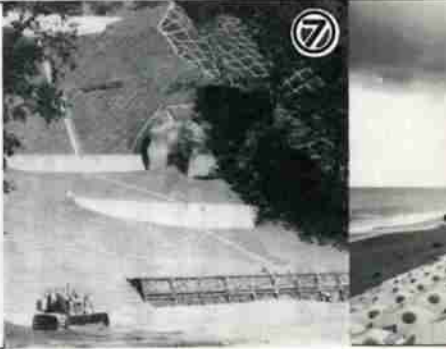



みんなで障害者の住みよいまちづくりを 第九回登別市社会福祉大会

国際障害者年を意義あるものとし、地域における障害者の福祉をどう進めるかをテーマに、第九回登別市社会福祉大会が九月十二日、市老人福祉センターで開かれました。

この大会は、市社会福祉協議会と共同募金会登別市支会が主催して、それぞれのテーマを決め毎年開いているものです。

今年も、国際障害者年にあたってのことから障害者の福祉問題についてとりあげられました。

研究協議では、道身体障害者福祉協会登別支部の松本松

延長や点字ブロックの新設をお願いしたい。また、ボランティアの方へは、なにか行事のときには、ぜひ手をひいてほしい。」と体験意見発表が行なわれ、

つづいて登別市手をつなぐ親の会副会長の太田三郎さん、登別肢体不自由児者父母の会の渡部勝子さんが、自らの体験や、会の歩み、訪問教育などを取り上げ意見発表をしたほか、全体協議では、この意見発表を受けて活発な意見交換が行なわれ、障害者福祉問題へのとりくみに自信を深めるとともに決意を新たにしていきました。



秋晴れの下、第十六回かあちゃんオリンピックが、九月十一日、幌別中グラウンドで開かれ、約四百人の婦人たちが各種競技に汗を流しました。

この大会は、登録連が毎



があちゃんオリンピック 晴天に恵まれ楽しい1日

競技は紅白対抗による団体戦と個人戦で、段ボールで作ったマイホームの模型を二人で運ぶ「わが家の引っ越し」や「写真・上」・「紅白の玉を火ばさみで拾い上げ、背中のかごに入れる、分別収集」や「写真・下」など、アイデアに富んだ十九種目が繰り広げられました。また、華やかな応援合戦など、初秋の一日に心地良い汗を流していました。

郷土史探訪

中央町 II

登別市中心の町

片倉家、家臣の人権地である中央町の本格的な発展は、北海道炭鉱鉄道（現在の室蘭本線）の工事の際、鉄道用枕木や鉄道用の砂利採取のため幌別駅附近から川上に至る道路の整備や橋が架設された明治二十三年頃からです。

明治二十五年、幌別停車場が開駅されると、木材の積み出しがますます増加し、特に「ナラ材」は道内でも指折りの良材として生産されました。

明治四十年には幌別鉱山への専用軌道が敷設され、現在の幌別駅西口前には大きな倉庫が建ち並びました。

貯木場、銅、硫黄の置場、貨車への積み出し場などの諸設備も次第に整い、畑作以外の経済的諸施設が設けられ、中央町も大きく変わってきました。

現在中央町とよばれているこの地域は、昭和四十九年に名づけられたまったく新しい町名です。

改正前は、幌別小学校、市役所前の「中央通り」から南の方の地域は「本町」とよばれていました。また、アサヒ堂、合田書店、ダイヤデパートから西南の方で米馬川の南にあたる地域も「本町」の地名でよばれ海岸まで続いていた。

現在の中央町で「本町」とよばれていた以外の地域は、全部字名馬の地名でよばれていました。

昭和九年に字地名が十五に縮小される以前は、約百余の地名がありとても複雑でした。

例えば、中央町一・二・三丁目の国鉄室蘭線に添った幌別川までの長い地域が全部「オカシベツ」の地名でよばれていました。

このことは、岡志別川がかなり幌別より前に蛇行して流れていたことともありますし、旧幌別駅が設置された最初の場所が、現在の駅よりも千歳町に近い昔のオカシベツにあったことによるものと思われる。

現在の中央町一丁目から五丁目にかけて、

字ハマの地名が多かったのは、現在の幌別町のほとんどが、ハマ前浜とよばれていたため、現在の中央町へ開拓をすすめる段階でも「ハマ」という地名がそのままつけられたものと思われる。

中央町には、寺院や教会が多くあるのも特徴のひとつです。

一丁目の妙徳山法華寺は、明治三十八年、盲目の聖徳熊谷義友が日蓮宗幌別協会を設立し、白川堯真が熊谷を助け今日の法華寺の基礎をつくりあげました。

昭和三十年には季節保育園を開き、昭和三十九年には「白菊幼稚園」として認可され幼児教育の先駆をなしていることも、この寺院の特徴のひとつでしょう。

浄土真宗本願寺派本見寺は、明治二十六年、藤森顕城が開教に着手したのはじまりといわれ、千光寺とともに登別市で最も古い寺院です。むかしは中央町一丁目の近江家具店附近にありましたが、幌別鉱山鉄道が敷かれたことよって昭和六年、現在地に移転しました。

また本見寺と同じ頃の開教といわれる幌別山千光寺は、明治十九年、字ハマから字ラビカシ（柏木町一・三丁目の米馬地）に移転した共同墓地跡に大藤教詮、松井林蔵ほか四名で真言宗高野派説教所を創設したのがそのはじまりです。

教会としては、五丁目の幌別福音教会、七丁目の聖心カトリック協会があり、前者は昭和四十年、後者は昭和三十四年の建立です。



市内で最も古い歴史をほこる幌別小学校（明治25年頃）—絵…日野 昇氏（カルルス町・93歳）—

線に添った幌別川までの長い地域が全部「オカシベツ」の地名でよばれていました。

このことは、岡志別川がかなり幌別より前に蛇行して流れていたことともありますし、旧幌別駅が設置された最初の場所が、現在の駅よりも千歳町に近い昔のオカシベツにあったことによるものと思われる。

現在の中央町一丁目から五丁目にかけて、

（登別市郷土文化研究会 宮武 伸一記）

文化短信

文化祭の別開花

市民文化祭の作品募集

市民文化祭実行委員会では、「文化の日」の11月3日を中心に市内の幅広い文化活動の成果を展示・発表します。

市民文化祭は、市民の交流を深め、文化活動の向上をはかることを目的として行なわれ、今年も17回目を迎えました。今年も市民のみなさんの展示作品を募集しますので、どしどし応募してください。

▽展示期間 10月20日・21日
 ※応募申し込みは、10月15日までに市教育委員会社会教育課(Ⅷ⑤ 211-1 内線349)へご連絡ください。

のほりべつ文芸原稿募集

のほりべつ文芸編集委員会では次のとおり「市民文化祭のほりべつ第十号」の原稿を募集します。

今年「ふるさと」のほりべつを川を見つめよう」をテーマに編集する予定となっておりますので、川にちなんだ作品をお寄せください。

▽募集作品▽

- ①創作、評論、シナリオ(一人一編、二十枚以内)
- ②随筆(一人一編、五枚以内)
- ③詩(一人一編、四十行以内)
- ④短歌(一人、五首以内)
- ⑤俳句(一人、五句以内)
- ⑥川柳(一人、五句以内)

▽応募方法

①②③④の作品は、指定の原稿用紙を使用してください。(原稿用紙は教育委員会社会教育課に)

歯の清掃は、赤ちゃんの口の中に菌が生えてきたらすぐ始めましょう。

前歯が二本ぐらいのうちは、ガリセを使って歯垢を落とすことと、やり、またこの時期には、セロリ

健康又七

むし歯予防の第一は、歯垢を歯につけておかないことです。母親が乳歯のむし歯の始まりに気がつかないのは、子どもの歯に歯垢をいっはいつけたままにして

乳歯のむし歯予防②

歯垢はベタベタして、口をゆすいだぐらいではとれないので、歯ぶらしなどでこすり落とさなければ、歯をきれいにすることはできません。

やニンジンを手持たせてやるのも良い方法です。

七・八か月になって、うまく歯に歯ぶらしがかかるようになったら幼児用ぶらしで清掃してください。一歳くらいになってスプーン

うずにはブクブクうがいができるようになって口の中の水を吐き出せるようになってからでよく、四・五歳がめで、それまでは歯ぶらしを水に湿らせてから使うのが良いでしょう。

家庭教育婦人生活講座

市婦人センターでは、今年も婦人のための生活講座を次の日程で開催します。

託児も行ないますので、お気軽においでください。

- ▽日時 10月23日(金) 午後1時から
- ▽講義と実習 家庭に病人が出たとき、老人看護、負傷、伝染病。
- ▽定員 30名
- ▽筆記用具、新聞紙2枚、エプロン、手ぬぐいをご用意ください。
- ▽家庭教育セミナー
- ▽日時 10月30日(金) 午前10時から

歯の清掃は、赤ちゃんの口の中に菌が生えてきたらすぐ始めましょう。

前歯が二本ぐらいのうちは、ガリセを使って歯垢を落とすことと、やり、またこの時期には、セロリ

歯の清掃は、赤ちゃんの口の中に菌が生えてきたらすぐ始めましょう。

前歯が二本ぐらいのうちは、ガリセを使って歯垢を落とすことと、やり、またこの時期には、セロリ

▽締め切り日 10月31日

▽作品の送り先 (〒059-1003) 登別市中央町6丁目日番地 登別市教育委員会「のほりべつ」文芸編集委員会

※お問い合わせは、市教育委員会社会教育課へ。(Ⅷ⑤ 211-1 内線349)

▽講義 少年非行を防ぐために、子どもの発達と父母の役割。

▽定員 50名

▽健康とコミュニケーション

▽日時 11月6日(金) 午前10時から

▽講義と実習 健康を保つバランス料理(肥満、動脈硬化の予防のために)、健康教室(更年期を上手に乗り切るために)、行政教室(婦人とコミュニケーション)

▽定員 30名

▽料理実習の材料費は実費負担です。

▽参加申し込み 10月21日までに市婦人センター(Ⅷ③ 351-1)へ申し込みください。

歯の清掃は、赤ちゃんの口の中に菌が生えてきたらすぐ始めましょう。

前歯が二本ぐらいのうちは、ガリセを使って歯垢を落とすことと、やり、またこの時期には、セロリ



健康スポーツ教室

市教育委員会では、日頃スポーツに親しむ機会が少ない方を対象に次のとおりスポーツ教室を開催します。

▽期間 10月16日・11月20日(毎週火・金曜日の週2回)

▽内容

計10回 時間/午後6時30分～8時30分

パドミントン、バレエボールの2コース。初歩的技術の指導、体力づくりのための各種体操。

▽場所 総合体育館

▽対象 市内に居住する一般成人

▽定員 各コース30名

▽申込方法 10月9日まで、総合体育館(Ⅷ⑤ 5552)

※参加者は、運動のできる服装とラケットを用意してください。

ご不用となった 畳はありませんか

大雨や地震など、いざ災害となった時の畳の希望者は以外と多いものです。

たとえ、中古品の畳でも床上浸水の被害を受けた家庭にとっては、大変ありがたく、また貴重品でもあります。

みなさんのご家庭や事業所で、家の新築、畳の入れ替えなどで不用となった畳はありませんか。市では、災害時の被災者に配付し、活用いたしますので、このような畳がございましたらご連絡ください。

▽連絡先 市役所社会課社会福祉係(Ⅷ⑥ 211-1 内線291)

※寄付していただく畳の運搬は、市で行ないます。

市民のみなさんの温かいご協力をお願いします。

▽日時 10月6日(火) 午後1時から4時30分まで

場所 幌別銀座通り(中央町)

技能検定のご案内

昭和56年度の後期技能検定が次のとおり実施されます。

▽受験申請書の受付 10月8日から10月20日まで

▽実技試験 56年12月10日から57年2月28日の間

▽学科試験 57年1月17日・24日31日のいずれか

▽職種 受験資格および受験手続などについては、胆振支庁商工労働課福祉訓練係(電話はとも、室蘭22局9131 内線293)にお問い合わせください。

▽寄贈ありがとうございます(敬称略)

一般寄付

▽物品寄贈 登別電報電話局 養護老人ホーム恵寿園へ

▽物品寄贈 佐々木マサエ、鈴木朝子、小原喜一、鈴木克昌、石山シマ子、千光寺、新明柴明

▽現金寄贈 細海重吉、小川岸健

▽自衛隊幌別駐とん地一同、三共教育映画社、ゴルフ愛好会、湯の町会一同、奥秋艶子、匿名一件

▽物品寄贈 田辺写真館、匿名一件

▽古切手寄贈 北海道曹達幌別工場、登別市母子の会、国立登別病院患者一同、中島薬局、小幡スタンプ店、和田産業、安井タマ

街頭献血のお知らせ

市民のみなさんの温かいご協力をお願いします。

▽日時 10月6日(火) 午後1時から4時30分まで

場所 幌別銀座通り(中央町)

技能検定のご案内

昭和56年度の後期技能検定が次のとおり実施されます。

▽受験申請書の受付 10月8日から10月20日まで

▽実技試験 56年12月10日から57年2月28日の間

▽学科試験 57年1月17日・24日31日のいずれか

▽職種 受験資格および受験手続などについては、胆振支庁商工労働課福祉訓練係(電話はとも、室蘭22局9131 内線293)にお問い合わせください。

▽寄贈ありがとうございます(敬称略)

一般寄付

▽物品寄贈 登別電報電話局 養護老人ホーム恵寿園へ

▽物品寄贈 佐々木マサエ、鈴木朝子、小原喜一、鈴木克昌、石山シマ子、千光寺、新明柴明

▽現金寄贈 細海重吉、小川岸健

▽自衛隊幌別駐とん地一同、三共教育映画社、ゴルフ愛好会、湯の町会一同、奥秋艶子、匿名一件

▽物品寄贈 田辺写真館、匿名一件

▽古切手寄贈 北海道曹達幌別工場、登別市母子の会、国立登別病院患者一同、中島薬局、小幡スタンプ店、和田産業、安井タマ

秋の交通事故死ストップ運動展開中

＜交通事故死ゼロ記録更新へ、いまこそ市民の総力を＞
 例年道内では、年間の交通死亡事故の30～40パーセントが9月から11月の間に集中的に発生しています。
 幸い、市内での交通事故死ゼロは9月12日で365日を達成しましたが、決して楽観は許されません。悲惨な交通事故を起したり、犠牲者とならないよう、あなた自身が日ごろから心がけましょう。

誓います 事故死ゼロ

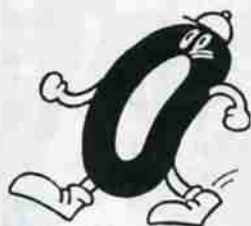

市民憲章

ふれあう心の合言葉

一、未来をつくる青少年の、健全な夢の育つまちをつくりましょう。

母親学級



母親となられる方のために、妊娠にともなう不安の解消、出産に向けての心身、物品の準備に役立ていただくため、次により母親学級を開催します。
 定員は50名で、5日間（1コース）受講できる妊婦に限りです。
 保健衛生課（回⑤2111内線250）

＜母親学級日程＞

コース	月日	会場	時間	担当	内容
1	11月9日	市役所第一会議室	午後一時より	産科 婦人医	妊娠中の生理と分娩経過 妊娠中の保健(映画)
2	11月10日			産科 婦人医	妊娠中の菌の衛生 菌に関する知識
3	11月13日			小児科 養護士	新生児の生理・育児の考え方 妊娠中の栄養・食事のとり方
4	11月16日			助産婦	赤ちゃんのお風呂の入れ方 産後の生活と家族計画
5	11月18日			保健婦	妊婦体操 分娩の準備 児の準備

2歳児歯科検診

歯科医師、歯科衛生士、保健婦による2歳児歯科検診を実施します。検診をはじめ、歯に関する講話、歯みがき指導、フッ素塗布
 △対象児 54年4月1日～9月30日までの出生児。
 △持参するもの 母子健康手帳、使用中の歯ブラシ
 (当日希望をとって後日実施)などを行ないますので受診してください。

＜2歳児歯科検診日程＞

月日	受付	場所	対象地区名
10/14	12:20～50	労働福祉センター	中央、柏木、片倉、新川、緑、千歳、幸、米馬、若山(1,2丁目)、札内
10/15	"	登別商工会館	富士、桜木、幌別、常盤、新栄、川上、鉾山、青葉
10/16	"	鷺別公民館	美園、若草、新生
10/19	"	鷺別公民館	栄、鷺別、大和、上鷺別、若山(3,4丁目)、富岸
10/20	"	婦人センター	富浦、登別本、登別東、登別港
10/21	"	登別温泉公民館	カルルス、上登別、登別温泉、中登別

爆発事故が多発しています

最近道内各地でプロパンガスによる爆発事故が多発し、惨い人命や財産を失うなどの被害が出ています。特にアパートなどの集合住宅、密集地での爆発事故は、第三者に大きな被害を与えます。
 そこで、ガスもれ警報器を設置して早期発見に心がけるほか、次の点に注意してプロパンガス事故を防止しましょう。



毎月10日は「LPガス消費者保安デー」ぜひ点検を

- ① 空気孔の調整を正しくし、いつも青い炎で使いましょう。
- ② 使用後は元せんを完全に閉め、おやすみ前や外出時には、もう一度確かめましょう。
- ③ 使っていない元せんには、必ずゴムキャップをしましょう。
- ④ 古いゴム管は早めに交換し、プロパン専用のオレンジ色のゴム管を使いましょう。
- ⑤ ガス器具を使うときは、換気に十分注意しましょう。
- ⑥ 元せん、器具がもれたら、元せん、器具を閉める。
- ⑦ 屋内の火は全部消して、マッチをすったり、たばこを吸わない。
- ⑧ とびらや窓を十分に開け、風通しを良くしてガスを追い出す。
- ⑨ コンセントの差し込みやスイッチに触れない。換気扇は絶対にまわさない。
- ⑩ 販売店に至急連絡し、点検を受けるまではガスは使わない。

暮らしのノート

①

消費生活相談室
 消費生活にまつわるトラブルの相談窓口として、昨年四月、市役所内に「消費生活相談室」を設置し、相談員三名が問題解決に当たっています。

「訪問販売とクーリングオフ制度」

暮らしのノート一回目は、消費生活相談室に寄せられた事例から「訪問販売とクーリングオフ制度」についてまとめてみました。

「訪問販売とクーリングオフ制度」

「クーリングオフ制度」
 契約した商品が本当に必要なか冷静に考えたり、契約の解除または申し込みの撤回が無条件でできる期間は四日間です。解除または申し込みの撤回の通知は、電話でなく書面(できれば内容証明書)で申し出ましょう。

「訪問販売とクーリングオフ制度」
 △代金を全部支払ったとき。
 △化粧品など消耗品で一部消費したもの。
 △自自動車
 よくわからない事やトラブルがおきた時は、市の消費生活相談室になるべく早く、お気軽にご相談ください。お待ちしています。回⑤2111内線254

「セールスマンがお宅に来たら」
 △セールスマンが戸口に立ったら、まず、販売業者の名称、商品の種類を聞きましょう。
 △その商品が本当に必要なのか、じっくりと考え、時には家人に相談をしましょう。
 △必要がなければ勇気をもってこ

「クーリングオフ制度」
 訪問販売とは、訪問販売業者がお客様の自宅等に訪問し、商品やサービスを販売することをいいます。クーリングオフ制度とは、訪問販売で商品やサービスを購入したお客様が、購入後8日以内(商品によっては14日以内)に、商品やサービスの返品や返金を請求できる制度です。

不用品ダイヤル市

5局2111
 内線 257

おわけします(売り)
 ベビー用かや、スパイクタイヤ(シビック用4本、ホイール付)電子レンジ、電気オーブン、学習百科事典、物置(組立式)小型タイプライター(和文)ユービックス、スチールデスク、スチール車庫、黒板(片面グリーンボード)チェックライター、ナンバーリング、印箱、鉛筆削り器、ホッチキス
 ゆずってください(買)
 ベビーカー(2人用)歩行器、男子用自転車(6歳用)・(5・6歳用)女子用自転車(6・7歳用)婦人用自転車、ストーブガード、反射式石油ストーブ、石油風呂釜、直線めいミシン、部屋用かや