

広報

のぼり

主な内容

- 学園都市・観光行政・物価安定の推進に対応 市役所機構を一部改革……………2 P
- 5月から査察を実施 火災予防条例を一部改正……………3 P
- 鉱山地区市営バスを運行……………3 P
- 登別市行政機構図……………4・5 P

●No. 301 ●昭和55年5月1日発行 ●編集発行/北海道登別市/総務部公聴広報課 ●印刷/中西印刷

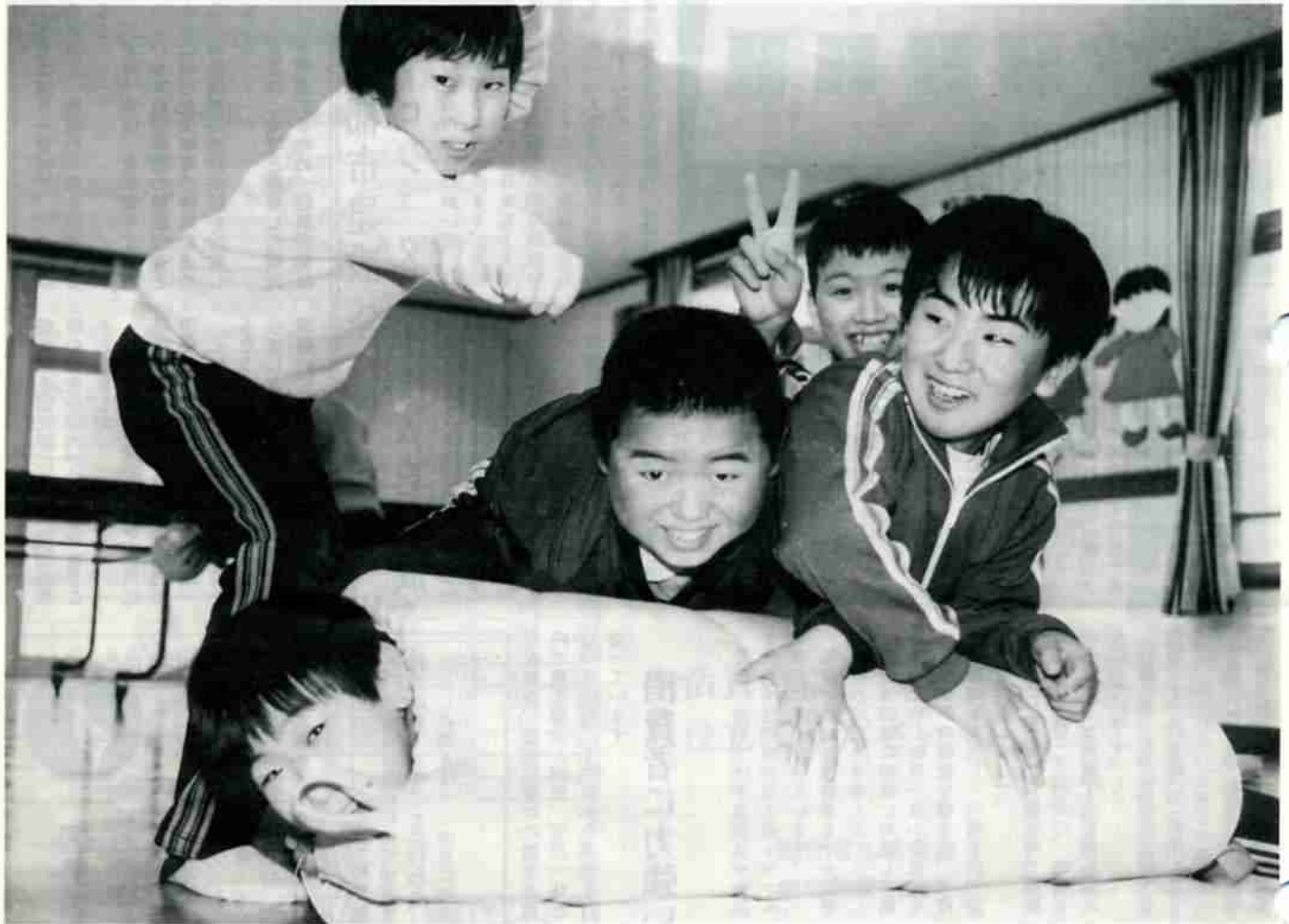

ぼくらのお城にきてみないか

児童館の運営一段と充実

5月5日は「子供の日」。
また、この日から「児童福祉週間」が始まります。そして、第2日曜日の11日は「母の日」です。
ところで、市内には7つの児童館があることをご存知ですか。
ここでは、児童厚生員を中心として、中学生以下の校外活動の場として広く利用されています。
児童館の中には、卓球台や積み木、マットなどが用意されている遊戯室。また、児童図書コーナーが設けられ、将棋やおセロゲームができる図書室などがあります。
児童館の運営は、それぞれの厚

生員が作成した年間カリキュラムに基づいて行なわれ、粘土細工や折り紙など子供たちの年齢に合わせて楽しい催し物を行なっています。
市では、勤めに出ているお母さん方が安心して子供を預けることができるように、これまで週3回の開館日を、4月1日から日曜日を除く全日制に改めました。
また、開館時間は午後1時から5時までとなっています。(冬期間は、午後1時から4時)
放課後、お友達と誘い合って、1度児童館にきてみませんか。

5 1980 . 1

●世帯と人口 世帯 17,523 人口 56,688 (前月比 +216) 男 28,232 女 28,456 (3月末現在)

学園都市 観光行政 物価安定

の推進に対応

市役所機構を一部改革



観光部が業務を開始した登別観光会館

市では四月一日付で、次の三点を重点に、機構の一部を改革しました。

まず第一点は、日本電子工学院および日本航空学園の建設促進とさらに新たな大学等の誘致を進めるため学園都市建設本部を設置しました。

二点目は、地域と密着した観光行政を推進するため、経済労働部

学園都市建設へ

プロジェクトチームを編成

三月の定例市議会において、日本航空学園の誘致が決まり、先に誘致が決定していた日本電子工学院と合わせて、両校の早期開校を促進するとともに、学園都市として、新たな大学等の誘致を積極的に推進するため、これまでの大学等誘致事務局を発展的に解消し、

観光課を観光部に昇格、登別温泉町の観光会館内で業務を行なうこととしました。

三点目は、消費者の相談、苦情に迅速に対応するため、市役所内に消費生活相談室を設置しました。

それでは、今回の機構改革にもなう主な業務内容の変更をお知らせします。(機構図および各課業務内容は、四・五ページに掲載)

観光再開発に 官民一体

観光部を新設

多量の泉質と湧出量に恵まれた国際的観光地登別温泉をはじめ、カルルス、上登別、札内、幌別ダムといった各地域の観光資源を再開発し、新たな躍進へ向かい積極的に対応するため観光部を新設しました。

また地域に密着した観光行政を進めるため、観光部に登別温泉支

学園都市建設本部を設置しました。同本部は、関係助役を本部長に関連する部・課長をスタッフに加えた、総勢十七人で構成しています。

学園都市構想の実現は、現在策定を進めている「登別市総合基本構想」の中で、観光・工業とともに三本の大切な柱であり、不況に強い自立型都市を目指す当市にとって、市の発展のカギを握る重要な課題となっています。



国勢調査の年です

全国で約七十五万人の調査員、

昭和五十五年 ことしの十月一日には、全国いっせいに国勢調査が行われます。

国勢調査は、国内に住んでいるすべての方を対象とした、国の最も基本的で大規模な統計調査です。

大正九年、「文明国への仲間入り」を合言葉に初めて実施されて以来、五年ごとに行われ、ことしの調査は十三回目になります。

所を統合、登別温泉町の観光会館内で観光協会と同居、官民一体となつて四月二十三日から業務を行なっています。

消費者に力強い味方

消費生活相談室

最近、市内では不良商品や食品を含む、訪問販売などのトラブルが非常に多くなっています。

無論、私たち消費者も十分注意しなければなりません。こうした消費者問題に的確に対処し、解決するため、四月一日から市民生活安定条例の制定を機会に、市役所の機構を充実し「消費生活相談室」を設置しました。

ここには、専門知識を持つ経験豊かな相談員二名の方が、消費者のみなさんを保護する苦情相談にあたっています。

直接口答でも、電話や手紙でも結構です。お気軽にご利用ください。

また、毎週火、木曜日は、幌別生活館で登別消費者協会が相談業

今回の改革にともしない、機構の膨張を極力さけるため、市民部と衛生部を生活環境部に統合しました。

今回の調査により人口や世帯数はもちろん、年齢別・配偶者別・産業別・職業別にみた人口構成や世帯構成なども明らかにされます。その結果は、都道府県や市町村別にまとめられ、行政をはじめ広い分野にわたって活用されます。

安全な乗り方

自転車編

「ちょっと自転車で買い物に」と、手軽に乗れる自転車。ところであなただけ、自転車に乗っていてヒヤッとしたことはありませんか。

事故原因を見てもまずと、手軽に乗れるためか、運転技術の未熟や基本的な交通ルールの無視などがめだっています。

自転車の「安全な乗り方」をあらためてチェックしてみよう。

- ▽ 体に合った △
- ▽ 自転車に乗 △
- ▽ ろう △



体に合った自転車を選んでますか？

自転車が自分の体に合っているかどうかを見定める目安としては、

① サドルにまたがったときに両足先が地面につき、② しゃもハンドルの握ると、上体が軽く前に傾くこと

などがポイントです。

とくに注意したいのは、子供さんに自転車を買い与えるときです。すぐに体が大きくなるからと、大きめの自転車を選ぶのは事故を招くものになりますから、やめましょう。

五月から査察を実施

火災予防条例を一部改正

市では、国の火災予防条例準則の改正にともない、市の火災予防条例の一部改正を実施しました。

今回の改正は、最近の科学技術の進歩にともない、火を使用する設備や器具の構造が複雑化するとともに機種も多様化してきているため、各種の実験データに基づき安全性の明確化を図ったものです。

例えば、一般に良く使われている自然対流形のポット式石油ストーブの場合は、不燃材料を使っていない室内では、ストーブの上方（天井等）との間を一層五十センチ以上の距離を保つ、同様に側面や壁との間を一層以上保たなければならぬことになりました。

その他の基準は（表）のとおりです。

消防署では、これらの改正にともない、五月から市内全域を対象に消防職員による防火査察を実施いたしますので、みなさんのご協力をお願いします。

火災が多発しています お宅の火の元は大丈夫？

市内では、今年に入ってから十件の火災が発生し、死者一人を出しています。（四月二十日現在）

昨年一年間では、船舶火災を含め十件、死者〇でしたので、実質的にはすでに昨年を上回る火災が発生していることになりました。

火災の発生原因は、たばこの不

始末三件、ストーブの過熱等二件、火遊び一件、ロケットの放置一件、不明三件で、このうちの半数にあたる五件は全焼となつてい

ます。不幸のドン底におとし入れる火災から、自分の家族や財産を守るために、火の元には十分注意するとともに、火気の回りの安全を今一度確かめましょう。

また、これからは野火が発生しやすい時期です。たばこ、たき火など火の扱いに十分注意してください。



生活資金に お役立てください

勤労者生活資金 特別融資制度

市では、今年度から労働組合の組織されていない勤労者にも生活資金の融資を行ないます。

次の要領でご利用ください。

▽融資対象者

- ・労働組合が組織されていない同一事業所に三年以上勤務し、年収二百万円以上の方。
- ・市内に居住し、市税を完納している方。

▽融資する資金

- 医療・教育・慶弔や生活資金

▽融資限度額・融資利率

- 一人三十万円まで、利率は年三パーセント

▽返済期間 三年以内

▽申し込み・問い合わせ先

登別地区労働組合協議会 登別市千歳町三丁目一（電話5局3337）

詳しい内容は、市役所労働課（電話5局2111内線263）にお尋ねください。



鉾山地区市営バスを運行 地域住民の足を確保

鉾山町は、市街地から約10kmはなれた10世帯24人の、市内で最も過疎化の進んでいる地域です。この地域の唯一の交通機関であったスクールバスも3月末で廃止となり、これに替わって9人乗りのミニ市営バスを4月1日から運行開始しました。1日2往復市民研修センター、幌別駅間を20分で走っていますが、乗車数は1日平均4人～6人です。写真は4月1日のテープカットのもようです。

不燃材料以外の材料による仕上げ又はこれに類する仕上げをした建築物等の部分

種類	項目	距離（単位センチメートル）			
		上方	側方	前方	後方
液体燃料	ふろがま	60	15	15	15
		ダクト接続形	100	15	15
液体燃料	温風暖房機	100	15	100	15
		その他	100	15	15
ボイラー	強制排気式	60	10	100	10
	その他	100	15	150	15
液体ストーブ	ポット式	強制対流形	150	100	100
		自然対流形	60	10	100
給湯	湯沸し設備	強制給排気式	60	15	15
		対流形	100	50	50
液体燃料	移動式ストーブ	対流形	100	50	100
		放射形	100	15	15
液体燃料	こんろ	100	15	15	

不燃材料で有効に仕上げをした建築物の部分

種類	項目	距離（単位センチメートル）		
		上方	側方	後方
液体燃料	ふろがま	50	5	5
		80	5	5
液体燃料	温風暖房機	50	5	5
		50	5	5
ボイラー	強制排気式	50	5	5
	その他	80	5	5
液体ストーブ	ポット式	強制対流形	120	100
		自然対流形	50	5
給湯	湯沸し設備	強制給排気式	50	5
		対流形	80	30
液体燃料	移動式ストーブ	対流形	80	30
		放射形	80	5
液体燃料	こんろ	80	5	

▽▽▽
日ごろの
点検整備を
△△△

ブレーキが正常に働かず、反射器が汚れていないか、ベルは鳴るか、ライトはつくかなど、日ごろの点検を怠らないようにしましょう。とくにブレーキとライトの故障は事故につながる事が多いので、入念に整備しましょう。

▽▽▽
一時停止
安全を確認
△△△

自転車は小回りがきくせいか曲がり角などでも一時停止を怠りがちですが、狭い路地などからの急な飛び出しが一番危険です。

標識のある場所よりもより、広い道路に出るときや、踏切など危ないと思われる場所では必ず一時停止をしましょう。

▽▽▽
自転車横断帯
を利用しよう
△△△

昭和五十三年十二月の「道路交通法の一部を改正する法律」の施行により、交差点には自転車専用の横断帯が設けられています。自転車横断帯が近くにあり、かつ、必ず利用しましょう。

また、交通量が多く、自転車の横断が危険な交差点には「自転車進入禁止」の標識がつけられています。この標識のあるところでは、いったん歩道にさがり、自転車横断帯を通りましょう。

行政機構図

(昭和55年4月1日現在)

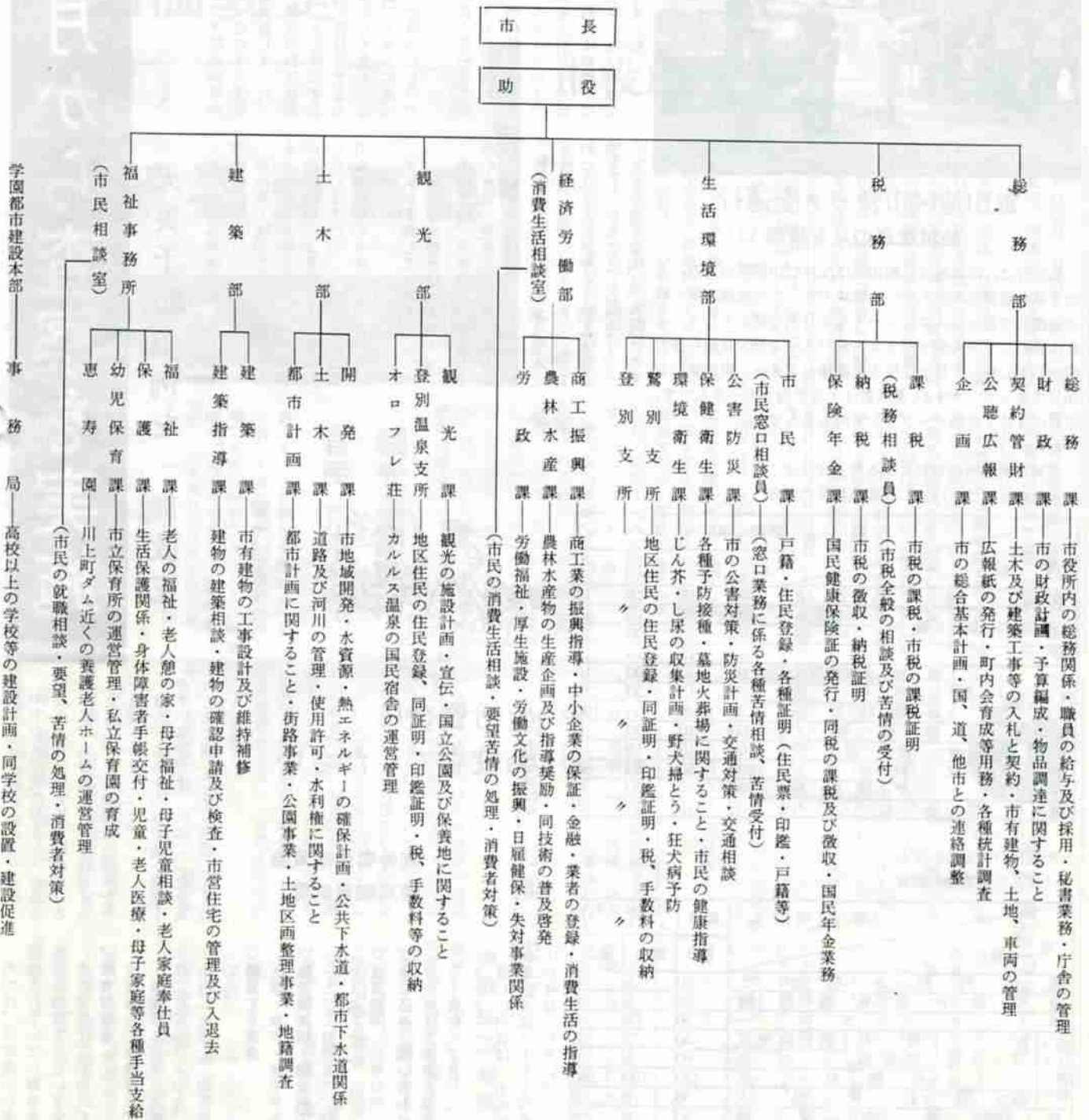

国民年金

現況届を忘れずに
提出期限は五月末

五月は、国民年金(障害年金、母子年金、準母子年金、遺児年金、寡婦年金)を受けている方が「現況届」を提出する時期です。

この用紙は室蘭社会保険事務所より既に受給者の方々に送付されております。

この「現況届」は、あなたや家族の状態などに変化がないかを確認し引き続き年金が受けられるかどうかを調べる大切な手続きです。

もし提出しなかったり、遅れたりしますと、年金の支給が止まったり、遅れたりすることがありますから、必ず期日までに正しく記入の上、市役所国民年金係か、各支所へ提出してください。

厚生年金の知識

(年金手帳)

厚生年金保険に加入して、被保険者になると、「年金手帳」が交付されます。

「年金手帳」は、被保険者の資格や、年金額算定の基礎となる標準報酬月額などを記録管理する際に使用する記号・番号の「通知書」でもあります。そしてこの記号番号は、転勤や転職をしても変更されることなく、一生を通じて使用するものです。

年金手帳を紛失したり汚したりしたときは、社会保険事務所に申し出て再交付を受けてください。



主要施設電話一覽

保育所		支所	
富士保育所	5-2557	鷺別支所	6-6111
本町 〃	5-2105	登別支所	3-1131
鷺別 〃	6-7254	登別温泉 〃	4-2068
上鷺別 〃	6-7228	婦人研修の家	
登別 〃	3-1079	幌別婦人研修の家	5-8036
北 〃	5-2085	常盤 〃	5-8039
富浦 〃	3-1140	新川 〃	5-8037
登別温泉 〃	4-3078	栄町 〃	6-9918
栄町 〃	6-9515	若草 〃	6-9919
幌別東 〃	8-0151	カルルス 〃	4-2172
幼稚園		桜木 〃	5-1244
富士幼稚園	5-9511	柏木 〃	5-1079
若草 〃	6-1722	児童館	
登別温泉 〃	4-2865	富浜児童館	6-7187
消防		幌別 〃	5-2802
消防本部	5-2551	富士 〃	5-7760
登別出張所	3-1115	富浦 〃	3-1987
鷺別支署	6-7359	登別 〃	3-3493
登別温泉支署	4-2319	鷺別 〃	6-2766
美園派出所	6-5802	常盤 〃	5-1840
幌別 〃	5-2968	生活館	
富士 〃	5-2642	幌別生活館	5-2966
公民館		富浦 〃	3-1140
中央公民館	5-3710	水道施設	
鷺別 〃	6-8823	幌別浄水場	5-2495
登別温泉 〃	4-3209	登別温泉 〃	4-2454
各センター		望洋台ポンプ場	6-4125
衛生センター	5-2958	その他施設	
労働福祉センター	5-5044	図書館	5-4324
婦人センター	3-3511	総合体育館	5-5552
学校給食センター	5-2723	のぞみ園	5-7721
市民研修センター	5-2569	ひまわり園	6-7504
青少年会館		養護老人ホーム 恵寿園	5-5043
青少年会館	5-3107	市民プール	5-5588
鷺別青少年会館	6-6515	火葬場	3-1076

市 別 登 録

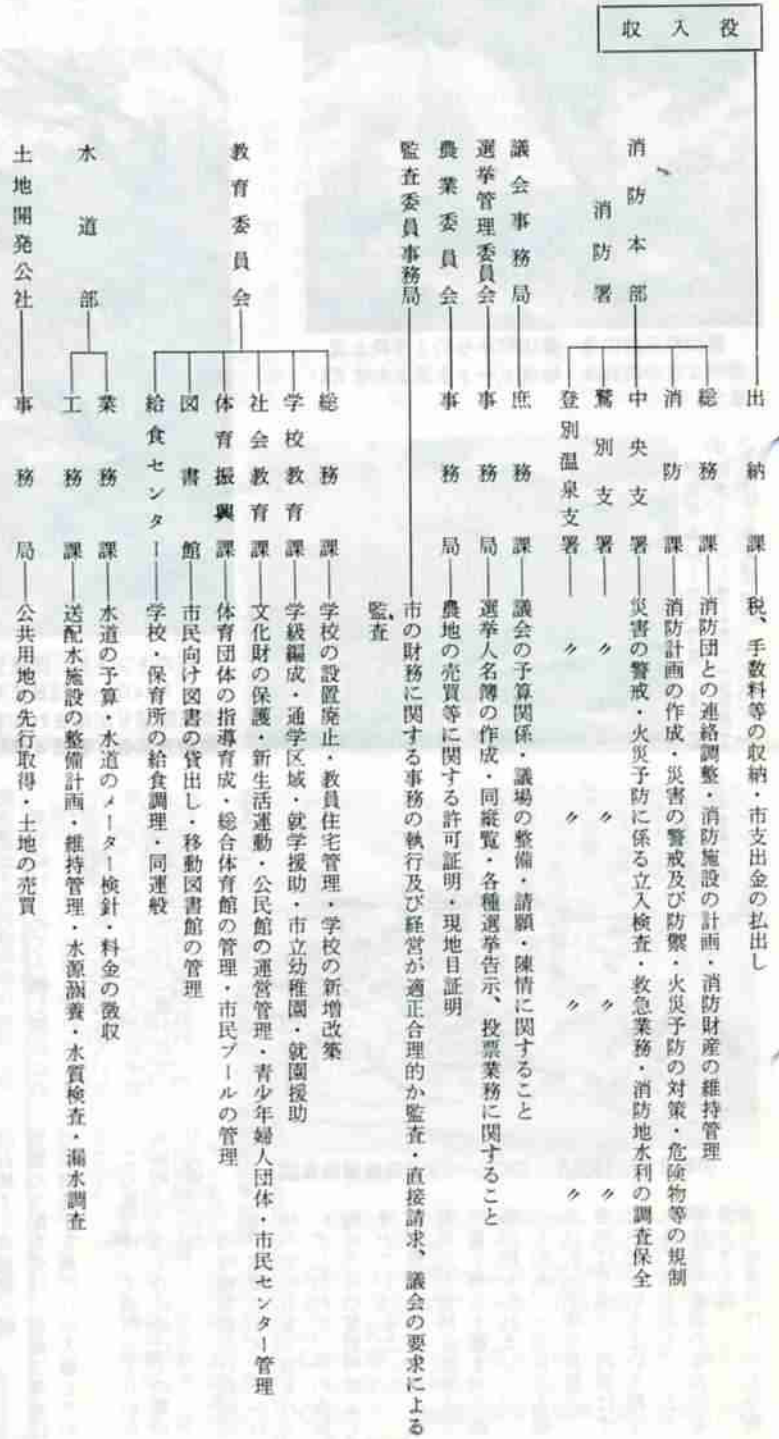

○固定資産税(二期分)
○軽自動車税
○国民年金
お忘れなく期限までに!

今月の納期

融資金名	用途	限度額		期間		利率
		改正前	改正後	改正前	改正後	
一般事業資金	運転	500万円	同左	3年	5年	1年未満6.0%
	設備	1,000万円	同左	5年	7年	1年以上6.9%
団体事業資金	運転	1,000万円	2,000万円	3年	5年	〃
	設備	2,000万円	3,000万円	5年	7年	〃
独立開業資金	運転	300万円	同左	3年	同左	〃
	設備	500万円	同左	5年	同左	〃
小口事業資金	事業資金	250万円	同左	2年	同左	〃

市の中小企業融資制度を一部改正いたしました

市では、中小企業者の経営安定を図るために融資を行なっておりますが、五月一日からその制度内容を次のように一部改正して、より利用しやすくいたしました。

又、これまで市と金融機関で受付しておりましたが、商工会議所でも受け付けることにいたしましたので、ご利用ください。

くわしい内容は四月十五日号の広報のほりべつに掲載してありますので、改正部分についてお知らせいたします。

お問い合わせ先は、市商工振興係(電話五局二一一一内線二五六)です。

行楽 マチの話題 シーズン 到来



鉢山町三段の滝～鉢山町から約3キロ上流。透明な水の流れは、秘境ムードを漂わせています。



桜のトンネル（国鉄登別駅～登別温泉町）～5月14日から18日まで第1回登別温泉お花見天国祭りが催されます。くわしい事は、温泉観光協会（電話4局3311）へ



「市民文芸のほりべつ」発行
市民の文化活動を集大成した文芸誌「市民文芸のほりべつ」の第八号が出版されました。
年に一度、登別市文化協会が発行しているもので、随筆や川柳など二百八十四点が掲載されています。ご希望の方は、市社会教育課へ（電話5局2111内線249）



幌別ダムレックハウス4年ぶりにオープンしました。ご家族でかけてみませんか。



安政2年（1855年）のワシベツ（延叙曆檢真図）

この場所は、美園町三丁目から高砂町一、二丁目にかけての鷺別川兩岸でした。
当時幌別郡の行政区画は、室蘭のイタンキから知利別の方まで含まれていましたので、今の高砂町は当時の鷺別村にふくまれていました。
開墾のための住居には鷺別川と道路をはさんで一番から二十番までの屋敷が建てられました。
しかし、一回目の入植者は約三十坪の長屋で、周囲は草造り、内部はすだれで仕切るといふ粗末なものでしたが、これが移住者の生活の本拠でもありました。

入植者の作った主な物は、大豆や小豆、大根などで、養蚕も行ないましたが、生活は厳しいものでした。
集団で働き、農事規約をつくって、病気や事故以外は休むことはできません。雨天の場合でも農業に関する仕事をし、休みの日はみんな集って開拓の話し合いをするなど苦闘を続けました。
写真の幌別郡之内鷺別屋敷図は明治四年末頃のもので、現在鷺別町在住の黒沢氏の先代である、黒沢源一郎は第十九番屋敷として約千二百坪（三千九百六十平方尺）が割り当てになり、開墾に従事していたことがわかります。
鷺別には、砂丘などの海砂に悩まされたがらも、このような古い開拓の跡がたくさん残っています。
登別市郷土文化研究会（宮武記）

郷土史探訪

鷺別川と開拓への道

今から約二四十年前前の寛保三年（一七四一年）に渡島大島の大爆発で大津波がおこり、ホロボツワシベツのアイヌは波にさらわれて全滅したという記録があります。鷺別川の東側から海岸にかけては、砂原で砂丘もあり、ここからは縄文文化の土器類や磨製土器が出土されていますので、古くから人が住んでいたようですが、このような地帯では、農業に適さないもので漁業以外には産業の発展も随分遅れました。
鷺別にはじめて入植し開拓にのりだした人は、武州大宮の岩井帯刀で、特に養蚕に力を入れていた事など、玉虫左太夫の入北記や松浦武四郎の蝦夷日記に書かれています。

結果的に失敗したようですが、入植の場所は、室蘭市高砂町三、四丁目付近と思われるます（当時幌別領でした）。その後、本格的な開拓がはじまったのは今から約百十年前の明治二年（一八六九年）に、南部出身の釜谷岩吉が鷺別川添いの高砂町二丁目に入植し、同年、白石城主片倉邦憲が幌別郡の支配を受け、明治三年家臣の須田弥平左衛門らが入植してからです。



片倉家臣の鷺別移住開拓地（明治四年）

有リン洗剤追放にご協力ください



リンを含む合成洗剤は、海や湖川を汚し、富栄養化(注)参照)による赤潮などの発生原因になりつつあります。

このため環境庁では、使用の自粛の方針を決め、北海道でも「リンを含む合成洗剤対策推進要綱」を定め使用の抑制を図ることになりました。

当市においても、市の施設では有リン洗剤を使用しないこととしました。

市民のみなさん(特に、旅館業および合成洗剤を多量に使用する事業者)におかれましても極力、石けん、無リンの合成洗剤を使用し、有リン合成洗剤の追放にご協力をお願いします。

なお、家庭用の無リン合成洗剤は、家庭用品品質表示法に基づき「リン酸塩(P₂O₅)として〇%」と容器に表示されていますが、業務用合成洗剤には表示が義務づけられていないので、メーカーまたは販売業者にお問い合わせください。

い。(下水道のリンの中で、議論を呼んでいるのが、洗剤由来のリンであり、家庭下水に含まれるリンのうち、4から5が洗剤によるものと言われております。いま、登別市で計画をしております、下水道終末処理場の脱リン対策の一つとして、流入下水中のリンの量を減らすという事で、大変重要になります。

※注 【富栄養化】水中の栄養塩(リン酸塩、窒素化合物)が増加し、湖水などに植物プランクトンや水草が異常に増殖すること。

富栄養化は、岩石の風化や地表水の流入などで蓄積され、自然に富栄養化するが、これに生活排水や産業廃水が加わると急速に進むが変化し、水道にカビ臭がついたり赤潮のほかユスリカなど汚濁に強い生物の異常発生が起こり、さら

には腐ったようなドブ臭を放つ状態となる。

スポーツ・短信

ジュニア軟式庭球教室

軟式庭球協会では、市内の小学五・六年生の児童を対象に次のとおり開催します。

▽期間・時間 五月十九日から九月十八日までの毎週月曜日

▽場所 市営テニスコート(市民プール横)

▽募集人員 三十名(先着順)

▽参加費 千三百四十円(ボール代千円、保険料三百四十円)

西陵中学校は昭和四十九年四月、現別所から分離して創立されました。現在別所西小、青葉小の校区から七百七十一人の生徒が通学しています。

部活動が大変盛んで、特にサッ

学校めぐり ⑬

毎年、教育実習生を受入れ

西陵中学校



訂正

本紙4月15日号でお知らせしました、予防接種の中で、ポリオ(生ワクチン)の対象児に誤りと道内市立幼稚園の保育料等調査に記入もれがありましたので、次のとおり、訂正、記入してお詫いたします。

- ◎対象児○ポリオ(生ワクチン) 生後3カ月から生後48カ月末済
- ◎道内市立幼稚園の保育料等調査 太字の部分が記入もれ

市名	昭和54年度		昭和55年度		実施年月日
	入園料	保育料	入園料	保育料	
室蘭	1,000	3,000	2,000	4,000	55.4.1
苫小牧	2,000	3,000	3,000	4,000	55.4.1
札幌	2,500	3,000	4,000	5,000	55.4.1
三笠	3,500	4,500	3,500	4,500	53.4.1
滝川	4,000	4,250	4,000	4,250	52.4.1
室蘭	0	3,600	0	3,600	54.4.1
旭川	1,000	2,000	1,500	3,000	55.4.1
歌内	1,500	3,000	1,500	3,000	53.4.1
函館	1,000	3,000	1,000	3,000	入園料51.4.1 保育料53.4.1
登別	1,000	2,000	2,000	4,000	55.4.1

愛鳥週間 5月10日~16日



鳥とくに野鳥は、公害などによる環境の変化に敏感です。生息条件のちよつとした変化も鳥たちに影響を与えることが多く、気がついたときには、もうどこかへ引越してしまつたあとだったりすることがあります。

野鳥にとつてすまい環境は、人間にとつてもよい生活環境であるといえます。

五月十日から十六日は、「愛鳥週間」です。わたしたちにとって生活環境保全のバロメーターとなる野鳥との共存について、いま一度考えを新たにしたいものです。

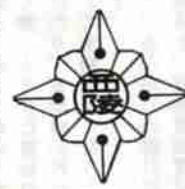

な活用は、同校の特色の一つになっています。

教育環境の整つた同校で、生徒の人気を集めているのが、昼休み時間に音楽室で行なわれている名曲コンサート、音楽への関心も非常に高いということです。

開校して、まだ七年という歴史の浅い学校ですが、二年前から同校の卒業生が教育実習生として研修にきており、先輩の体験談は、生徒にとつて最も身近な関心事だけに良い刺激となっています。

国民年金

保険料免除の手続きはお早目に

国民年金の保険料は、一月三十七百七十円ですが、失業や収入が少ないといったことなどのため保険料を納めることが困難な方は申し出によって保険料が免除されることがあります。

七月までに手続きをすれば、今年の四月分から向こう一年間有効です。

保険料が免除されると、老齢年金（通算老齢年金を含む）は、免除を受けた期間だけ三分の一に減らされますが、その他の国民年金は納めた人と同様に受ける権利があります。

ぼって納められます。
くわしくは、市役所国民年金係
か、各支所にお尋ねください。

菊づくり教室



市文化協会菊花交友会では、秋に向けての菊づくり教室を次のとおり開きます。多数受講ください。

滞納のままにしないで、印鑑持参の上必ずお申し出ください。
なお、保険料を納められるようになりましたら、免除を受けた十年以内の分は、旧保険料にさかの

- ▽日時 五月二十五日(日) 午後一時から
- ▽場所 登別市中央公民館
- ▽講師 中川 友一氏
- ▽定員 百名(受講料/無料)

手続きはお済みですか

69歳から医療助成を実施

48年度から実施しています老人医療助成制度は、70歳以上(条件付きで65~69歳)でしたが、市では昨年9月1日から年齢を1歳引き下げ69歳から実施しています。

まだ申請をされていない方は、健康保険証と印鑑を持参のうえ福祉事務所保護課までおこしください。

ただし、次の方は該当しません。

- 生活保護を受けている方
- 本人が社会保険に加入している方



▽内容

土づくり、苗のさしめ、摘心、鉢入れ、支柱の立て方、蕾の選定その他
▽申し込み先 市教育委員会社会教育課(電話5局2111内線349)

無料法律相談

日常の生活の中で、交通事故、土地家屋、金銭貸借、損害賠償相談、離婚、公害など、あなたの身の回りに起きた法律問題でお困りの方は、この法律相談をご利用ください。

毎月一回、市で委任した札幌弁護士会室蘭支部の弁護士が相談にのり、助言を与えています。

- ▽日時 五月十日(土曜日) 午前九時~十二時
- ▽場所 中央公民館 和室
- ▽担当弁護士 村上 弘氏 芝垣美男氏

※相談を希望される方は、あらかじめ公聴広報課にご連絡ください(電話5局2111内線222)

55年5月5日

誕生日プレゼント

登別郵便局

今年の子供の日は、昭和55年5月5日と、5の数字が四つ並ぶ日です。

郵便局では、この日に誕生した赤ちゃんに、記念品としてアルバムと当日発行の「55・5・5特製スタンプ帳」(55円、50円、5円の切手をはり、札幌中郵便局の日付印で押印したもの)を、お祝として差し上げます。お近くの郵便局へお申し出ください。

電電だより

登別電報電話局

建物の新・増改築の時は、必ず電話の配管配線も

建物を新・増改築するときには、電気、ガスと同じように、電話の配管・配線も忘れずにお考えください。



労働保険の申告納付は五月十五日までです。

室蘭労働基準監督署

今年四月一日から労働保険の保険料の徴収などに関する法律の一部が改正され、労災保険率が引き上げられることになりました。

次の相談室をご利用の上、自主申告と納付にご協力ください。

- ▽日時 五月六日 午前十時から午後二時まで
- ▽場所 登別商工会議所

電話移転の申し込みは忘れずに。早目に

事務所や住宅の新・改築のとき引越などのときに意外と忘れがちなのが電話移転工事のこと。電話工事が混み合っています。ご希望の日電話の移転工事ができるよう、早目に申し込んで予約するようにしてください。

桜が咲いたら 山火事に注意



山火事は春とともに——春は林野火災の発生しやすいシーズンです。

林野火災の危険期は、北日本は五月ころになります。

林野火災が春に多く起るわけは空気が乾燥して枯葉や枯枝が燃えやすい状態にあること、そして、山菜取りやハイカーが増える季節であることなどがあげられます。事実、火災のほとんどが、これらの人達のタバコやたき火の不始末によるもので、春特有の強い風によって思いもかけない大火になることがあります。

吸いがらは、よく消して土をかける。できれば小さな穴を掘って埋める——これが山の喫煙の基本マナーです。放火は無論のこと、たばこやたき火の不始末のような過失で森林を灰にしてしまった場合でも、罰せられます。「桜が咲いたら、山火事に注意」——これは、昔から伝えられている森林関係者の合言葉です。

不用品ダイヤル市

5局2111 内線 257

おわけします(売り)

電気オルガン、英会話セット(BBC)、バイク車庫、ダブルベッド、男子自転車(22寸)、ピアノ、乾燥器、加湿器、あみ機、電動式ミシン、柔道着、教材用カセット(中学生用)

ゆずってください

(買い)

子供用自転車(16~18寸)、大人用自転車、ポット式石油ストーブ、ストーブ台(タイル張り)、バスオール、和裁用立板、二段ベッド、書櫃、うば車、婦人用自転車、冷蔵庫、反射式石油ストーブ、足踏式ミシン、美容健康器具、ガス台、健康ぶらさがり器、歩行者