

広報のほろへつ

市の人口

(7月末現在)	
総人口	52,516 (124増)
男	26,168 (59増)
女	26,348 (65増)
世帯数	15,639 (77増)
()内は前月との比較増減	

●No.217 ●毎月1日・15日発行 編集発行/北海道登別市総務部公聴広報課



踊りは見るより参加を

第2回市民まつりにおでかけください

市民総参加のおまつり、第2回登別市民まつりは、9月11、12の両日ひらかれます。

各地区の連帯感と全市民の和をねらいとする、このまつりに花を添える「市民踊り」は、新しい振り付けで、今、最後の追い込みをかけて、各地区で練習会がひらかれています。

北海道歌に合わせての振り付けは、自然を切り開き、登別市

民の平和を愛し、産業の発展を願うことを表わしていますが、踊り方は簡単なため、各町内会での市民おどり講習会でも好評。たちまちのうちにほえられ、踊りの輪は、すぐに大きくなっていきます。

市民のみなさんの積極的な参加を待っております。

写真は、市役所職員による最初の講習会のもようです。

1976
9.1

道央圏の拠点めざす

登別観光総合開発基本計画

素案まとまる

市内全域を総合観光基地に



夢のプランを模型にした、新登別地区開発計画

観光都市、登別の将来を決める市の登別観光総合開発基本計画の素案がまとまり、八月十二・十三の両日開かれた登別市観光開発審議会（小西重二会長、十二人）で市側の説明を行い、審議されました。

これは、市の基幹産業である観光を根本的に洗い直し、交通網の発達など、今後の諸条件を検討し現在の通過型から滞在型観光への転換をめざして、市を八地区に分け、各地区の特色を生かしながら開発するねらいで作った基本計画です。

道路、公共下水道、その他の公共施設整備などに、総事業費四百六億円を投入する大がかりなもので、全市的な観光開発をはかるというこの計画は、全国的にみても、めざらしいことと評価されています。

観光開発審議会は、今後審議を重ねて、年内に最終計画案をまとめ、市に答申する予定となっています。基本計画案の概要について、お知らせします。

素案は、五章、七十数ページから成り、序章で計画策定の基礎として「登別は今後、雄大な自然との調和を図りながら、温泉医学など国際的研究、学園都市として、文化、スポーツ、レクリエーション施設の整備をめざす」と将来方向を示し、三期、十五年計画で実現を図るとしています。

環境保全型

以下、第一章から第三章まで、登別発展の歴史をかえりみ、余暇動向、北海道縦貫自動車道、北海道新幹線などの交通体系の整備によって、昭和五十七年には、観光客の入り込み数で現在の三倍の年間六百五十万人、宿泊客は二倍半の二百五十万人になると見込み、宿泊施設をはじめとする各種施設の充実の必要性をのべています。

あわせて、観光資源の活用によって、季節型から通年型観光をめざすこと、地場産業を育成し、観光との相乗効果をはかることを提言しており、登別は道央観光圏の拠点として、他の観光地と競合しながら広域的に発展すべきです。

としています。

素案の中心になるのは、第四章で、観光基本計画を環境保全型、都市レクリエーション開発型、野外レクリエーション型の三タイプに分類、市を八地区に分け、それぞれの特色に応じて基本計画のタイプを決め、具体的な諸施設整備案を示しています。

都市レクリエーション開発型

●登別温泉、新登別、臨海温泉の三地区 各地区の都市基盤整備と開発、宿泊施設の増設、整備。スポーツ、レクリエーション、文化施設の増設。

野外レクリエーション型

●札内高原地区 観光農場、乗馬クラブ、市民農場、ゴルフ場、クロスカントリーコース、スポーツ公園の設置。

●山岳レジャー地区 鷺別岳と周辺の山の登山道整備、キャンプ場など野外施設、健康道場の設置。

●海浜地区 富浦漁港周辺の海浜整備、マリナー、釣り公園、モーターボートレース場、海水浴場の増設。



8地区のグループに分けた観光開発計画図

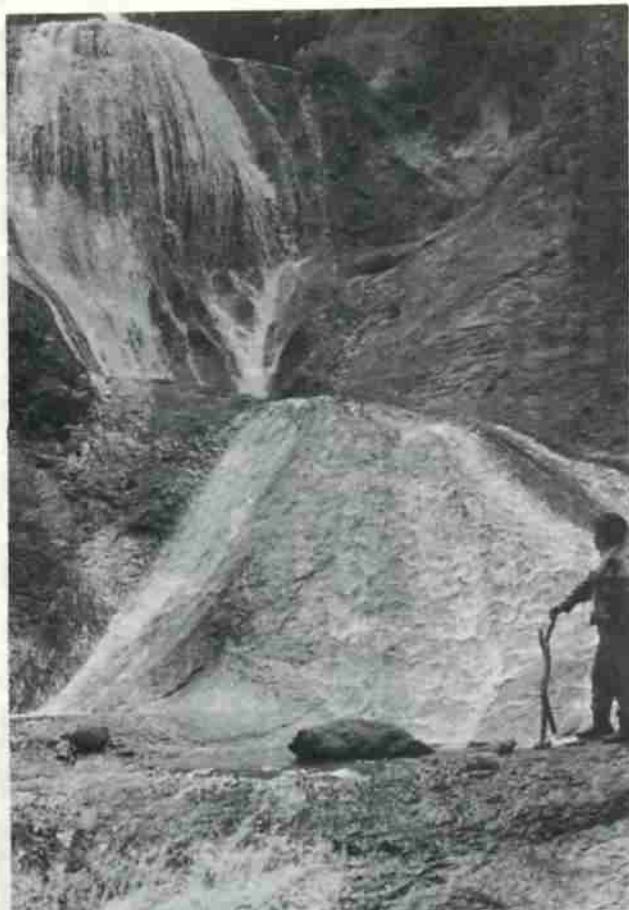

まもなく脚光を浴びるであろうかくれた景勝地。白沙の滝 (仮称) 鉢山町奥約3km



職住分離、バイパス道路の整備などで再開発が図られる登別温泉街



周辺の環境整備で、身近かな存在となる橋湖

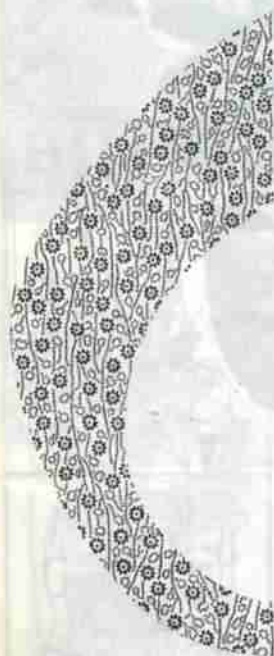

四方横からのロープウェイ、天然スケートリンクの計画が盛り込まれているクッタラ湖周辺



登別の観光総合開発基本計画について、八月十二、十三日にわたって市の説明を受けました。観光開発審議会の委員からは、計画策定方法、実現性など計画案の根底にかかわる質問が、次々と出されました。

最初に問題点となったのは、計画案作成上の指標となった交通網の整備と観光客の入り込み予想で、「北海道新幹線の建設工事、各種の道路工事が、減速経済下で遅れもありました。」

さらに、「観光客増加に伴って湯量の確保は十分なのか」と、温泉を基盤にする登別観光の、基本的問題にふれ、これを憂慮する声も聞かれました。

基礎指標でさかんな論議

計画案で審議会



市民の森、スポーツ公園が計画されている幌別ダム周辺





昨年の仮装おどりコンクール

全市民がこぞって楽しみ、人々の心がかよ
いあうことを目的として企画された「登別市
民まつり」も今年で第二回を迎え、市民のみ
なさんや関係各位の絶大なご協力ご支援をい
ただき、九月十一日、十二日の二日間にわた
り、幌小グランド、中央町と富士町街頭を会
場に、盛大に開催されることになりました。
今年の「第二回登別市民まつり」は、新し
い振付で市民おどりが出き上がったほか、郷
土のまつりとして、より一層充実した盛りだ

くさんの楽しい各種行事が計画されていま
す。
全市民が、気軽に各種行事に参加し、歌と
踊りで市民ぐるみ、初秋のひとときを心ゆく
まで楽しみましょう。
この登別市民まつり行事のために、数々のお
骨折りをいただいた関係各位に、心から厚
くお礼申し上げ、無事盛況のうちに終了でき
るよう、みなさんのご協力、ご支援をお願い
いたします。

第2回 登別

市民まつり

11日
と
12日

2回市民まつりプログラム

と き 9月11日・12日

ところ 幌小グランド・中央町～富士町街頭

間	プログラム	会場	内容
00～15:30	市民まつり開会式	特設舞台	オープニングセレモニー、委員長開会宣言、米資挨拶
10～15:30	市民おどり発表会	特設舞台	文化協会舞踊部による新しい振り付けを発表
17:30～20:00	縁日コーナー(ビックリ 巻コーナー15:00～17:00)	まつり広場	各種売店による縁日物品の販売(市長、議長等18名)
20:00～21:30	親子3人歌合戦準決勝	特設舞台	3人1組、1人ずつの個人戦及組による団体戦により審査する
21:30～22:30	ミュージック・ジャンボ リ	特設舞台	市内音楽クラブによる音楽祭
22:30～20:00	市民おどり大群舞	中央町・富士町	約500人の街頭演舞、出発、打上花火合図
00～13:30	市民まつり大パレード	市内主要地区	仮装隊参加(350人) プラスバンド、パトントワー ー、鼓笛隊
00～17:00	縁日コーナー・よろこび の広場	特設舞台	各種売店のほか、個展、遊び、文化、奇人変人ほか
00～13:30	郷土芸能ショー	〃	自衛太鼓、湯鬼神かぐら、駒おどり、しし舞ほか
00～14:20	幸福のど自慢大会	〃	先着20～30名を出場、あみだくじ式により賞品を贈呈
00～15:10	親子3人歌合戦	〃	前日の準決勝に勝ち残った9組による決勝大会
00～16:00	市民まつりおたしにくじ 抽選会	〃	広報のほりべつと一緒に配った三角くじ、たばこく じの抽選
00～17:00	市民おどり大群舞	まつり広場	パレードに参加した仮装隊も参加、団体、一般約800名
00～17:00	市民まつりフィナーレ	〃	市長、委員長のコメント、音効果「別れのワルツ」 打上げ花火5段雷

歌と踊りのフェスティバル
郷土芸能ショー

〈出演団体の紹介〉

- ▼ 北海自衛太鼓
- ▼ 鷺別獅子舞
- ▼ 駒おどり
- ▼ 札内獅子舞
- ▼ 民謡
- ▼ 鉱山獅子舞
- ▼ 湯鬼神かぐら
- ▼ 北海太鼓

おたのしみ抽せん会
回転マト方式より抽せんを行います。

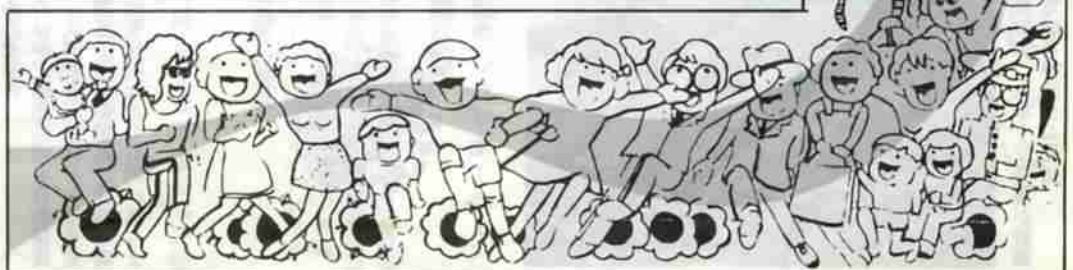

縁日コーナー出店

- 梶別銀座商店会
畑野松蔵 金魚・ガング具類
森 義紀 ホットドッグ
- 上鷺別商店会
齊藤初男 酒・ビール・ウイスキー・コーラ・キャンデー・メガネ
- 富士橋通り商店会
木村昭吾 ガング具類
- 登別温泉商店会
ペア観光 ガング具類・タジ・ヨ
I ヨー釣り
- 鷺別商店会
ゆかめや 鯛やき
太田商店 食料品小売
逸見商店 文具・ガング具
鶴野商店 インテリア
- 登別市たばこ販売協議会
ゆ 不二 ガング具・雑貨
日本専売公社室蘭営業所
- 中央通り商店会
浜 酒店 酒類
- 飲食店 合計十軒
鷺別地区 二軒
登別地区 一軒
登別温泉地区 二軒
梶別地区 五軒
- たばこ吸い当て大会
須田寛行 家庭用塗料
登別市職員自治振興会
チャリテイバザール
- 市民サービスコーナー
登別漁業協同組合
ニビ、塩サケ、カニ、ホッキ、ジロ貝
- 古展ゾーン
各個人が創意工夫を、古展として出展

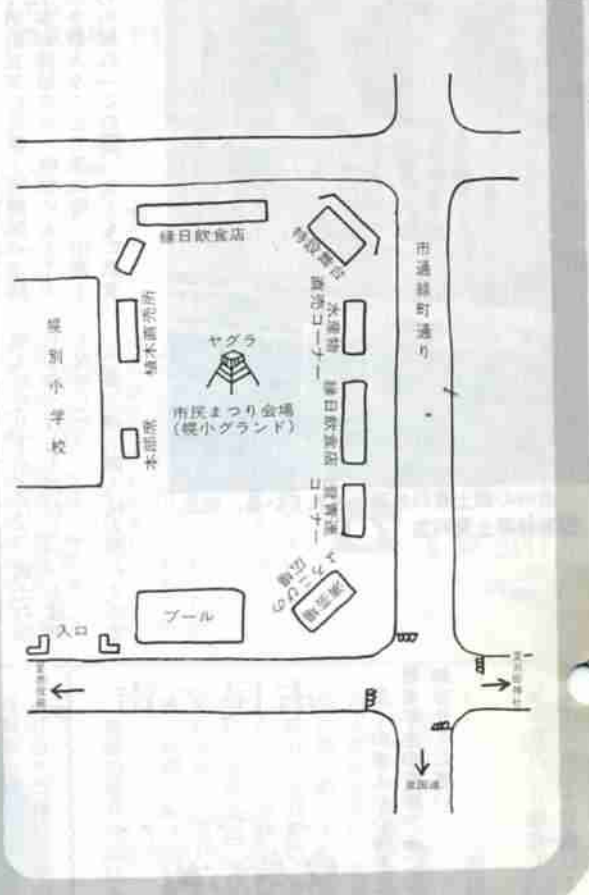

盛大だった昨年の市民おどり

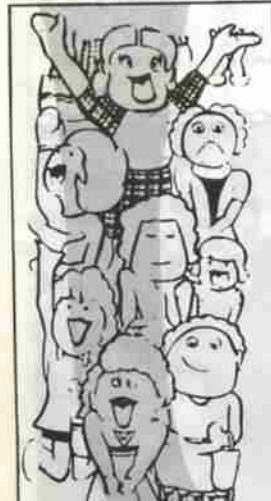

大パレードコース・時間

(10:00) 登別駅前	20分 徒歩	(10:25) 登別駅前	10分 徒歩	(10:40) 登別温泉池本館前	10分 徒歩	(10:55) 道南バス前
(11:25) 梶別生活館前	5分 車両	(11:30) 上田商会前	10分 車両	(12:00) 美園町内田商店	10分 車両	(12:10) 小判食堂
(12:30) 鷺別小学校	15分 徒歩	(12:45) 富士石油	15分 車両	(13:00) ホームストア梶別店	35分 徒歩	(13:35) 会場(梶小)

→ 徒歩パレード → 車両パレード

9月12日(日)

市民おどり大群舞

車両通行止め

時間 午後6時～8時
 区間 梶別小学校～アサヒ堂
 ～河村酒店～相生橋～
 フードセンター～梶別
 駅西口

9月11日(土)

※ 当日本数は四百八本で、家庭用品などの商品を用意しております。
 商品との引き換えは、当日会場で行う他、十月十五日まで、市税務課・各支所でお引き換えください。

※ 特別おたのしみ抽せん会(当日会場で、抽せん券を配布します)
 ※ 当り本数は四百八本で、家庭用品などの商品を用意しております。

おたのしみ抽せん会(抽せん券は、広報のほりべつと一緒に配布します)特別おたのしみ抽せん会(当日会場で、抽せん券を配布します)



登別の基盤を育てた

元町長 大石橋与作氏死去



昭和二十二年地方自治法施行により、これまでの官選から住民の選挙によって、公選初の村長となられた、大石橋与作氏(定山溪観光交通常務取締役・札幌市在住)は、

病氣療養中のところ八月十日斗南病院(札幌市中央区)で死去されました。六十六歳。

大石橋氏は、昭和二十二年四月七日幌別村長に就任、昭和二十六年四月六日までの間戦火で荒廃した幌別村の復興に尽され、工業の導入、漁業の振興、昭和二十六年四月一日町制施行など、住民生活の安定と登別の基盤づくりに大きく貢献されました。

郷土史探訪 ⑥

幌別開墾の武士たち

明治五年に札幌と室蘭間の道路工事が開始され、幌別にも土工夫が多数入りこんで来た時、旧藩士らの間に「この際、女どもに飲食

物を買らせて、多少でも生活の助けにしよう」という相談が持ちあがった。ところが、武士気質(さむらいかたぎ)の老人達は、

「われわれは、帰農することはお上にも誓って来たのであるが、商人になり下がるなど、武士の面目を傷つけるも甚だしい」と猛烈と反対した。

士農工商—商人は人間のクズで

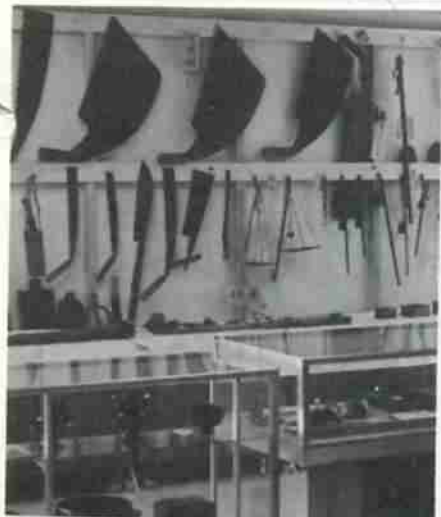

当時の郷土資料が展示されている、市立図書館郷土資料室

あると思っていたのである。

しかし、背に腹は代えられず、結局、昆布を煮つけて売らせることにしたが、女達もやはり武家の育ちなので一人では恥かしく、隊を組んで売りに出かけた。

幸いにこの昆布巻きの行商は成功し、かなりのもうけを得て、札幌郡の白石村へ移って行った者もいる。

また、こういう話もある。農耕用に労働着を買うにも金がなかったため、ある旧藩士の娘が、片倉家の紋付を着て畑を耕していたところ、開拓使の岩村通俊判官が乗馬でそこを通りかかった。

この岩村判官という人は、明治十九年一月に北海道庁がはじめて設置されたときに、初代長官に任ぜられた旧土佐藩士だが、明治初年の開拓使時代には、薩摩藩出身の開拓使次官黒田清隆とすこぶる仲が悪く、明治六年黒田のために罷免された男である。

だから、幌別郡を視察に来たのは明治五年だったろう。

彼はふと路傍を見ると、竹に雀をあしらった仙台支藩の定紋付を着て働いている娘がいるので、「お前は片倉家の者か」と声をかけた。

そこで、娘は仙台弁をまるだしに答えたが、岩村は思わず頬をほころばせて、

「可愛い子じゃ、これをやろう」といって、美しい絵紙を一枚くれてその場を去った。

娘は、同じ畑で働いていた父に「こんな絵紙をもらったが、なんにするのだろう」といって見せたが、これは当時の、大政官札である。

父親は、例の武士気質の物固さから「これは金だ、他人に金もらういわれは無い」と岩村判官を追いかけて返そうとしたが判官は「後ほど行くから、それまで預かれ」といって去り、ついに来なかったため、その金の始末に困り、付近の藩士仲間を集め評議の末、酒や菓子などを買い、移住以来絶えて久しかった一夜の宴を張ったというところである。

(市立図書館郷土資料室)

市民の声



多くの老人が心待ちにしている敬老年金の支給方法について、お知らせください。

(市内一老人)

毎年九月一日現在で、市内に居生している六十五歳以上の方を対支給しておりますが、今年も

着て働いている娘がいるので、

「お前は片倉家の者か」と声をかけた。

そこで、娘は仙台弁をまるだしに答えたが、岩村は思わず頬をほころばせて、

「可愛い子じゃ、これをやろう」といって、美しい絵紙を一枚くれてその場を去った。

娘は、同じ畑で働いていた父に「こんな絵紙をもらったが、なんにするのだろう」といって見せたが、これは当時の、大政官札である。

父親は、例の武士気質の物固さから「これは金だ、他人に金もらういわれは無い」と岩村判官を追いかけて返そうとしたが判官は「後ほど行くから、それまで預かれ」といって去り、ついに来なかったため、その金の始末に困り、付近の藩士仲間を集め評議の末、酒や菓子などを買い、移住以来絶えて久しかった一夜の宴を張ったというところである。

(市立図書館郷土資料室)

次により支給いたします。

○支給日程

老人憩の家で、九月中旬に出張支給します。

※いつ、どこで支給するということとは、事前にハガキか封書で通知します。

○支給金額

六十五歳以上～六十九歳

三千元

七十歳～七十九歳

五千元

八十歳以上

一万元

○去年受領している人は、敬老年金証書を持参ください。

○当日は、印鑑を持参ください。(福祉事務所福祉給付)

マチの話題

山内先生の顕彰碑建立

マチの植物研究者・郷土史家として市民に親しまれていた、山内一郎氏がカムイヌプリで転落死してから3年たち、同氏を慕う登別山岳会のメンバーが、顕彰碑を作り遺囑現場に同碑を建立しました



第八回胆振身障者スポーツ大会のもよう(八月八日)



元気ハツラツ



登別温泉のPRをよろしく……

NHKの銀河テレビ小説「ある日鳥のように」(10月下旬から放映予定)のロケが、8月8日、登別温泉街を舞台に行われました。

登別温泉が全国に放映されることから、田村市長も同ロケ隊を訪問「登別温泉のPRをよろしく」とお願いました。右は大竹しのぶ。

消費者のダイヤル市

ゆずってください(買ひ)
 オルガン、自転車(子供・婦人・大人用) ミシン、
 うば車、エレキトーン、ステレオ、ベッド、タイプライ
 ーター(英文)、掃除機、コンビラック、たち板、ハ
 ミリセット、バスオール、オートパイ(五十CC)、洗
 たく機、ガスレンジ。

おわけします(売り)
 自転車(子供・大人用)、エレキトーン、流し台、ガ
 ス台、げた箱、机、ゴルフセット、かや。



5局 2111
 (内線 216)

準備をしましょう 風水害のシーズン



「9月1日は
 防災の日」です

今年も、また集中豪雨や台風の
 シーズンがやってきました。
 この時期には、毎年各地で大雨
 や強風などによって多くの被害を
 出しております。
 昨年市内において住居や公共
 施設など各所に被害をもたらしま
 した。
 よく、「災害は忘れたころにや
 ってくる」「備えあれば憂いなし」
 などといわれていますが、「自分の
 ところはだいじょうぶ」と安易な
 考えや、油断をしないで次のこと

○非常用品の準備
 に注意し、被害にあわないよう、
 今から準備しておきましょう。

いざという時に、あわてない
 ように非常持ち出し品をあらか
 じめ用意しておきましょう。
 用意しておくものは

懐中電灯、水筒、非常食、下
 着、ロープ、現金、貴重品、ト
 ランジスターラジオなどです。

○気象情報に関心を
 ラジオ、テレビの気象情報を
 よくきき、予報内容によっては
 心の準備をしましょう。

○雨の降りかたに注意
 ・雨が長く降り続いたり、一時
 間に十ミリから二十ミリをこえ
 る雨が降りますと、地盤がゆる
 んで、がけ崩れの危険がありま
 す。家のまわりの地形に注意し
 ましょう。

・堤防や護岸、海岸の近くに住
 んでいる人は、川の水かさや海
 のシケかたに気をくばりましょ
 う。

よく、「災害は忘れたころにや
 ってくる」「備えあれば憂いなし」
 などといわれていますが、「自分の
 ところはだいじょうぶ」と安易な
 考えや、油断をしないで次のこと



ホッキ貝の人工ふ化成功

登別漁業協同組合

登別市の水産特産物である、
 ホッキ貝の増養殖を図るため、
 市の助成を受け、産卵、ふ化実
 験に取り組んでいた登別漁業協
 同組合(志賀裕組合長)では、
 これまでの切開産卵から自然産
 卵に切り替えたことにより、ふ
 化に成功し、二がぐらいに成
 育、順調に育っています。

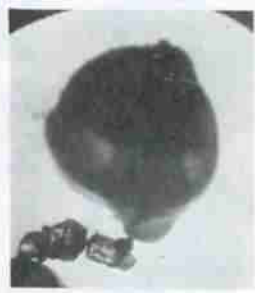

念願の稚貝放流はもうすぐ

登別市の沖合約二キロの鰓別か
 ら登別までの海底は、数年前ま
 で道内有数の天然ホッキ貝の宝
 庫でしたが、乱獲がたり四、
 五年前から水揚げ量が半減して
 しまいました。
 このため、昨年からホッキ貝の
 増養殖をテコに、沿岸漁業の振
 興を図ろうと、宗谷管内の豊富
 漁協から稚貝を取り寄せ、五カ
 年計画で放流事業をスタートさ
 せました。

さらに、同漁協では昭和四十
 七年から道内でも初の試みと言
 われる、ホッキの産卵、ふ化実
 験に取り組んでいました。

しかし、過去四年間、産卵に
 成功してもふ化後の幼生段階で
 三三〇ミクロン(一ミクロンは
 千分の一)以上に育たず、す
 とに注意してください。

水洗トイレの方へ!

最近、水洗トイレが普及してき
 ておりますが、この水洗トイレの
 浄化槽の管理方法を知らないため
 悪臭等の苦情がふえております。
 すでに設置されている方、これ
 から新しく設置する方は、次のこ

- 設置する時に必要な手続
 ・建物と同時に設置するとき
 ・工事着工前に、し尿浄化槽確
 認申請を市役所に提出する。
 ・浄化槽だけ設置するとき
 ・工事着工前に、し尿浄化槽設
 置届出を保健所に提出する。
- 設置してからの維
 持管理

水洗トイレは、
 使用しているうち
 に、泥土がたまった
 たり、消毒液がき
 れたり、モーター
 が故障したりする
 場合があります。
 これらを早期に
 発見しないとこ

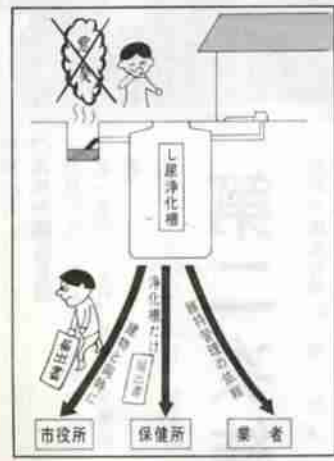

べてが死んでしまいました。
 そこで、これまでの切開によ
 る人工産卵を、水温を上昇させ
 る自然誘発産卵に切り替え、さ
 らに、ふ化に使う培養容器を約
 四倍の大きさに取り替え、自然
 状態に近づけたことにより幼生
 の死滅する割合が減少し、これ
 までにない順調な成育ぶりとな
 ったものです。
 六月初めに、容器に入れた親
 貝十一個が卵を約一千万個を産
 み、このうち一万个がふ化に成
 功して育ち、七月末現在、大き
 さは稚貝として放流可能な一・
 五がー二・〇に達し、関係者
 を喜ばせています。
 今後は、エサの植物性プラン
 クトン(モノクリルス)と、水
 温上昇などに気を使い、念願の
 ホッキ稚貝放流へ向かって、努
 力することとしています。
 写真は〇・五(二・〇)のホ
 ッキ幼貝。すでに体をすき通っ
 た貝殻で覆い、力強く動き回る
 足が形成されている。

いしたり、未処理の廃水が排
 水溝に流れ出し、近所の方に迷
 惑をかけます。
 定期的に泥土のくみ取りと
 点検を業者に依頼しましょう。
 詳細については、市公害防
 課(電話5局2-111内線26
 6)へお問い合わせください。

ご寄贈ありがとうございます

《社会福祉協議会へ》
 愛情銀行
 徳寿会館・十万円
 物品寄贈

《図書館へ》
 第一滝本館・布団ほか六十
 点 伊藤芳太郎殿・衣類二十三
 点、匿名一件・衣類七十点
 〇古切手寄贈
 東小児童会館・千八百七十六枚

三洋工業 登別工場・十万円

第二回タバコ抽選券 スピードくじで登場

ご好評をいただいた抽せん券付
 タバコは、盛況のうちに八月三十
 日をもって第一回目を終了し、こ
 の抽せん会が、来る九月十三日
 (日)の市民まつり会場で行なわ
 れます。
 九月一日から始まる、第二回目
 は、前回にもまして皆皆方に楽し
 んでいただけるようにと、タバコ
 販売協議会で検討した結果、抽せ
 ん券付タバコからスピードくじに
 よる抽せん方法に改めました。
 これは、タバコを買っていただ
 いたその場でスピードくじを引く
 と、景品があたるしくみです。
 前回と同様に、二十本入タバコ
 十個(または、十本入タバコ二十
 個)にスピードくじ一枚が付きま
 す。
 期間は、九月一日から十二月三
 十一日まで行なわれ、景品は家庭
 用品などです。
 タバコは
 是非市内でお買上げを。

予防接種

◎対象児
3種混合
第1期生後24ヵ月～
生後36ヵ月まで
第2期生後24ヵ月～
生後48ヵ月まで

実施場所	時間	3種混合
ひまわり園	1:00～1:30	9月8日
鷺別公民館	1:45～2:15	9月8日
富浜児童館	1:00～1:30	9月7日
中央公民館	1:00～1:30	9月16日
商工会館	1:00～1:30	9月9日
登別公民館	1:00～1:30	9月8日
登別温泉支所	2:00～2:30	9月7日

赤ちゃん検診

◎内容
診察、計測、栄養指導、育児指導。
◎用意するもの
母子手帳、換えオムツ、バスタオル。

実施月日	受付時間	実施場所	対象地区	対象児
9月7日	12:15～12:45	鷺別公民館	鷺別地区	昭和51年6月生
8日	+	中央公民館	幌別地区	+
10日	12:30～13:00	登民会館	登別・登別温泉地区	昭和51年5月・6月生

健康相談

施設および場所
9月6日 鷺別公民館
9月16・30日 中央公民館
9月20日 登民会館
◎受付時間
午前の部 10時～10時30分
午後の部 13時～13時30分
◎内容
午前…成人病相談、妊婦相談、家族計画相談、幼児相談(1歳以上)
午後…赤ちゃん相談(6ヵ月児、9ヵ月児)その他相談のある幼児(1歳未満)

月日	町名	実施時間	所要時間	場所
9月24日	鷺別	13:00～13:40	40	沢田薬局前
	+	13:50～14:20	30	外崎長七宅前
	+	14:30～15:00	30	文化幼稚園前
	+	15:10～16:00	50	新和アパート前
27日	千歳	10:00～10:30	30	うぐいす団地桜庭宅前
	+	10:40～11:10	30	給食センター前
	常盤	11:20～12:00	40	佐々木商店前
9月28日	中央	13:00～13:40	40	カトリック幼稚園前
	+	13:50～14:20	30	桜井建設前
	+	14:30～16:00	90	銀座通り
9月29日	桜木	10:00～10:40	40	白川商店前
	若山	10:50～11:20	30	高橋商店前
	+	11:30～12:00	30	久保薬局前
	+	13:00～13:40	40	桜松園前
	+	13:50～14:20	30	佐々木商店前
9月30日	中央	14:30～16:00	90	ホームストア(中央町)
	柏木	10:00～10:40	40	布谷商店前
	中央	11:50～12:00	70	中央公民館
	新川	13:00～13:40	40	阪井商店前
9月24日	+	13:50～14:30	40	香風団地伊藤信一宅前
	富士	14:40～16:00	80	ホームストア(富士町)
	新川	10:00～10:50	50	高岸商店前
9月24日	富士	11:00～12:00	60	吉田くつぎ前
	中央	13:00～16:00	180	銀座通り



来福橋を交通止め

おしらせ

中央通り来福橋改良工事(橋梁上部工架設)のため、工事期間中「車両全面交通止め(歩行者のみ通行可能)」となっております。大変ご迷惑をおかけいたしますが、ご協力をお願いします。工事中にお気付きの点は、市土木課道路係までご連絡ください。
◎制限期日
昭和51年12月25日まで
なお、迂回路は上図のようになっております。

小売商販売士(二級)講習会を開催

昭和五十一年度第四回小売商検定試験(二級)は、十月六日全国いっせいに実施されますが、これに先立ち、販売士養成講習会を次の要領で開催いたしますので、ご参加ください。
◎講習会
○日時 九月十三日より十月一日 午後六時より
○場所 登別商工会議所
○受講料 五千元(テキスト代含む)

家庭児童・母子相談

◎相談内容
子供のしつけ、心身障害、非行相談、児童施設入所等
○日時 九月十六日(木) 午後一時より
○会場 中央公民館 和室
(福祉事務所保護課)

検定試験

○日時 十月六日午後一時より
○場所 登別商工会議所
○受験料 二千元(講習会修了者は、面接試験・常識科目が免除になります)
◎申し込み、問い合わせ先
登別商工会議所(電話5局411)

行方不明者相談所を開設

みなさんのご家族や身近な人で家出されたり、出張や出張ぎに出たまま行方わからない方、また突然所在が不明になった方はお

りませんか。
道内では、昭和三十九年から現在まで約一万二千人の方が行方不明となっております。
このなかには、ご不幸にも犯罪の被害者となったり、すでに死亡され身元がわからないまま、淋しく無縁墓地に葬られている方もおられます。
警察では、このような方を少しでもなくしたいということから今年も次の日程で「行方不明者相談所」を開設いたします。
個人の名誉と秘密は固く守りますので、その消息を案じて心をいためられている方は、お気軽にご相談ください。

第二次結核検診

市民の健康管理の一環として、五月～六月に第一次結核(レントゲン)検診を行いました。都合によりまだ受診されていない方を対象に、再度検診を実施いたしますので、必ず受診して健康をたしかめてください。
◎対象者
十五歳以上で、今年受けていない人、事業所で受ける予定のない人。
◎料金 無料
新富町一、室蘭警察署
九月二十二日、苫小牧市旭町三
苫小牧警察署
※ 各相談所は午前九時三十分から午後四時まで開設します。
(北海道警察本部)

月日	町名	実施時間	所要時間	場所
9月20日	登別温泉	10:00～10:30	30	ホテル万世閣前
	+	10:40～11:10	30	徳間ビューホテル前
	+	11:20～12:00	40	登別温泉支所
	中登別	13:00～13:30	30	藤沢商店前
9月21日	+	13:40～14:10	30	ゴルフ場前
	登別東	14:20～15:20	60	丸栄相互ストア前
	富浦	15:30～16:00	30	富浦公営住宅前
9月22日	登別本	10:00～10:30	30	相原商店前
	登別東	10:40～11:10	30	斎藤商店前
	+	11:20～12:00	40	牧口商店前
	+	13:00～13:40	40	登別支所
	幌別	14:00～14:30	30	中谷運輸前
9月22日	+	14:40～15:10	30	サン・エル・ストア前
	中央	15:20～16:00	40	メインボウ前
	美園	10:00～10:30	30	伊藤弓蔵宅前
	+	10:40～11:20	40	内田商店前
9月22日	+	11:30～12:00	30	吉野商店前
	新生	13:00～13:30	30	伊岐見商店前
	若草	13:40～14:10	30	高橋商店前
	鷺別	14:20～15:10	50	旭丘ストア前
	+	15:20～16:00	40	鷺別支所
	富岸	10:00～10:20	20	富岸小学校前
9月24日	若山	10:30～11:00	30	玉田商店前
	栄	11:10～12:00	50	富浜児童館