人が輝き まちがときめく
ふれあい交流都市
広報 ぶりべつ
2009.12
No.710

特集 市の財政公表
私のまちの台所事情

【写真】自然ふれあい教室「落ち葉拾い」（10月31日(土)・亀田記念公園）

もくじ

●私のまちの台所事情…… 2
●東奔西走…… 8
●情報あらかると……11
●水道事業会計の財政公表…… 6
●ダメ！高齢者虐待・仲間たち……10
●となりまちホットライン……28

特集 市の財政公表

私のまちの台所事情

平成19年８月、市は、『中期財政見通し（平成19年度～平成22年度）』を発表しました。

この見通し期間の収支では、不足額の累計が28億２千万円に上ると試算され、現在、この解消を図るためのさまざまな取り組みを進めています。

今月号の特集は、平成20年度に実施した『財政健全化に向けた取り組み』と決算の状況について、お知らせします。

まちの財政はどうなの?!

おなかの調子はどうだい？最近めっきり寒くなってきたから、暖かくしないとだめだよ。

ありがとう。大丈夫よ。おなかが大きくなってあまり街も歩けなくなったし、ずっと広報紙を読んでいたの。

ちょうど１年前の広報のぼりべつ12月号で財政状況の特集をしていたわ。

▲広報のぼりべつ 2008年12月号

昨年の特集では『中期財政見通し』の４年間で試算された28億２千万円の収支不足額の解消に向けて、市が平成19年度に実施した取り組みについてお知らせしていたよね。

ええ。平成19年度の財源不足額３億１千500万円は解消されたって書いてあったわ。

それで平成20年度はどうだったの？

まずその前に中期財政見通しで試算した４年間の収支見通しの状況から説明するよ。

登場人物紹介

Ｔさん

市役所に勤めて12年半。２年間の北海道への派遣期間を終え、今春帰郷。一昨年にめでたく結婚し、まもなく一児のパパに。

Ｔさんの奥さん

道内出身だが、登別市のことはまだあまり知らない。生まれてくるわが子のため、市の将来を案じている。

中期財政見通し（平成19年度～平成22年度）の収支見通し

【表1】を見ると、各年度の歳入歳出差し引きがマイナスになっているよね。この4年分の累計が約28億2千万円。この収支不足額を毎年解消していかなければならないんだ。

平成20年度の収支不足額は8億7千500万円もあるのね…。

うん。でもこの収支見通しは、何も対策を講じなかったとしたら…という前提の試算なんだ。中期財政見通しでは、『財政健全化に向けた取り組み』として、次の4つの項目に分けて財政効果額を見込んでいるんだ。

これらを柱にして具体的な取り組みを盛り込んであるんだよ。

▲中期財政見通し（平成19年～22年度）

財政健全化に向けた取り組み

- **●行政経費の縮減**（財政効果見込み　7・3億円程度）
- **●事務事業の見直し**（財政効果見込み　1・7億円程度）
- **●歳入の確保**（財政効果見込み　4・6億円程度）
- **●基金の計画的運用と適切な活用**（財政効果見込み　14・6億円程度）

この財政効果額を合わせるとちょうど28億2千万円になるのね。

平成20年度は、試算された収支不足額8億7千500万円の解消に努めたんだ。

平成20年度の取り組みと効果をまとめたのが【表2】だよ。

【表1】中期財政見通しの収支見通し

年　度	歳　入	歳　出	歳入歳出差し引き
平成19年度	191億7, 300万円	194億8, 800万円	△ 3 億1, 500万円
平成20年度	179億4, 300万円	188億1, 800万円	△ 8 億7, 500万円
平成21年度	177億7, 100万円	184億9, 800万円	△ 7 億2, 700万円
平成22年度	178億5, 400万円	187億5, 800万円	△ 9 億　400万円
収支不足額累計			△28億2, 100万円

【表2】財政健全化に向けた取り組み状況一覧表

区分・項目 ＼ 年度	平成20年度財政効果額 中期財政見通しの見込み額	平成20年度財政効果額 実績額
（1）行政経費の縮減（財政効果額7. 3億円程度）※	2 億7, 419万円	4 億1, 341万円
①少数精鋭を基本とした職員体制の構築	―	8, 687万円
②嘱託・臨時職員の縮減	995万円	1, 319万円
③給与独自削減	1 億8, 135万円	1 億7, 551万円
一般職等	1 億7, 057万円	1 億6, 458万円
特別職	1, 078万円	1, 093万円
④事務費の削減	2, 008万円	4, 332万円
⑤高利率市債の繰上償還	6, 281万円	9, 452万円
（2）事務事業の見直し（財政効果額1. 7億円程度）※	1, 449万円	6, 190万円
①普通建設事業の見直し（一般財源ベース）	△40万円	3, 716万円
②事務事業の見直し	1, 489万円	2, 474万円
（3）歳入の確保（財政効果額4. 6億円程度）※	1 億9, 388万円	1 億6, 936万円
①市税徴収率の向上	2, 525万円	△1, 843万円
②遊休不動産の売却	1 億7, 000万円	9, 342万円
③受益者負担の適正化	―	―
④退職手当債の活用	△137万円	9, 437万円
（4）基金の計画的運用と適切な活用（財政効果額14. 6億円程度）※	3 億9, 261万円	1 億9, 700万円
財政調整基金	1 億7, 001万円	1 億2, 000万円
減債基金（ルール外分）※	7, 760万円	5, 000万円
生涯学習振興基金	1, 000万円	1, 000万円
おもいやり基金	3, 000万円	1, 300万円
観光開発基金	500万円	400万円
備荒資金組合超過納付金	1 億円	0 円
総　合　計	8 億7, 517万円	8 億4, 167万円

※（　）内の財政効果額は、見通し期間（平成19年度～平成22年度）の合計額です。
※減債基金は、市債（借金）の償還に充てるための貯金ですが、特定の市債の償還に充てないものをルール外分としています。

平成20年度に見込まれた収支不足額の解消は?!

平成20年度の財政効果額の見込み額8億7千517万円に対して、実績額は8億4千167万円…。

あれ?見込みよりも実績額の方が3千350万円少ないけど…。

まさか赤字だったの?

確かに平成20年度の財政効果額だけで比較をすると収支不足が解消されていないように見えるね。でも、この表は中期財政見通しを作成した当初に見込んだ『財政健全化に向けた取り組み』だけに限定したものなんだ。

実際の決算では、その取り組み以外の歳出削減効果額もあるし、ほかにもいろいろな要因があって歳入歳出が増減しているんだ。

広報のぼりべつ8月号【平成20年度の決算状況】でもお知らせしているとおり、一般会計では5億7千949万円以上の繰越金（黒字額）が出ているから赤字になったわけではないんだよ。

▲広報のぼりべつ2009年8月号

『財政健全化に向けた取り組み』以外にも歳入と歳出の増減要因があって、結果として黒字だったということね。

うーん、それは分かったけど、中期財政見通しと決算を比較する場合、ほかに何か分かりやすいものはないの?

【表3】平成20年度各会計決算額

会計区分		歳入	歳出	差引額
一般会計		183億1,262万円	177億3,312万円	5億7,949万円
特別会計	国民健康保険	70億1,980万円	62億6,314万円	7億5,666万円
	学校給食事業	3億3,351万円	3億3,322万円	29万円
	公共下水道事業	36億4,728万円	36億4,664万円	64万円
	老人保健	5億7,695万円	5億5,781万円	1,914万円
	簡易水道事業	2,609万円	2,608万円	1万円
	介護保険	27億9,166万円	27億5,583万円	3,583万円
	カルルス温泉スキー場事業	1億　222万円	1億　222万円	0円
	後期高齢者医療	5億5,594万円	5億5,509万円	85万円

財政状況を把握するために大切なものの一つに基金の残高があるんだ。

基金は家計でいう貯金に当たるものだけど、中期財政見通しで見込んだ財政調整基金（財政用語解説）など歳入不足の補てんに使える基金残高は8億7千200万円だったけど、実際には11億5千200万円だったんだ。

【表4】歳入不足の補てんに使える基金残高

区分	平成20年度末残高		
	見通し	決算	比較
財政調整基金	5億1,000万円	5億8,300万円	7,300万円
減債基金（ルール外分）	4,700万円	4,400万円	△300万円
備荒資金組合超過納付金	3億1,500万円	5億2,500万円	2億1,000万円
合計	8億7,200万円	11億5,200万円	2億8,000万円

※見通し欄は『財政健全化に向けた取り組み』後の残高です。

見通しよりも2億8千万円貯金が増えたから、その分改善されたということ?

そういうことになるね。さまざまな取り組みの結果、貯金を下ろして使う額が減ったので、基金（貯金）は見通しよりも多く残ったんだ。

ということは、平成20年度決算は中期財政見通しよりも改善されたと言っていいのね?

確かに決算では見通し以上の繰越金が生じたし、基金の取り崩し額も圧縮できたことは見通しよりも改善されたと言えるよね。

でも、平成20年度は職員の退職者数がとても多かったので、当初の見込みよりも退職手当債（財政用語解説）を多く借り入れた分、市債の額はそれだけ増えているし、今後はその借金を返済していかなければならないなど、すべてが良くなったとは言い切れない面もあるんだ。

本当に財政は厳しいの？これからの登別市はどうなるの？

昨年の特集では、国の三位一体の改革（財政用語解説）による影響や市税収入の伸び悩み、公債費の高止まりなど、登別市の財政状況が厳しくなった要因について説明してあったけど、今もやっぱり財政状況は厳しいの？

これからの見通しはどうなの？

景気の動向や政権交代による地方負担が不透明なことなど、地方財政への影響は予断を許さない状況にあるんだ。

登別市では公債費の高止まりが続くし、定年退職者の数も多い中で、財政状況が急に好転することは難しい。だから、市は今後も『財政健全化に向けた取り組み』の項目はもちろんのこと、歳入の確保や、歳出の縮減に最大限努めなくてはならないんだ。

わたしも登別市のために何かできることがないか考えてみるわ。この子が将来このまちで安心して暮らせるように、パパ、一緒にがんばりましょう！

ようし、まずは新年度の予算編成に向けて、予算の無駄遣いがないかもう一度しっかりチェックするぞ！

しっかりお願いねパパ！

財政用語解説

●財政調整基金

歳入不足の調整や災害などの緊急時に備えるための貯金です。

●退職手当債

戦後の第一次ベビーブームで生まれた『団塊の世代』の大量退職などに伴う退職手当の大幅な増加に対処するため、定員・人件費適正化計画を定め、総人件費の削減に取り組む地方公共団体に対し発行が認められる市債です。

●三位一体の改革

国庫補助負担金の改革、税源移譲を含む税源配分の見直し、地方交付税の改革の三つを同時かつ一体的に行おうとする地方税財政制度の改革です。

・国庫補助負担金の改革

国から地方への補助金や負担金のあり方の抜本的な見直し。

・税源移譲を含む税源配分の見直し

補助金減額相当分を国から地方に税源移譲。

・地方交付税の改革

地方への交付税総額の抑制。

●地方交付税

全国の地方公共団体間の財政的な不均衡を調整して、どこに住んでいても標準的な行政サービスや基本的な社会資本が提供できるように財源を保障（所得税・法人税・酒税などの国税5税の一定割合を、地方公共団体に配分）する制度で、地方の固有財源です。

また、地方公共団体が借り入れた特定の市債の元利償還金についても一定の割合で地方交付税に算入するという仕組みもあります。

市は、まちの財政に関わるさまざまな情報を市のホームページで公開しています

■公表の主な内容　予算・決算の状況、中期財政見通し、土地開発公社の財務諸表など

財政グループのホームページへは、市ホームページ（http://www.city.noboribetsu.lg.jp）からトップページ→市役所各グループのページ（左側）→財政グループへお進みください。

問い合わせ

財政グループ

☎(85)1331

FAX(85)1108

Eメール

fin@city.noboribetsu.lg.jp

水道事業会計の財政公表

市は、安全な水道水の安定供給を図るため、皆さんが納付する水道料金などを財源として、毎年度、計画的に水道施設の整備を行っています。
今月号は、平成21年度の予算執行状況などをお知らせします。

予算執行状況（9月30日現在）

【収益的収支】

収入は、水道料金や受託工事収益などで、収入率は49.1％となっています。

一方、支出は、予算の約半分が年度末に経理を行う減価償却費や支払利息などの経費のため、執行率は25.3％となっています。

	科目	予算額	収入済額	収入率
収入	水道料金	9億1,631万円	4億4,726万円	48.8%
	受託工事収益	2,002万円	1,477万円	73.8%
	その他営業収益	2,574万円	1,077万円	41.8%
	営業外収益	33万円	4万円	12.1%
	特別利益	0円	0円	0.0%
	計	9億6,240万円	4億7,284万円	49.1%
	科目	**予算額**	**支出済額**	**執行率**
支出	受水費	1億6,380万円	7,104万円	43.4%
	人件費	1億2,928万円	6,187万円	47.9%
	支払利息	1億2,368万円	6,162万円	49.8%
	減価償却費	3億　11万円	0円	0.0%
	資産減耗費	4,410万円	0円	0.0%
	維持管理費	1億5,423万円	3,735万円	24.2%
	計	9億1,520万円	2億3,188万円	25.3%

【資本的収支】

収入は、予算の約99.2％が国などからの借入金で、その大部分のお金は年度末に交付されるため、現在の収入率は0.4％となっています。

一方、支出は、配水管の整備事業や水道メーターの購入、借入金の償還などにより執行率は36.4％となっています。

	科目	予算額	収入済額	収入率
収入	企業債	2億3,930万円	0円	0.0%
	工事負担金	200万円	104万円	52.0%
	計	2億4,130万円	104万円	0.4%
	科目	**予算額**	**支出済額**	**執行率**
支出	工事請負費	1億7,257万円	3,951万円	22.9%
	企業債償還金	4億　24万円	1億3,489万円	33.7%
	人件費	3,040万円	1,272万円	41.8%
	量水器購入費	5,164万円	4,303万円	83.3%
	修繕費	231万円	149万円	64.5%
	委託料	1,305万円	63万円	4.8%
	その他経費	1,019万円	1,566万円	153.7%
	計	6億8,040万円	2億4,793万円	36.4%

減価償却費と企業債償還元金のバランス

企業債の償還元金が減価償却費よりも多くなると、償還するための資金が無く、純利益からその財源を求めなければなりませんが、このバランスを見ることにより財政の安定度を計ることができます。

現在、この比率は増加の傾向にありますが、企業債の発行を抑え、安定した経営を行えるように努めています。

企業債償還元金と減価償却費比率

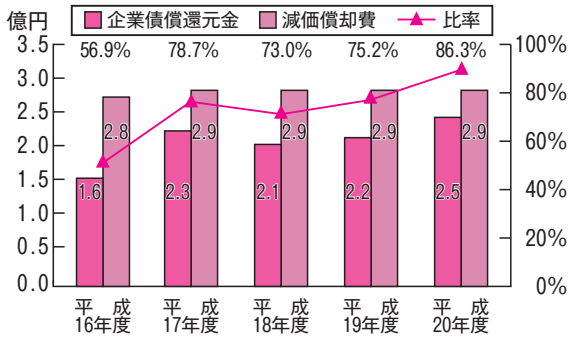

※平成20年度の企業債償還金は、4億4,933万円のうち、企業債借換えに伴う繰上償還分1億9,520万円を除いた金額で表示しています。

企業債の状況

市は、安定的に水道水をお届けするため、管路の整備や耐震化などの建設投資を行っています。

企業債は、これらの建設改良に伴う資金が必要な場合、その財源として発行を認められるものです。

平成20年度は2億7,440万円の企業債を発行しました。また、これまで借り入れた企業債の元金4億4,933万円と利子1億3,541万円を支払いました。

企業債の状況（各年度末残高）

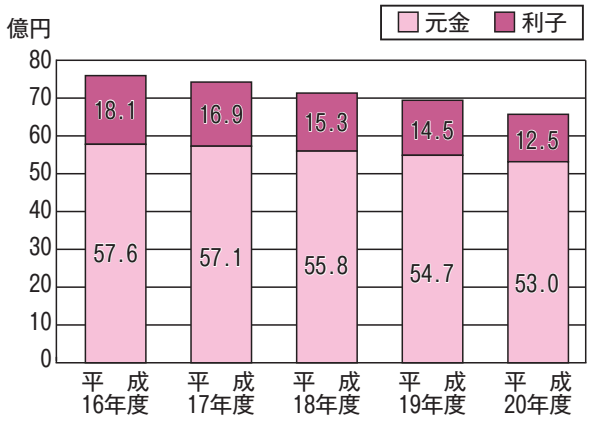

給水量と給水戸数の状況

❑給水の状況

炊事や洗濯、入浴などわたしたちの生活に欠かせない水は、どのぐらい使われているのでしょう。

平成20年度末の行政区域人口５万2,678人に対し給水人口５万1,693人となり、水道普及率は98.13％と市内のほとんどのご家庭に水道水を供給していることになります。

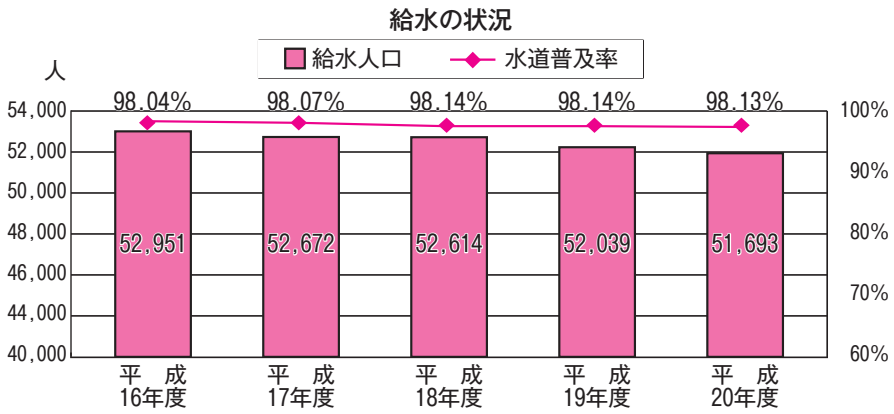

❑給水戸数の状況

給水戸数は、家事用・家事用以外・公衆浴場用・臨時用と４つの用途に分かれています。

家事用は、給水戸数が２万戸を超え、給水量は約337万立方㍍の水を供給しました。

家事用以外は、給水戸数はここ数年増減が微少で、給水量が平成16年度と比べ、大きく減少していることが分かります。家事用以外の減少は、長引く景気低迷や大口利用者の地下水利用による影響が大きいと考えられます。

臨時用は、道路や住宅工事に水を使用したものです。

用途区分	平成16年度		平成17年度		平成18年度		平成19年度		平成20年度	
	給水戸数（戸）	年間給水量（立方㍍）	給水戸数（戸）	年間給水量（立方㍍）	給水戸数（戸）	年間給水量（立方㍍）	給水戸数（戸）	年間給水量（立方㍍）	給水戸数（戸）	年間給水量（立方㍍）
家事用	20,354	3,499,471	20,460	3,462,997	20,652	3,470,370	20,756	3,460,570	20,774	3,369,737
家事用以外	1,329	985,651	1,326	944,356	1,316	918,210	1,313	872,618	1,270	836,276
公衆浴場用	4	39,991	3	35,798	4	31,911	4	16,957	3	6,991
臨時用	87	4,249	46	1,824	48	9,880	39	1,552	40	4,040
合計	21,774	4,529,362	21,835	4,444,975	22,020	4,430,371	22,112	4,351,697	22,087	4,217,044
１日平均給水量	12,409立方㍍		12,178立方㍍		12,138立方㍍		11,890立方㍍		11,554立方㍍	

問い合わせ　水道グループ（☎㉟５５０１）
Ｅメール：gyoumu@city.noboribetsu.lg.jp

コミュニケーション&クリエイティビティ

室蘭民報社 胆振中部支社
胆振中部支社/〒059-0011 登別市中央町1丁目12番地11 ☎0143-85-4530
●Eメール chubu@vega.ocn.ne.jp
本社/〒051-8550 室蘭市本町1丁目3番16号 ☎0143(代表)22-5121
●蘭東支社●西部支社●東部支社●白老支局●日高支局●札幌支社●東京支社●大阪支社
●ホームページ http://www.muromin.mnw.jp ●Eメール honsya@muromin.mnw.jp

不動産登記<相続・売買・贈与など>
債務整理<毎月返済すると生活費が不足していませんか?>
―早期ご相談が解決へのみちです―
お問合せ先0143-81-2000
黒﨑司法書士事務所
登別市千歳町１丁目５番地３

友を訪れ感謝を伝える

友好都市サイパン市を訪問

10月23日㈮～26日㈪、小笠原市長が北マリアナ諸島サイパン市を訪れ、ツデラ・サイパン市長を表敬訪問しました。

登別市とサイパン市は、平成18年11月に市民の文化や農業交流、生徒の学校訪問などによる相互交流を推進するため友好都市の提携を結びました。サイパン市との交流は、昨年に続き今年2月、ホップウッド中学校の生徒が来登し、市内の中学生との交流や湯まつりの見学、雪遊びなど北国の冬を体験しています。

このたびの訪問は、来年1月に任期満了で退任するツデラ市長に、友好都市の礎を築いてこられた尽力に感謝を伝えるためのものです。

また、滞在中には、ホップウッド中学校を訪問したほか、北マリアナ諸島フィティアル知事との面談、大規模農場の視察などを行いました。

▲ツデラ市長（右）に感謝状を手渡す小笠原市長

亀田記念公園で自然を満喫

自然ふれあい教室

▲クラフト作りに取り組む参加者たち

10月31日㈯、亀田記念公園で『自然ふれあい教室』（市主催）が開催され、小学1～3年生とその保護者10組が参加しました。

この催しは、今年度の特別予算枠に設けられた『明日のまちづくり事業』の一つで、亀田記念公園を利用して親子が自然の中で遊んだり、作品作りなどを室内で楽しんだりできるようにと開催されました。

この日は、NPO法人ねおすの上田融さんの指導の下、屋外でブランコを作って遊んだり、ネイチャーゲームをしたりするなど、参加者は寒さを忘れ遊びに没頭。最後に、木の実や落ち葉を拾い、自然の素材を生かしたクラフト（時計）づくりを親子で体験し、色とりどりの個性豊かな時計を作りあげました。

市内にこんなところがあったんだ！

秋の市民見学会

10月26日㈪、『市民見学会』（市主催）が行われ、個人参加の16人が若山浄化センターとのぼりべつ酪農館、カント・レラなどを見学しました。

当日はあいにくの雨のため、足湯体験は中止になりましたが、若山浄化センターの見学では、「地下はこんな広い施設になってるなんて知らなかった」といった声が聞かれるなど、参加者は普段目にすることの少ない市内の施設について理解を深めていました。また、今回初めて行われたのぼりべつ酪農館のバターづくり体験では、生クリームと牛乳をペットボトルに入れて分離するまで振り続け、できたてのバターを早速試食。参加者からは、「バターがこんなに簡単に作れるとは思わなかった。自宅でも試してみよう」と話していました。

▲のぼりべつ酪農館でのバターづくり体験の様子

認知症を理解してサービス向上

認知症サポーター養成講座

11月4日㈬、室蘭信用金庫若草支店で『認知症サポーター養成講座』（市主催）が開催され、同金庫の職員16人が受講しました。

この講座は、地域の皆さんに認知症を正しく理解してもらおうと、町内会などの要望に応じて随時開催されています。

今回は、年金の受け取りなどで金融機関を利用される高齢者が多いことから、市が金融機関に開催を呼びかけ、実現したもので、市内の金融機関では初めて行われました。

講座では、まず認知症についての講義が行われ、「認知症の方は考えるスピードが遅くなるので、窓口では急がせないように」と認知症の方と接するときの心がまえなどを説明。その後、ビデオを鑑賞し、参加者は認知症について理解を深めていました。

初めてのコンサートは楽しいな

井上あずみ&ドリーミングファミリーコンサート

▲子どもたちがいっぱいの会場で歌う井上あずみさん（中央）とドリーミング（左右）

11月5日㈭、市民会館で『井上あずみ&ドリーミングファミリーコンサート』が開催されました。

このコンサートは、登別・室蘭・伊達市の合同事業として開かれたもので、宮崎駿監督作品の主題歌・挿入歌を歌う井上あずみさんと『それいけ！アンパンマン』の主題歌・挿入歌を歌う双子ユニット・ドリーミングを迎え、テレビでおなじみの歌などが披露されました。

子どもたちはスタジオジブリの名作やアンパンマンの主題歌など、普段テレビで聞いている歌を間近で聞き大興奮。アンパンマン体操では、子どもたちも席から立って一緒に踊り、最後には、となりのトトロを会場全員で歌うなど、子どもたちの元気な歌声が会場に響いていました。

深まりゆく秋を図書館で楽しむ

第5回図書館まつり

▲11月3日㈫の文化講演会の様子

▶11月8日㈰のボランティア団体による手あそび『ぞうのぼたん』

10月27日㈫～11月8日㈰、『時代を超えて』をテーマに、市立図書館で『図書館まつり』（市主催）が開催されました。

イベントは、27日の市内在住の漫画家横山孝雄さんによる著書や原画の展示からスタート。11月3日㈫には、その横山さんを講師に『文化講演会』が開催されました。『漫画パワーの功罪』と題した講演では、漫画の生い立ちや子どもを戦争に駆り立てるために利用された漫画の悲しい過去などを紹介、また、赤塚不二夫さんと過ごした『ときわ荘』の思い出が語られるなど、来場した方を漫画の魅力に引き込みました。

8日㈰には、図書館や小学校などで読み聞かせなどのボランティアを行う団体などが集い、わらべうたや手遊び、英語による絵本の読み聞かせや紙芝居などが行われました。参加した方たちは読み聞かせに聴き入り、子どもたちは、一緒に手遊びをしたり、わらべうたを歌ったりするなど絵本の魅力を満喫。また、子どもの抹茶体験コーナーが設けられるなど、参加者は思い思いに深まりゆく読書の秋を楽しんでいました。

STOP ダメ！高齢者虐待

経済的虐待と介護・世話の放棄

娘さんと2人暮らしのAさん（85歳）は、娘さんの介護を受けながら暮らしています。Aさん親子はAさんの年金で暮らしており、その年金は娘さんが管理しています。

娘さんは、Aさんの年金を勝手に引き出し、そのお金で毎日のようにパチンコをしています。

Aさんの食事は1日1回きりで、コンビニのおにぎり1つだけです。お腹がすいても娘さんが年金を使ってしまうので、食べ物を買うことはできません。

Aさんは「娘にはいろいろ迷惑を掛けているから…」と気を使い、お金のことを口にしません。

やがてAさんは、栄養不足から体調を崩し、家で寝ていることが多くなり、1人では外出もままならない状態になりました。

しかし、娘さんはAさんを病院へ連れて行かず、Aさんの状態は悪化していくばかりでした。

Aさんの姿を最近見掛けないことを不審に感じた民生委員さんが、地域包括支援センターに相談。職員がAさん宅を訪問し、娘さんやAさんと話し合いを重ねたところ、娘さんの態度に変化が表れ、病院の受診やデイサービス（介護保険サービス）を利用するようになり、Aさんの状態は改善されました。

『何かおかしい』『どうしたらいいんだろう』そう思ったら、気軽に相談窓口に連絡してください。

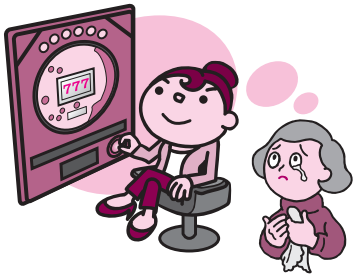

▼高齢者虐待に関する相談窓口

高齢・介護グループ（☎85 5720）、または地域包括支援センターあおい（☎83 0511）・ゆのか（☎88 2106）・「けいあい」（☎82 5005）

人が輝き　まちがときめく

仲間たち Group

ボニー・クラック

コーラスを通じてできた人と人とのつながりが一番の財産です

『ボニー・クラック』は、昭和57年に若草小学校PTAコーラスとして結成し、翌年からPTAを離れ、登別市文化協会コーラス部（現登別合唱協会）に所属。現在、会員は30代から70代までの19人で、毎週金曜日に主に若草つどいセンターで活動しています。

「コーラスの魅力は、なんといっても、みんなで作るハーモニーですね。きれいなハーモニーができたときの喜びは何物にも替えがたいものです。カラオケなど、一人で歌うのとはまた違った楽しさがあるんです」と話すのは、団長の打矢美和さん。

「平塚圭子先生の指導の下、先生の人柄などもあって、団員同士とても仲が良く、毎年、春のお花見で親ぼくを深め、秋の市民文化祭コーラスフェスティバルでは、日ごろの練習の成果を披露しています。歌はその年齢なりの歌い方ができるので、いくつになっても続けていけます。初心者大歓迎ですので、ぜひ一緒にコーラスを楽しみませんか」と打矢さんは入会を呼び掛けていました。

5年前の登別市文化協会創立40周年文化記念事業『第九演奏会』のコーラスに一般参加して、そのまま入会した齋藤ミツ子さんは、「もともと歌うことが好きでしたが、コーラスに参加して、みんなで作り出すハーモニーの素晴らしさにすっかり魅了されてしまいました。周りの仲間たちにも恵まれ、今はとっても充実しています」と楽しそうに話してくれました。

入会を希望される方は、打矢さん（☎86 0150）までどうぞ。

夜間、休日納税相談・納入窓口を開設します

▼日時　12月24日㈭・25日㈮…20時まで、26日㈯…9時～17時

▼場所　税務グループ（市役所1階3番窓口）

※市税のほか、給食費、公営住宅料、保育料などの相談もお受けします。

▼問い合わせ　税務G（☎㉕1155）

子育て応援特別手当（平成21年度版）の支給が中止になりました

市ではこれまで支給に向け準備を進めてきましたが、国が補正予算の見直しを行い、執行を停止したため、支給を中止することになりました。

支給対象者の皆さまにおかれましては、ご理解くださいますようお願い申し上げます。

▼問い合わせ　子育てG（☎㉕5634）

『ひとり暮らし老人等電話サービス』をご利用ください

このサービスは、高齢者の安否確認や孤独感の解消を図るため、定期的に電話をかけて生活状況や健康状態などを確認するものです。

「同居している家族が仕事をしているため、一人になる時間が多く不安がある」「体調を崩し、外出する機会が減って友達などと会話することが減った」「近所付き合いが苦手で話し相手がいない」などの方は、どうぞご利用ください。

なお、電話は登別市老人クラブ連合会の会員がかけます。

▼対象　市内居住の65歳以上の方

▼申し込み　高齢・介護G（☎㉕5720）

平成21年工業統計調査にご協力ください

経済産業省は、12月31日現在で、平成21年工業統計調査を行います。

この調査は、製造業を営む事業所を対象に、その活動実態を調べ、国や地方公共団体の施策の重要な基礎資料として利用されます。

統計法に基づき、調査内容の秘密は固く守られます。

12月から来年1月にかけて調査員が各事業所を訪問し、調査票の配布と必要事項の記入を依頼し、後日、回収に伺いますのでご協力をお願いします。

※詳しくはお問い合わせください。

▼問い合わせ　総務G（☎㉕1130）

『▼申し込み』『▼問い合わせ』中の『G』は『グループ』の略です

ＦＭびゅ～（84.2メガヘルツ）で市内のイベント情報やまちのトピックスを放送しています。

◎放送時間
毎週月曜日
7時57分、17時29分ごろ

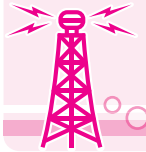

問い合わせ
情報推進グループ
（☎㉕6586）

情報あらかると

12月							1月						
日	月	火	水	木	金	土	日	月	火	水	木	金	土
			1	2	3	4						1	2
5	6	7	8	9	10	11	3	4	5	6	7	8	9
12	13	14	15	16	17	18	10	11	12	13	14	15	16
19	20	21	22	23	24	25	17	18	19	20	21	22	23
26	27	28	29	30	31		24・31	25	26	27	28	29	30

くろーずあっぷ

⑫ 短期人間ドック実施医療機関が増えました
⑫ 市所有地を売却します
⑫ 高額介護合算療養費の申請について
⑬ わが家の味自慢 第33回つけものフェスティバルを開催します
⑬ 消防本部総務グループからのお知らせ
⑭ 子育て支援センターからのお知らせ
⑭ 歩きやすい冬道のために、地域のご協力を
⑮ しんた21からのお知らせ
⑯ 国民健康保険からのお知らせ こんなときは14日以内に届け出を
⑰ 道営・市営住宅の入居者を募集します
⑲ 人権擁護委員をご紹介します
⑳ 郷土資料館からのお知らせ
⑳ 元旦縁起もちつきを開催します
㉑ スキー教室参加者募集
㉓ ふぉれすと鉱山の今月のイベント
㉓ 平成22年登別市成人祭
㉕ 年末年始の業務案内
㉗ 地域だより（登別市連合町内会）

毎月のお知らせ

⑭ 1月の粗大ごみ収集
⑮ 1月の健康相談・診査
⑱ 12月・年末年始の歯科救急医療
⑲ 無料法律相談・くらしの無料相談・そのほかの相談
㉑ 12月中旬～1月上旬の図書館行事
㉖ 今月の新着図書
㉖ 不用品ダイヤル市

忘れずに納めましょう

国民健康保険税（普通徴収第7期）、介護保険料（普通徴収第6期）、後期高齢者医療保険料（普通徴収第6期）の納期限は12月25日㈮、固定資産税・都市計画税（第4期）の納期限は1月4日㈪です。

納入には、便利な口座振替制度もあります。

▶問い合わせ　税務G（☎㉕1155）、国保・医療給付G（☎㉕1771）、高齢・介護G（☎㉕5720）、年金・長寿医療G（☎㉕2137）

短期人間ドック実施医療機関が増えました

▼**対象**　平成21年4月から現在まで特定健診・長寿医療健診・短期人間ドックを受診していない20歳以上で、国民健康保険税や長寿医療保険料を滞納していない方

▼**医療機関**　日鋼記念病院健診センター（室蘭市新富町）

▼**自己負担額**　3千円

▼**申込方法**　電話で国保・医療給付グループ、年金・長寿医療グループ、または各支所の窓口にお申し込みください

※検査内容など、詳しくはお問い合わせください。

▼**問い合わせ**　国保・医療給付G（☎85 1771）、年金・長寿医療G（☎85 2137）

障がいのある方の就労相談窓口を開設します

▼**日時**　12月17日㈭　14時～19時

▼**場所**　障害福祉グループ（市役所1階7番窓口）

▼**対象者**　市内居住の障がいのある方で就労相談を希望する方、または障がいのある方の雇用について相談を希望する市内事業主

▼**申込方法**　12月10日㈭までに電話で障害福祉グループ

※当日の相談も対応しますが、予約された方が優先されます。

▼**申し込み**　障害福祉G（☎85 3732）

農業委員会委員選挙人名簿の登録をしましょう

平成22年1月1日現在、登別市に住所があり、平成22年3月31日現在、20歳以上の方で、次の①～③に該当する方は、農業委員会委員選挙人名簿への登録をしてください。

①面積30アール（3反歩）以上の農地で耕作の業務を営む方

②前記①の方と同居している親族またはその配偶者で、年間60日以上農業に従事している方

③面積30アール以上の農地で耕作の業務を営む農業生産法人の組合員または社員で、原則、年間150日以上農業に従事している方

▼**申込方法**　所定の様式に必要事項を記入の上、平成22年1月10日㈰までに農業委員会事務局に持参または郵送してください

※申請書が届かない場合は、ご連絡ください。

▼**問い合わせ**　農業委員会事務局（☎85 9190）

『▼申し込み』『▼問い合わせ』中の『G』は『グループ』の略です

高額介護合算療養費の申請について

世帯内の長寿医療制度加入者の方全員の『お医者さんにかかったときの自己負担額』と、『介護保険のサービスを利用したときの利用者負担額』の1年分の自己負担額を合算した金額が、限度額を超えると、超えた分が高額介護合算療養費として支給されます。

例）住民税課税世帯の場合

限度額56万円（75万円）

1年間の自己負担額が60万円だった場合は、申請により4万円支給されます（平成20年度に限り、平成20年4月から平成21年7月末までの16カ月間の合計で計算することもできます）。

≪申請手続き≫

支給の対象となる方へは、1月以降に申請手続きのご案内をします。

ただし、平成20年4月から平成21年7月の間に市外から転入された方や75歳に到達された方などの場合、以前の医療保険や介護保険での自己負担額証明書が必要となります。

問い合わせ
年金・長寿医療グループ（☎85 2137）

市所有地を売却します

◎西陵中学校旧教職員住宅跡地

▶**所在地番・面積など**

所在地番	面積		売却価格
	平方メートル	坪	
片倉町5丁目10番2	1,619.11	489.78	1,140万円

用地地域	容積率 / 建ぺい率	施設
第1種中高層	200 / 60	上下水道・建物有

▶**売却方法**　先着順

▶**申込方法**　現在受け付け中ですので、事前に電話でお問い合わせの上、土・日曜日、祝日を除く9時～17時30分に財政グループ備え付けの用紙によりお申し込みください（申し込みには印鑑が必要です）

※電話での申し込みは受け付けしません。

問い合わせ
財政グループ（☎85 1331）

『一日行政相談』を偶数月に開催しています

国や特殊法人（公団・事業団・銀行・公庫）、北海道、市の業務に関する苦情や意見、要望をお持ちの方はお気軽にご相談ください。

相談は無料で、秘密は固く守られます。

▼**日時**　12月15日㈫　10時～12時
▼**場所**　登別郵便局（ＪＲ幌別駅西口前）
▼**行政相談委員**　前川博さん、垣内登紀子さん
※詳しくはお問い合わせください。
▼**問い合わせ**　情報推進Ｇ（☎85 6586）

わが家の味自慢 第33回つけものフェスティバルを開催します

▼**日時**　1月14日㈭　10時45分～14時
▼**場所**　市民会館中ホール
▼**内容**　つけものコンクール、漬物の試食、地場産品の販売、抽選会など
※抽選券付食券（ごはん、豚汁）を300円で社会教育グループにて販売します。

◎**コンクール出品作の募集**
▼**部門**　①かす漬け、②かすみそ漬け、③魚漬け、④ぬか漬け、⑤玄米漬け、⑥アイデア漬け（1週間以上）
▼**出品の受け付け**　1月14日㈭10時（時間厳守）までに、出品される方が直接会場に持参してください。
※出品作は、各部門15人前程度持参してください。

◎**コンクール審査員の募集**
▼**対象**　市内居住の漬物が好きな方
▼**内容**　漬物の試食、審査
▼**申し込み**　つけものフェスティバル実行委員会（社会教育Ｇ内☎88 1129）

冬のガーデニング講習会を開催します

▼**日時**　12月17日㈭　13時～15時
▼**場所**　クリンクルセンター市民ギャラリー
▼**対象**　市内居住の方
▼**内容**　シクラメンやポインセチアなどでのクリスマス寄せ植え作り
▼**定員**　20人（申込順）
▼**参加料**　2千円（材料代）
▼**持ち物**　薄手ビニール手袋、剪定ばさみ、筆記用具
▼**申し込み**　12月3日㈭から11日㈮までに電話で環境対策Ｇ（クリンクルセンター内☎85 2958）

消防本部総務グループからのお知らせ　問い合わせ（☎85 9611）

火災から家族と住まいを守る住宅用火災警報器の設置をお早めに

平成23年6月から、すべての住宅に住宅用火災警報器の設置が義務付けられます。

消防本部では、10月から調査員が聞き取り調査を行って2カ月が経過し、一次調査を終了しました。

12月は、二次調査として一次調査不在宅を調査に伺いますので、ご協力をお願いします。

▶**期間**　平成22年2月28日㈰まで
▶**調査員の服装**　青い帽子、青いウインドブレーカー
※調査員は身分証を携帯し、訪問の際に掲示します。

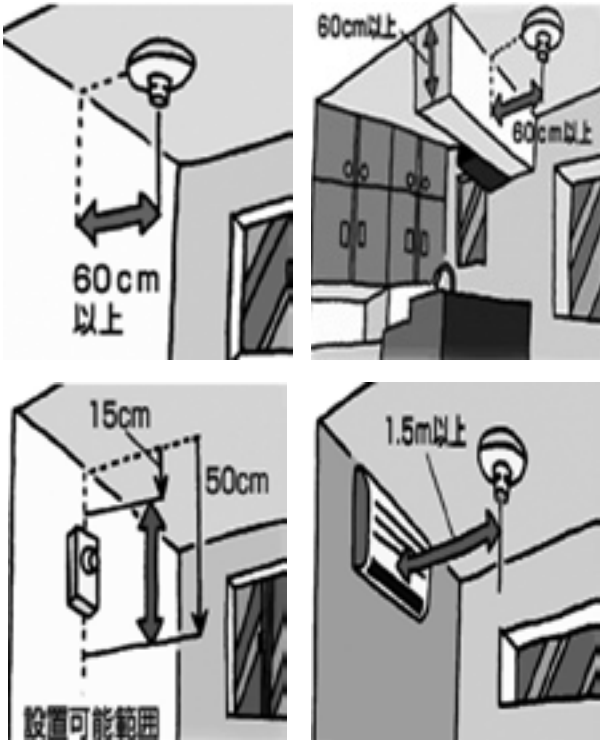

※火災警報器の設置位置をもう一度ご確認ください。

平成21年度消防設備士講習を行います

▶**月日**　1月21日㈭、22日㈮
▶**場所**　室蘭市市民会館（室蘭市輪西町）
▶**講習区分**　警報設備、消火設備、避難設備、消火器
▶**受講料**　講習区分ごとに7,000円
▶**受講申請書受付期限**　12月18日㈮
▶**受講申請書請求先**　消防本部、消防署、各消防支署

1月の粗大ごみ収集

▶**申し込み**　㈲登和清掃（☎㊽0200）
※申込期間（土・日曜日、祝日を除く）の９時～17時に電話でお申し込みください。
※電話番号のおかけ間違いのないように、十分注意してください。

地区名	収集期間	申込期間
鷲別町４～６丁目	１月５日㈫～１月９日㈯	12月14日㈪～12月25日㈮
登別東町	１月11日㈪～１月16日㈯	12月21日㈪～１月８日㈮
大和町、栄町、若山町	１月18日㈪～１月23日㈯	１月５日㈫～１月15日㈮
新川町	１月25日㈪～１月30日㈯	１月12日㈫～１月22日㈮

※粗大ごみの収集は、電話で受け付けしています。
※粗大ごみは、１品ごとにごみ処理券（１枚160円）を張って出してください（１回につき５品まで）。
※粗大ごみの収集日は、『家庭ごみ収集カレンダー』にも掲載しています。また、今後の『広報のぼりべつ』でもお知らせします。

問い合わせ
環境対策グループ
（クリンクルセンター内☎㊺２９５８）

子育て支援センターからのお知らせ

移動子育て支援センターを開設します

月日	時間	場所	対象
12月９日㈬	10時～12時	鷲別公民館	市内居住の就学前の子どもとその保護者
12月16日㈬		若草放課後児童クラブ	

※両会場とも駐車場があります。
▶**持ち物**　上靴（子ども、保護者とも）
※直接会場にお越しください。
▶**問い合わせ**　中央子育て支援センター
（☎㊶３７１５）

お父さんと遊ぼう

▶**日時**　12月26日㈯　10時～12時
▶**場所**　登別子育て支援センター
▶**対象**　市内居住の就学前の子どもとそのお父さん
▶**内容**　絵本や遊具を使った自由遊びなど
※直接会場にお越しください。
▶**問い合わせ**　登別子育て支援センター
（☎㊵２７７２）

歩きやすい冬道のために、地域のご協力を

雪が降った後の冬道はみんなが困ります。
市では、限られた時間や予算の中、積雪に応じて速やかに除雪作業を終えるため、雪を道路の両脇にかき分けて除雪しています。
皆さん一人ひとりのご協力をいただけると、除雪効果が大きく上がりますのでよろしくお願いします。

除雪のための５つのお願い

1　玄関前の雪処理はご家庭で
道路を除雪した後の玄関前や車庫前の雪処理は各家庭でお願いします。

2　路上駐車はやめましょう
作業の支障になり、除雪作業ができなくなることがあります。また、車に傷を付けてしまう危険もあります。

3　道路への雪出しはやめましょう
道幅が狭くなったり、わだちができやすく、交通事故などの原因になります。

4　除雪車には近づかないでください
除雪作業中は大変危険です。作業は安全第一で行っていますが、事故防止のため、除雪車が来たら近づかないでください。

5　滑り止め用の砂、融雪剤の散布にご協力を
急な坂道には、滑り止め用の砂箱を設置しています。散布と管理に皆さんのご協力をお願いします。

※出動基準などの詳細は、市のホームページ（http://www.city.noboribetsu.lg.jp/doboku/jyosetu/index.html）をご覧ください。

問い合わせ　土木グループ（☎㊺３２６０）

しんた21からのお知らせ

申し込み・問い合わせ
健康推進グループ（しんた21内・☎㉟0100）

インフルエンザ・ノロウイルスに気を付けましょう

≪インフルエンザ≫

予防のポイント

- 帰宅時、うがいや手洗いをする
- 部屋の湿度を50～60％に保つ
- 人込みへの外出を控え、外出時にはマスクを着用する
- 咳、くしゃみが出るときは、鼻や口をおさえる

≪ノロウイルス≫

感染力が強く、吐き気や嘔吐（おうと）、下痢、腹痛などの症状がでます。症状が１・２日続いた後に回復しますが、数週間はふん便の中にウイルスの排せつが続くことがあります。

予防のポイント

- しっかりと手洗いをする
- 食品（貝類）は十分に加熱する
- ふん便や嘔吐物の処理には使い捨てのマスクと手袋を着用する
- 嘔吐物で汚れた床などは、漂白剤を含ませた布で浸すようにふく
- じゅうたんなどは、85度で１分以上スチームアイロンをかける

※消毒には、家庭用塩素系漂白剤が効果がありますが、換気を十分に行いましょう。

平成21年度がん検診実施医療機関廃止のお知らせ

医療機関名	住　所
愛生マタニティークリニック	室蘭市中島町１－24－11
室蘭船員保険診療所	室蘭市海岸町１－103

看護職就職促進セミナーを開催します
～市主催『再就職支援セミナー』～

育児などの事情で、臨床現場から離れている看護師さんに、講義や演習、病院実習などを実施するセミナーを開催します。

最新の情報や知識・技術を学び、現場復帰に役立ててみませんか。

▶開催日・時間・場所・内容

開催日	時間	場所	内　容
（１日目）１月18日㈪	９時～12時	婦人センター	講義：看護の動向（感染対策・リスクマネージメント・看護倫理）
	13時～16時	登別厚生年金病院	点滴のルート確保と固定方法、輸液ポンプ・微量注入器の使用方法、血糖測定・採血
（２日目）１月19日㈫	９時～12時	登別厚生年金病院	救急蘇生（そせい）（蘇生人形を使用）、心電図
	13時～14時		吸引・胃ろう管理
	14時～16時		口腔ケア
（３日目）１月20日㈬	10時～11時	登別厚生年金病院	移動・移乗のコツ

▶対象　未就業の正・準看護師
▶定員　20人（申込順）
▶参加料　無料
▶申し込み　１月12日㈫までに電話でお申し込みください

献血にご協力ください

▶日時　12月28日㈪　９時30分～12時15分、13時30分～16時30分
▶場所　ポスフール登別店

健康相談・診査

診査・相談名	月　日	対　象	内　容	持ち物
４カ月児健康診査	１月21日㈭	８月16日～９月15日生まれのお子さん	診察、身体計測、栄養相談・育児相談	母子健康手帳、バスタオル、替えオムツ
８カ月児健康相談	１月27日㈬	５月生まれのお子さん	身体計測、栄養相談・育児相談、遊びの紹介	母子健康手帳、バスタオル、替えオムツ
１歳６カ月児健康診査	１月13日㈬	平成20年６月生まれのお子さん	診察、歯科検診、身体計測、栄養相談・歯科相談・育児相談、フッ素塗布（希望者800円）	母子健康手帳、お子さんの歯ブラシ
３歳児健康診査	１月７日㈭	平成18年12月生まれのお子さん	診察、歯科検診、尿検査、身体計測、栄養・歯科相談・育児相談	母子健康手帳、お子さんの歯ブラシ
乳幼児健康相談	１月27日㈬	育児相談を希望する方	発育・発達・育児などの相談、栄養相談	－

※４カ月児健康診査、８カ月児健康相談、１歳６カ月児健康診査、３歳児健康診査の時間は、対象となる家庭に通知します。なお、乳幼児健康相談は、事前にお電話で申し込みください。

国民健康保険からのお知らせ

こんなときは14日以内に届け出を

	こんなとき	届け出に必要なもの
国保に入るとき	他の市町村から転入してきたとき	印鑑、前年の所得が分かるもの、年金証書（65歳未満の年金受給者のみ）
	職場の健康保険をやめたとき	印鑑、職場の健康保険をやめた証明書、年金証書（65歳未満の年金受給者のみ）
	職場の健康保険の被扶養者からはずれたとき	印鑑、被扶養者からはずれた証明書、年金証書（65歳未満の年金受給者のみ）
	国保の被保険者に子どもが生まれたとき	印鑑、被保険者証、母子健康手帳、世帯主の預金通帳、直接支払制度利用合意文書、出産費用の内訳を記した領収・明細書
	生活保護を受けなくなったとき	印鑑、生活保護廃止決定通知書
	外国籍の人が加入するとき	外国人登録証明書
国保をやめるとき	他の市町村に転出するとき	印鑑、被保険者証
	職場の健康保険に加入したとき	印鑑、国保と職場の両方の健康保険被保険者証
	職場の健康保険の被扶養者になったとき	
	国保の被保険者が死亡したとき	印鑑、被保険者証、喪主または施主の預金通帳
	生活保護を受けるようになったとき	印鑑、被保険者証、生活保護開始決定通知書
そのほか	退職者医療制度の対象になったとき※	印鑑、被保険者証、年金証書
	同じ市町村内で住所が変わったとき	印鑑、被保険者証
	世帯が分かれたり、一緒になったりしたとき	
	世帯主や氏名が変わったとき	
	修学のため別に住所を定めるとき	印鑑、被保険者証、在学証明書または学生証
	被保険者証をなくしたとき（あるいは汚れて使えなくなったとき）	印鑑、本人であることを証明するもの（運転免許証など）

【加入の注意点】

国民健康保険は届け出が遅れても加入することができますが、資格取得日は以前の健康保険の資格喪失日までさかのぼります。そのため、保険税もさかのぼることになりますのでご注意ください。

※退職者医療制度とは

退職者医療制度は、会社などに勤めていた方が、医療の必要性が高まる退職後に、会社などの健康保険から国民健康保険へ移ることによって、国民健康保険の医療費が増大することを是正するためにつくられた制度です。

退職者医療制度の適用を受けている方の給付費（被保険者の自己負担分以外の医療費）は、一般の被保険者とは別に区分して、退職者医療制度に該当する方の保険税と会社などの健康保険からの拠出金で賄うことになっています。

退職者医療制度が適正に適用されない場合は、国民健康保険が負担する医療費の増大を招き、国民健康保険加入者の余分な保険税負担につながりますので、退職者医療制度に該当する方で未届けの方は、届け出をお願いします。

◎対象となる方

国民健康保険に加入している65歳未満の方で、被用者年金（厚生年金・共済年金など）の加入期間が20年以上、または40歳以降に10年以上ある年金受給者（受給資格のある方）とその被扶養者

問い合わせ
国保・医療給付グループ
（☎㉟１７７１）

大募集中
『ベビースイミング1ヶ月体験!』
12/2・9・16・23(いずれも水曜日) 10:30～11:30
12/5・12・19(いずれも土曜日) 12:30～13:30
料 金/4,205円 対 象/6ヶ月～3歳まで
『ヨガで美しい体を作りませんか?』
毎週木曜日 11:00～12:00 18:30～19:30 料金/1ヶ月 3,360円
日本水泳連盟優秀校
JSS登別スイミングスクール
登別市若草町1丁目4番地6 TEL(0143)86-6800

子ども達の笑顔は未来の財産
愛おしみ、認め、育む。
私達は、子ども達の保育、教育に使命を捧げます。
登別市私立幼稚園協会
学校法人 北海道カトリック学園
登別カトリック聖心幼稚園
登別市中央町7丁目15 T85-2414
学校法人 登別立正学園
白菊幼稚園
登別市桜木町2丁目5番地3 T85-2545
学校法人 北斗文化学園
リリー文化幼稚園
登別市鷲別町2丁目17 T87-2211
学校法人 登別立正学園
コロポックルの森 白雪幼稚園
登別市登別本町2丁目25番地8 T83-1162

道営・市営住宅の入居者を募集します

◆募集内容

団地名	所在地	募集区分	募集戸数	家賃	抽選日時・場所	入居日
道営鷲別	鷲別町3丁目	一般世帯	3LDK 1戸	22,000円～58,400円	12月21日(月) 10時～ 市民会館中ホール	鍵渡し 2月1日(月) 9時～16時30分
道営登別西	鷲別町5丁目	一般世帯	3LDK 1戸	16,400円～43,400円		
道営若山	若山町4丁目	一般世帯	3LDK 1戸	19,100円～45,100円		
		高齢・身障世帯	3LDK 1戸	19,000円～44,900円		
道営新川	新川町4丁目	一般世帯	3LDK 1戸	22,400円～59,400円		
道営登別東町	登別東町5丁目	高齢単身世帯	2DK 1戸	15,400円～40,700円		
市営新生	新生町2丁目	一般世帯	3LDK 1戸	17,700円～46,100円	12月21日(月) 13時30分～ 市民会館中ホール	
市営千代の台	新生町3丁目	一般世帯	2DK 1戸	9,700円～14,300円		
市営千歳	千歳町1丁目	一般世帯	3LDK 1戸	18,100円～47,800円		
市営緑ヶ丘	常盤町3丁目	一般世帯	3LDK 1戸	20,700円～54,900円		
		高齢・身障単身世帯	2LDK 1戸	17,600円～44,700円		
市営柏葉	柏木町4丁目	一般世帯	3LDK 2戸	17,500円～41,100円		
市営柏木	柏木町1丁目	一般世帯	3DK 4戸	14,800円～35,100円		
		高齢・身障世帯	3DK 1戸	14,800円～35,100円		
市営登別温泉	登別温泉町	一般世帯	3DK 1戸	14,200円～35,900円		
		一般世帯	2LDK 2戸	22,200円～58,900円		
市営紅葉谷	中登別町	高齢・身障世帯 高齢・身障単身世帯	2DK 1戸	4,500円～9,900円		
市営幌別西	片倉町5丁目	一般世帯	3DK 1戸	9,400円～23,400円		
		高齢・身障単身世帯	1DK 1戸	3,500円～8,800円		
市営幌別東	幌別町8丁目	一般世帯	3DK 2戸	13,300円～32,600円		
		高齢・身障世帯 高齢・身障単身世帯	3DK 2戸	14,300円～35,200円		

※入居希望者が募集戸数を超えた場合、抽選を行います。
※市営住宅の中で申込者がいなかった場合、抽選に外れた方の中から、再抽選する場合があります。
※団地・住宅内では、犬や猫などのペットは飼えません。
※詳しくは募集案内書でご確認ください。

◆収入基準

区分	月収入額
入居者または同居者が障がいのある方（障がいの程度に基準があります。）	21万4,000円以下
入居者が60歳以上で、同居者も60歳以上または18歳未満の方	
小学校就学前の子どものいる世帯	
上記以外の方	15万8,000円以下

※月収入額は、世帯全員の所得の合計と、家族数などにより計算します。詳しくは問い合わせください。

◆申し込み資格

①家族で入居する方（婚約中の方を含みます）
②持ち家のない方
③現在、公営住宅に入居していない方
④収入が収入基準の範囲内で、それを証明できる方
⑤市税などに滞納のない方（市営住宅の場合）
⑥入居者や同居者が『暴力団員による不当な行為の防止等に関する法律第2条第6号』に規定する暴力団員でない方

◆経費

◎敷金（家賃の2カ月分）
◎毎月の家賃のほか、ガス設備のリース料、共益費など
◎駐車場は1世帯1台で、道営住宅の駐車場使用料は月額2,920円、市営登別温泉の駐車場使用料は月額2,000円

◆申込期間

12月8日(火)～14日(月)　9時～17時30分
※募集案内書と入居申込書は12月4日(金)から（土・日曜日、祝日を除く）建築住宅グループ、各支所でお渡しします。

申し込み・問い合わせ
建築住宅グループ
（☎85 4399）

FOMA らくらくホンベーシックⅡ
カメラ搭載の新らくらくホン。カメラを向けるだけで自動でピントを合わせてくれる「おまかせフォーカス」。
mova F672iの後継機種なので、操作もほぼ同じで、文字も更に見やすくなりました。
新規・取替は是非当店へ!!
毎月の料金が高いとお悩みの方プラン診断を随時行っています。お気軽にご来店下さい。
docomo
ドコモショップ登別新生店 ☎82-2600
登別市新生町1丁目18番地1 Jビル1階 10:00～19:00

純国産オリジナル サイズアップ学生服
2サイズ大きくできます!
税込29,800円（A体標準サイズ、現金&日専連カードのみ）
3ウェイバック5,145円他プレゼント有!
15年前の価格で!全市内の男女制服取扱い中!
サービス・アフターフォローも万全!
学生服の専門店 ピッコロ
〒059-0026登別市若山町4丁目42番地4
TEL:(0143)87-3551

『日本年金機構』がスタートします

1月1日から社会保険庁が廃止され、新たな年金運営の組織として『日本年金機構』がスタートします。

現在の社会保険事務所は、新たに『年金事務所』と名称が変わりますが、年金相談などの窓口として引き続きご利用いただけます。また、所在地に変更はありません。

日本年金機構は、社会保険庁から公的年金の運営業務を引き継ぎますが、公的年金制度は、国の制度として、その財政や運営に国が引き続き責任を持つことになります。

▼**問い合わせ**　室蘭社会保険事務所（☎㉔7104）

ご存じですか預金保険制度

預金保険制度とは、万一金融機関が破たんした場合、金融機関に代わって預金保険機構が一定額の預金などを保護するための保険制度です。

『無利息・要求払い・決済サービスを提供できること』という3要件を備えた決済用預金が全額保護となるほか、そのほかの預金保険対象預金（利息のつく普通預金や定期預金など）は定額（1千万円までの元金とその利息）保護されます。

詳しくは預金保険機構ホームページ（http://www.dic.go.jp/）をご覧ください。

▼**問い合わせ**　北海道財務局財務広報相談官（☎011－709－2311）

男女共同参画社会づくり講演会を開催します
～プラタナス～

▼**日時**　12月8日㈫　13時～15時20分

▼**場所**　市民会館中ホール

▼**演題**　自分らしく生きることと日本国憲法

▼**講師**　奥野恒久（おくのつねひさ）さん（室蘭工業大学准教授）

※講演後、平成21年度三市合同女性国内派遣研修参加者の報告会を行います。

▼**問い合わせ**　安達さん（☎㉟7845）

子育て支援講演会を開催します

▼**日時**　12月12日㈯　10時30分～12時（受け付け10時10分～）

▼**場所**　しんた21

▼**演題**　「心すこやかに」を願って

▼**講師**　小塚志津子（こづかしづこ）さん（教育臨床カウンセラー・元小学校教諭）

▼**定員**　50人（申込順）

▼**申し込み**　12月8日㈫までに電話で登別市ファミリーサポートセンター（しんた21内・☎㉟0033）

12月・年末年始の歯科救急医療

日　時	診療所名	住　所・電話番号
12月6日㈰ 9時～11時	ヨシダ歯科	登別市若草町2－14－3 ☎㊻1820
12月13日㈰ 9時～11時	高砂公園歯科	室蘭市高砂町2－1－21 ☎㊸2118
12月20日㈰ 9時～11時	ちりべつファミリー歯科医院	室蘭市知利別町3－5－7 ☎㊶4141
12月23日㈬ 9時～11時	J.FUKUDA DENTAL CLINIC	室蘭市中島町1－8－5 ☎㊶7755
12月27日㈰ 9時～11時	海岸町歯科クリニック	室蘭市海岸町1－1－1 ☎㉕6480
12月31日㈭ 9時～11時	愛歯科	登別市中央町2－12－12 ☎㊽1181
1月1日㈮ 9時～11時	田中デンタルクリニック	登別市中央町1－3－13 ☎㉟2472
1月2日㈯ 9時～11時	徳満歯科医院	登別市登別東町1－18－1 ☎㊸3711
1月3日㈰ 9時～11時	なかがわ歯科医院	登別市中央町5－22－1 ☎㉟7651

問い合わせ　室蘭歯科医師会（☎㊸3522）

北海道の各支庁が『総合振興局・振興局』に変わります

全道14支庁は、北海道のこれからの地域づくりを担う総合出先機関として平成22年4月1日から新たな一歩を踏み出します。今後も、市町村と連携協力し地域の課題に対応するとともに、より広域的な観点で効果的な地域政策、産業振興に取り組みます。

◎名称が変わります（所在地は変わりません）

現在の名称	新しい名称	現在の名称	新しい名称
空知支庁	空知総合振興局	上川支庁	上川総合振興局
石狩支庁	石狩振興局	留萌支庁	留萌振興局
後志支庁	後志総合振興局	宗谷支庁	宗谷総合振興局
胆振支庁	**胆振総合振興局**	網走支庁	オホーツク総合振興局
日高支庁	日高振興局	十勝支庁	十勝総合振興局
渡島支庁	渡島総合振興局	釧路支庁	釧路総合振興局
檜山支庁	檜山振興局	根室支庁	根室振興局

※総合振興局は、『広域事務』を担当する予定です。具体的な内容は、市町村の意見を伺いながら別に定めていきます。

▶**問い合わせ**　北海道総合政策部地域主権局（☎011－204－5159・ホームページ http://www.pref.hokkaido.lg.jp/ss/cks/shichou/shichoutop.htm）

『無料』特設人権・困りごと相談所を開設します

～札幌法務局室蘭支局、室蘭人権擁護委員協議会～

人権問題や雇用問題、不動産や金銭のトラブル、夫婦や親子の問題、いじめや体罰、言葉のいやがらせなど日常生活のさまざまな問題でお困りの方はお気軽にご相談ください。秘密は厳守されます。

▼**日時**　12月4日㈮　10時～15時
▼**場所**　ポスフール登別店
▼**相談員**　登別市人権擁護委員
※札幌法務局室蘭支局でも月～金曜日に相談をお受けします。また、月・水・木曜日は人権擁護委員が相談をお受けします。
▼**問い合わせ**　室蘭人権擁護委員協議会事務局（☎㉒5111）

『心の電話相談』の受付時間を延長しています

～北海道精神保健福祉センター～

『一人で悩まないで』を合言葉に、『心の電話相談』を実施しています。

10月5日から対応時間を拡大し、自殺を考えている人などに対するきめ細やかな相談支援の充実を図るため、受付時間を延長しました。

◎**心の電話相談**
▼**相談時間**　月～金曜日　9時～21時、土・日曜日、祝日　10時～16時（12月29日～1月3日を除く）
※これまでは平日の9時～17時。
▼**電話番号**　0570－064556

高脂血症教室に参加しませんか

▼**日時**　12月9日㈬　15時～16時
▼**場所**　登別厚生年金病院
▼**対象**　高脂血症患者とその家族など
▼**内容**　日常生活、食事療法について
▼**参加料**　無料
※直接会場へお越しください。
▼**問い合わせ**　登別厚生年金病院栄養部（☎㊵3235）

無料法律相談

交通事故や金銭貸借、損害賠償、離婚などの相談を弁護士がお受けします。

▶**担当弁護士**　奈良（なら）　泰哉（やすや）弁護士
▶**場所・日時・定員・申込期限**

場　所	日　時	定　員	申込期限
鉄南ふれあいセンター	1月16日㈯ 9時30分～12時	6人（申込順）	12月29日㈫までに電話で
担当弁護士事務所	申し込み後、ご本人から弁護士に相談日予約の電話をしていただきます	6人（申込順）	

くらしの無料相談
～北海道行政書士会室蘭支部主催～

相続や遺言、各種契約など官公署に提出する書類について、行政書士が相談をお受けします。

▶**日時**　12月26日㈯　9時30分～12時
▶**場所**　鉄南ふれあいセンター
▶**定員**　10人（申込順）
▶**申込期限**　12月25日㈮
※直接会場にお越しいただいても相談できますが、できるだけ事前にお申し込みください。

そのほかの相談

市民生活や消費生活・多重債務に関する相談も随時、受け付けています。

また、ＤＶに関する相談も受け付けていますので、もし、あなたが配偶者や恋人から暴力を受けているなら、一人で悩まず相談してください。

なお、消費生活に関する問題は、消費生活センター（市民サービスグループ内・☎㊺3491）や登別消費者協会（労働福祉センター内・☎㊺8307＜火～金曜日10時～16時＞）でも受け付けています。

申し込み・問い合わせ
市民サービスグループ
（☎㊺2139）

人権擁護委員をご紹介します

人権擁護委員は、法務大臣から委嘱を受けた『あなたの街の相談パートナー』です。

住民の皆さんから家庭内のもめごとや隣近所とのトラブル、学校でのいじめや体罰にかかわる人権相談をお受けしています。

相談には難しい手続きもなく、無料です。秘密は厳守しますので、お気軽にご相談ください。

◆人権擁護委員（10月1日現在）

氏　名	住　所	電話番号
佐藤（さとう）　弘子（ひろこ）	富岸町	☎㊻2751
森口（もりぐち）　達（さとる）	鷲別町	☎㊻7149
渋谷（しぶや）　隆芳（りゅうほう）	登別温泉町	☎㊹2359
髙橋（たかはし）　敏夫（としお）	中央町	☎㊺3562
中山（なかやま）　晃一（こういち）	新生町	☎㊻3190
永井（ながい）　延和（のぶかず）	片倉町	☎㊺7689
福川（ふくかわ）　喜衍（よしひろ）	美園町	☎㊻2373
筑野（ちくの）　榮子（えいこ）	栄　町	☎㊻4060

※10月1日から筑野榮子さんが新たに人権擁護委員として委嘱されました。

問い合わせ
市民サービスグループ（☎㊺2139）

郷土資料館からのお知らせ

◎もちつきとカルタとりを楽しむ会

▼日時　12月19日(土)　10時～12時

▼対象　小学生以上

▼定員　20人（申込順）

▼参加料　100円

※高校生以上は入館料190円がかかります。

◎冬休み工作教室

日　時	内　容	定員（申込順）	参加料
1月9日(土) 10時～12時	【本立て】『のこ』や『金づち』を使って、木製の本立てを作ります。	15人	300円
1月10日(日) 10時～12時	【自然素材で作る自由工作】木の実やぶどうのつたなどを使って自由に作ります	30人	50円

▼対象　小・中学生（小学3年生以下は保護者同伴）

※高校生以上は入館料190円がかかります。

◎申し込み　郷土資料館（☎88）1339）

平成21年度情報通信人材研修事業 情報セキュリティサポーター検定講座を開催します

一日で情報セキュリティについて学べ、資格がとれる講座です。

▼日時　12月19日(土)　9時～17時

▼場所　室蘭市市民会館（室蘭市輪西町）

▼定員　30人（申込順）

▼受講料　無料

▼申し込み　NPO法人くるくるネット（☎83）6662）

ワード・エクセル講座に参加しませんか ～NPO法人くるくるネット～

初心者の方向けのワード（文章作成ソフト）とエクセル（表計算ソフト）の講座を開催します。

曜　日	時　間
毎週火曜日	①15時15分～17時15分 ②17時30分～19時30分
毎週金曜日	①13時～15時15分 ②15時15分～17時15分 ③17時30分～19時30分
毎週土曜日	①13時～15時15分 ②15時15分～17時15分 ③17時30分～19時30分

▼場所　地域情報センターPiP（ピッピ）

▼定員　各回6人（申込順）

▼受講料　各回2千円

※教材費200円が別に掛かります。

▼申し込み　NPO法人くるくるネット（☎83）6662）

放送大学4月入学生募集

放送大学はテレビなどの放送により授業を行う通信制の大学です。

▼募集内容・在学期間　科目履修生（6カ月）、選科履修生（1年）、全科履修生（4年）

※大学院もあります。

▼出願期間　2月28日(日)まで

▼資料請求・問い合わせ　放送大学北海道学習センター（☎011－736－6318）

元旦縁起もちつきを開催します

子宝もちつき舞いは、登別温泉の名湯『子宝湯』にちなみ、子宝安産、夫婦円満、家内安全を祈願して昭和57年に誕生した郷土芸能です。

普段は、『湯の華もち』として振る舞いますが、今回は『おしるこ』として振る舞います。

▼日時　1月1日(金)　11時15分～12時

▼場所　泉源公園（登別温泉町）

▼内容　子宝もちつき舞い披露、甘酒・振舞酒、おしるこサービスなど

▼問い合わせ　㈳登別観光協会（☎84）3311）

時代が変わっても、
あたたかさはかわらない。
第一滝本館
ご予約・お問合せは
☎(0143)84-2111　http://www.takimotokan.co.jp
登別市登別温泉町５５番地　info@takimotokan.co.jp

四季折々・海鮮満載・美味万来
浜小屋 らんぼっけ イベント情報
お歳暮用海鮮ギフト安価販売中!!
●地場産品・登別タラコ(化粧箱入り) ●紅鮭 ●イクラ ●数の子
●開きホッケ ●イカ一夜干し ●その他海産品 地方発送承ります。
ご家庭の年末年始用海鮮食材にも是非ご利用ください。
★毎週土・日はマグロの日★
パック詰め大特価販売中!(数量限定)
有限会社 武澤水産
本社/登別市富浦町1丁目24の7 TEL83-3466

幌別川バードウオーキングを開催します

～自然愛好グループヨシキリの会～

▼**日時**　12月20日(日)　10時～11時30分

▼**集合場所**　幌別川白鳥テラス

▼**内容**　川沿いを歩きながらオオハクチョウやカモ類、カイツブリ、カワセミなどを観察します

※暖かい服装でお越しください。

▼**問い合わせ**　伴野さん（☎(85)7515）

スキー教室参加者募集

～登別スキー連盟～

▼**コース・講習日・対象など**

コース	講習日	対象	定員（申込順）	受講料
正月3日間教室	1月2日(土)～4日(月)	小・中学生	30人	6,000円
		高校生以上	10人	9,000円
土曜サタデー教室	1月16日(土)～2月13日(土)の土曜日（全5回）	小・中学生	10人	10,000円
		高校生以上	10人	15,000円
日曜サンデー教室	1月17日(日)～2月21日(日)の日曜日（2月14日を除く全5回）	小・中学生	10人	10,000円
		高校生以上	10人	15,000円

▼**時間**　10時～15時

▼**場所**　カルルス温泉サンライバスキー場

▼**対象**　小学生以上で、リフトに一人で乗車できる方

※土曜サタデー教室は文化・スポーツ振興財団との共催です。

※土曜サタデー教室には1級検定種目を中心に練習する班、日曜サタデー教室にはエキスパート班もあります。

▼**問い合わせ**　佐藤さん（☎090－1527－8326）

食育おやこ料理教室に参加しませんか

～登別市食生活改善推進員協議会～

▼**日時**　1月13日(水)、14日(木)　10時～12時30分

▼**場所**　しんた21調理室

▼**対象**　幼児から小学生までのお子さんとその保護者

※小学4年生以上は1人でも参加可。

▼**内容**　三色丼、野菜スープ、ミニスイートポテト

▼**定員**　各30人（申込順）

▼**参加料**　1人300円

▼**申し込み**　1月8日(金)までに電話で渡辺さん（☎(86)2755）

12月中旬～1月上旬の市立図書館行事

日　時	場　所	行事の内容の概要	対　象
12月12日(土) 10時30分	市民会館	小・中学生の読書感想文コンクールおよび読書感想画コンクール入選者表彰式	入選児童・生徒・保護者など
12月19日(土) 10時30分	市立図書館	ＤＶＤ上映会	幼児 小学生
12月19日(土) 13時30分		おはなしぽけっと『絵本の読み聞かせ』	幼児 小学生
1月9日(土) 10時30分、13時30分		ＤＶＤ上映会	幼児 小学生

▶**参加料**　無料

※幼児は、保護者同伴とします。

毎週木曜日は19時30分まで開館しています

申し込み・問い合わせ　市立図書館（☎(85)4324）

ホームページ　http://library.city.noboribetsu.lg.jp（携帯電話からはこのアドレスの末尾に/m/）

日本工学院北海道専門学校便り

問い合わせ　☎(88)0888

建築学科は今年も『クリスマスオブジェ（ツリー）制作』を12月4日(金)にしんた21で行います

建築学科インテリアデザインコースの学生による8年連続のこのイベントは、多くの方に楽しんでいただくため、平成16年から展示場所を学校内から市内の公共施設に移し、学生が授業で習得したフラワーアレンジメントの技術を駆使した、珍しく美しいクリスマスオブジェ制作です。当日は、本校菅原正明（すがわらまさあき）講師と学生たちが制作の様子をお見せします。

16時ころには完成し、12月25日(金)まで展示する予定です。

▲昨年の制作風景

12月の体験入学のご案内

▶**日時**　12月12日(土)　11時30分～15時

▶**内容**　各学部クリスマスにちなんだ体験メニューを実施。ランチも12月特別メニューをご用意しています。一緒にクリスマスを楽しみましょう。

▶**問い合わせ**：入学広報室（☎0120－666－965）

市民プール『らくあ』からのお知らせ

らくあ小学生水泳教室（３期）の参加者募集

▶**期間**　１月６日㈬～３月10日㈬の毎週水曜日
　　１月８日㈮～３月12日㈮の毎週金曜日
▶**時間**　16時～17時
▶**対象**　小学１～３年生
▶**内容**　水なれ～クロールなど
▶**定員**　各35人（申込順）
▶**参加料**　5,000円

※スポーツ安全保険料600円を別途申込時に納入いただきます（１期または２期に参加された方は必要ありません）。
※入館料100円が別途掛かります。
▶**申込方法**　12月８日㈫～14日㈪の11時～20時に電話でお申し込みの上、12月20日㈰までに市民プールに備え付けの申込用紙を提出してください

臨時休館のお知らせ

12月13日㈰は、『第59回室蘭地域スイミングクラブ水泳競技大会』開催のため、プール、トレーニングルームともに17時まで利用できません。
なお、17時からは通常利用できます。

問い合わせ　市民プール『らくあ』（☎85５５８８）

広報のぼりべつに掲載する広告（有料）を募集します

地元商工業者の育成や振興、市の財源確保を目的に、皆さんに生活情報を提供する広告（有料）を募集しています。
広告の掲載にあたっては、市内に本・支店、営業所などがあり、公共性の高いものを優先します。
▶**広告の寸法**　１枠当たり縦5.5㌢、横8.3㌢
※２枠を１つの広告として使用する場合は縦5.5㌢、横17.8㌢です。
▶**広告料金**　１枠当たり月額　１万8,900円（税込み）
※『登別市広報のぼりべつ広告掲載要綱』をホームページ（http://www.city.noboribetsu.lg.jp）に掲載しています。
※詳しくはお問い合わせください。

問い合わせ
情報推進グループ（☎85６５８６）

『市民プールバスパック』をご利用ください

鷲別・登別・登別温泉地区の皆さんに、市民プールを気軽に利用していただくため、道南バスの路線バス運賃と市民プール入館料を組み込んだ『市民プールバスパック』を販売しています。

▶**バスの利用区間**
- 千代の台線…上鷲別方面～市民プール
- 登別・室蘭線…鷲別・上鷲別方面～クリンクルセンター前（市民プール）
- 登別・室蘭線…登別方面・登別温泉方面～クリンクルセンター前（市民プール）

▶**パックの販売所**　市民プール、市民会館受付、鷲別公民館、市役所内母子会売店、道南バス若山営業所、道南バス登別温泉ターミナル、川西燃料店
▶**問い合わせ**　社会教育グループ（☎88１１２９）

▶**パック料金**　（単位：円）

区分	乗車区間	通常の料金 バス運賃（往復）	通常の料金 入館料	通常の料金 計	パック料金（運賃＋入館料）
一般	鷲別・上鷲別方面または登別方面～市民プール、クリンクルセンター前	620	500	1,120	900
高齢者		620	300	920	700
高校生		620	200	820	600
中学生		620	100	720	500
小学生		320	100	420	300
一般	登別温泉方面～クリンクルセンター前（市民プール）	920	500	1,420	1,000
高齢者		920	300	1,220	800
高校生		920	200	1,120	700
中学生		920	100	1,020	600
小学生		460	100	560	350

（注１）表中、高齢者とは65歳以上の方です。
（注２）登別方面とは汐見坂まで、登別温泉方面とは登別東インター前から登別温泉ターミナルまでです。
（注３）表中、バス運賃（往復）は、それぞれ鷲別、登別駅前、登別温泉ターミナルからの乗車料金を例に表示していますが、パック料金は乗車区間内共通です。
（注４）パック券の利用は、登別市内からの乗車に限ります。また、市民プールを利用する場合に限り、パック券でバス（往復）に乗車できます。
（注５）バスの乗り継ぎをする場合、この券は利用できません。

ふぉれすと鉱山の今月のイベント

申し込み・問い合わせ（☎85 2 5 6 9）

行事名	内　容	日　時	対象・定員・参加料	申し込み・備考
子育てフォーラム	自然から学ぶ子育てについての情報交換（体験講座もあります）	12月６日(日) 10時～15時30分	子育て中の親子 50人（申込順） 500円（小学生以下200円）	前日までに電話 託児あります（事前申し込み必要）
たまにはアウトドアライフ	ダッチオーブンを使ったアウトドア料理	12月10日(木) 10時～14時	18歳以上の方 15人（申込順） 700円	前日までに電話
もりもり 森ン子くらぶ	子どもはコーザン周辺探険 大人はお正月料理づくり	12月12日(土) 13時～15時	５歳以上の未就学児とその保護者 15組（申込順）	12月３日(木)～８日(火)に電話
森のようちえん	コーザンもちつきを行います	①12月13日(日)、 ②12月20日(日) 10時～14時	３歳以上の未就学児とその保護者 各25組（申込順）	①は12月４日(金)～８日(火)に、②は12月４日(金)～15日(火)に電話
森のサロン	ものづくり・読み聞かせ	12月15日(火) 10時～12時30分	未就園児とその保護者	12月８日(火)～11日(金)に電話
森のちょこっと 子育てひろば	森ちょこっありがとうパーティー 森ちょこっ劇場もあります ちょっとしたおかずをご用意しますので、おにぎりを持ってお越しください	12月16日(水) 10時～	未就園児とその保護者 50組（年間登録・申込順） １組（２人）300円 （年間費１人700円） ※一人増えるごとにプラス100円	前日までに電話 着替え、昼食持参
第11回ガイドウオーク	ふぉれすと鉱山のスタッフが周辺の自然を案内	12月17日(木) 10時～12時	18歳以上の方 10人（申込順） 300円	前日までに電話
ながぐつレンジャー	鉱山冬支度	12月19日(土) 10時～15時	小学生 30人（申込順）	12月10日(木)～15日(火)に電話
ふぉれすと鉱山流里山づくり 『たき火・まき割り』	たき火でおいしいものを食べます	12月19日(土) 10時～14時	20人（申込順） 200円（小学生以下100円）	前日までに電話 昼食持参

※屋外での行事は、動きやすい服装と靴で、防寒着や帽子、手袋などを持ってお越しください。

平成22年

登別市成人祭

日時　1月10日(日)
13時～（受け付け12時～）

場所　登別マリンパークニクス
（イルカショープール）

対象　登別市に住民登録をしている平成元年４月２日から平成２年４月１日までに生まれた方（ほかの市町村に住民票を移されている方でもご連絡をいただければ出席できます）

※対象者には12月中旬に案内状をお送りします。
※成人の日が１月第２月曜日ですが、登別市では、例年、前日の日曜日に実施しています。お間違えのないようにご注意ください。

問い合わせ
社会教育グループ（☎88 1 1 2 9）

水道水質検査結果の公表

登別市の水道水は安全です

問い合わせ
水道グループ
（☎85 5510）

皆さんに、安全で安心な水道水を供給するため、毎年、法に基づいた定期の水道水質検査を行っています。
平成21年８月10日に行った検査では、50項目のすべてで水質基準に適合していることが確認されました。
安心して、市の水道をご利用ください。

			項目	単位	水質基準値	幌別浄水場	登別温泉浄水場	千歳浄水場（室蘭市より分水）	分類
水質基準	健康に関連する項目	1	一般細菌	個/mℓ	100以下	0	0	0	微生物
		2	大腸菌	－	検出されないこと	不検出	不検出	不検出	
		3	カドミウム及びその化合物	mg/ℓ	0.01以下	0.001未満	0.001未満	0.001未満	金属類
		4	水銀及びその化合物	mg/ℓ	0.0005以下	0.00005未満	0.00005未満	0.00005未満	
		5	セレン及びその化合物	mg/ℓ	0.01以下	0.001未満	0.001未満	0.001未満	
		6	鉛及びその化合物	mg/ℓ	0.01以下	0.001未満	0.001未満	0.001未満	
		7	ヒ素及びその化合物	mg/ℓ	0.01以下	0.001未満	0.001	0.001	
		8	六価クロム化合物	mg/ℓ	0.05以下	0.005未満	0.005未満	0.005未満	
		9	シアン化物イオン及び塩化シアン	mg/ℓ	0.01以下	0.001未満	0.001未満	0.001未満	消毒副生成物
		10	硝酸態窒素及び亜硝酸態窒素	mg/ℓ	10以下	0.19	0.12	0.19	無機物
		11	フッ素及びその化合物	mg/ℓ	0.8以下	0.08未満	0.08未満	0.1	
		12	ホウ素及びその化合物	mg/ℓ	1以下	0.05未満	0.05未満	0.05未満	
		13	四塩化炭素	mg/ℓ	0.002以下	0.0002未満	0.0002未満	0.0002未満	有機物
		14	1、4－ジオキサン	mg/ℓ	0.05以下	0.005未満	0.005未満	0.005未満	
		15	シス－1,2－ジクロロエチレン及びトランス－1－2－ジクロロエチレン	mg/ℓ	0.04以下	0.004未満	0.004未満	0.004未満	
		16	ジクロロメタン	mg/ℓ	0.02以下	0.002未満	0.002未満	0.002未満	
		17	テトラクロロエチレン	mg/ℓ	0.01以下	0.001未満	0.001未満	0.001未満	
		18	トリクロロエチレン	mg/ℓ	0.03以下	0.001未満	0.001未満	0.001未満	
		19	ベンゼン	mg/ℓ	0.01以下	0.001未満	0.001未満	0.001未満	
		20	塩素酸	mg/ℓ	0.6以下	0.06未満	0.06未満	0.06未満	消毒剤・消毒副生成物
		21	クロロ酢酸	mg/ℓ	0.02以下	0.002未満	0.002未満	0.002未満	
		22	クロロホルム	mg/ℓ	0.06以下	0.005	0.002	0.001未満	
		23	ジクロロ酢酸	mg/ℓ	0.04以下	0.004	0.004未満	0.004未満	
		24	ジブロモクロロメタン	mg/ℓ	0.1以下	0.001	0.002	0.002	
		25	臭素酸	mg/ℓ	0.01以下	0.001未満	0.001未満	0.001未満	
		26	総トリハロメタン	mg/ℓ	0.1以下	0.01	0.006	0.004	
		27	トリクロロ酢酸	mg/ℓ	0.2以下	0.02未満	0.02未満	0.02未満	
		28	ブロモジクロロメタン	mg/ℓ	0.03以下	0.004	0.002	0.001	
		29	ブロモホルム	mg/ℓ	0.09以下	0.001未満	0.001未満	0.001	
		30	ホルムアルデヒド	mg/ℓ	0.08以下	0.008未満	0.008未満	0.008未満	
	水道水が有すべき性状に関連する項目	31	亜鉛及びその化合物	mg/ℓ	1.0以下	0.006	0.005未満	0.005未満	金属類
		32	アルミニウム及びその化合物	mg/ℓ	0.2以下	0.01	0.01	0.02	
		33	鉄及びその化合物	mg/ℓ	0.3以下	0.01未満	0.01未満	0.01未満	
		34	銅及びその化合物	mg/ℓ	1.0以下	0.005未満	0.005未満	0.005未満	
		35	ナトリウム及びその化合物	mg/ℓ	200以下	11.4	10.5	9.5	無機物
		36	マンガン及びその化合物	mg/ℓ	0.05以下	0.005未満	0.005未満	0.005未満	金属類
		37	塩化物イオン	mg/ℓ	200以下	7	5.1	8.5	無機物
		38	カルシウム、マグネシウム等（硬度）	mg/ℓ	300以下	20	22	69	
		39	蒸発残留物	mg/ℓ	500以下	86	97	152	
		40	陰イオン界面活性剤	mg/ℓ	0.2以下	0.02未満	0.02未満	0.02未満	有機物
		41	ジェオスミン	mg/ℓ	0.00001以下	0.000001未満	0.000001未満	0.000001未満	
		42	2－メチルイソボルネオール	mg/ℓ	0.00001以下	0.000001未満	0.000001未満	0.000001未満	
		43	非イオン界面活性剤	mg/ℓ	0.02以下	0.005未満	0.005未満	0.005未満	
		44	フェノール類	mg/ℓ	0.005以下	0.0005未満	0.0005未満	0.0005未満	
		45	有機物（全有機炭素（ＴＯＣ）の量）	mg/ℓ	3以下	0.4	0.2	0.1	
		46	ｐＨ値	－	5.8以上8.6以下	7.4	7.4	8.3	基礎的性状
		47	味	－	異常でないこと	異常なし	異常なし	異常なし	
		48	臭気	－	異常でないこと	異常なし	異常なし	異常なし	
		49	色度	度	5以下	1未満	1未満	1未満	
		50	濁度	度	2以下	0.1未満	0.1未満	0.1未満	

2009 ▶▶▶▶ 2010

年末年始の業務案内

ごみ収集

ごみ収集は12月31日㈭から１月３日㈰まで休みます。

１月４日㈪に『燃やせるごみ』の市内一斉収集を行いますので、必ず８時までにごみステーションに出してください

１月５日㈫からは平常通り、各地域ごとの収集を行います。

※休み期間中は、ごみステーションにごみを出さないでください。

自己搬入ごみの受け入れ

クリンクルセンターは、引越しや大掃除などで一時的に大量のごみが出たときには、自家用車などでの搬入を受け付けています。

ごみは、『ごみ分別辞典』を参考に『燃やせるごみ』『燃やせないごみ』『資源ごみ』『粗大ごみ』『有害ごみ』に正しく分別し、袋に入れるものは必ず透明または半透明の袋（指定ごみ袋は不可）に入れてください。分別されていない場合は、受け入れできないことがあります。

※第三者に搬入を依頼することはできません。

▶**受入時間**　９時～16時

▶**手数料**　100キログラムまで500円（100キログラムを超える場合は、10キログラムごとに50円を加算）

◎**問い合わせ**　環境対策グループ（クリンクルセンター内☎㉟２９５８）

し尿収集

し尿収集は、12月31日㈭から１月５日㈫まで休みます。

新年は、１月６日㈬から平常通り収集します。

※年内に収集の必要な方は、12月18日㈮までに㈱東洋興業にお申し込みください。

▶**申し込み**　㈱東洋興業（☎㉟２９３５）

■は休み。

業務・問い合わせ	12／29㈫	30㈬	31㈭	1／1～3㈮～㈰	4㈪	5㈫	6㈬
市の一般・窓口・各支所（☎㉟2111）			■	■	■	■	
地域情報センター『PiP』（☎㉑2182）		■	■	■	■	■	
ジョブガイドのぼりべつ（☎㉑5555）	■	■	■	■			
クリンクルセンター研修室・市民見学コース 市民ギャラリー・再生品展示室（☎㉟2958）		■	■	■	■	■	
市民プール（☎㉟5588）		■	■	■			
ふぉれすと鉱山（☎㉟2569）			■	■	■	■	
市民会館（☎㊽1139）			■	■	■	■	
総合体育館（☎㉟5552）			■	■	■	■	
鷲別公民館（☎㊻8823）			■	■	■	■	
登別公民館（登別支所☎㉝3511）			■	■	■	■	
婦人センター（登別支所☎㉝3511）			■	■	■	■	
登別温泉公民館（登別温泉支所☎㉔2068）			■	■	■	■	
登別温泉ふれあいセンター（登別温泉支所☎㉔2068）	年末年始は平常通り						
各青少年会館（社会教育グループ☎㊽1129）			■	■	■	■	
市立図書館（☎㉟4324）			■	■	■	■	
郷土資料館（☎㊽1339）			■	■	■	■	
労働福祉センター（☎㉟5044）			■	■	■	■	
若草つどいセンター（☎㊻1205）		■	■	■			
老人福祉センター（☎㊽1303）			■	■	■	■	
鉄南ふれあいセンター（☎㉟2966）			■	■	■	■	
各保育所・児童館・児童室（子育てグループ☎㉟5634）			■	■	■	■	
富岸児童クラブ（☎㊼0034）			■	■	■	■	
常盤児童クラブ（☎㉟1840）			■	■	■	■	
若草児童クラブ（☎㊻0011）			■	■	■	■	
青葉児童クラブ（☎㊽3006）			■	■	■	■	
幌別西児童クラブ（☎㊽3570）			■	■	■	■	
鷲別児童クラブ（☎㊼0003）			■	■	■	■	
中央子育て支援センター（☎㉑3715）			■	■	■	■	
登別子育て支援センター（☎㉚2772）			■	■	■	■	
のぞみ園（☎㉟7721）			■	■	■	■	
しんた21各室貸館（☎㉟0100）			■	■	■	■	
地域包括支援センターゆのか（☎㊽2106）			■	■	■	■	
地域包括支援センターあおい（☎㉝0511）			■	■			
地域包括支援センター「けいあい」（☎㉒5005）	■	■	■	■			

ちょっとひとこと

楽しかったこと、悲しかったこと、市への疑問や意見・要望などを情報推進グループへ電話やはがき、封書、ファクス、電子メールでお寄せください。なお、個人や団体への中傷、営利を目的としたお話はご遠慮ください。

情報推進グループ
☎(85)6586
FAX(85)1108
Eメール:pr@city.noboribetsu.lg.jp
中央町6―11

子どもに携帯電話はいつから持たせますか？

今、親子で携帯電話のことでもめています。

現在小学3年生になる息子は、4年生になったら携帯電話がほしいと言っています。

携帯電話は子どもの所在や帰宅時間の確認などに重宝しますが、反面、新聞報道でもあるように、危ないサイトなどで子どもたちが被害に遭うなど、いろいろな問題があります。

そもそも周りの子は当たり前に持っているといっても、毎日学校で顔を合わせている友達となぜそんなに電話で会話が必要なのでしょうか？

本当に必要かどうか、メリットとデメリットを考えてから購入するようにさせたいと思うのはわたしだけでしょうか。

（鷲別町・主婦）

冬用タイヤへの交換はお済みですか

11月3日に登別に初雪が降り、道路に積もりました。

ちょうど出掛ける用事のあったわたしは、危険ではないかと思いながらも、つい夏用のタイヤのまま出掛けてしまいました。

道行く車も、わたしと同じく夏用のタイヤなのでしょう。みんな『とろとろ運転』。昼までには、雪も解けて安全に帰ることができましたが、早めにタイヤを替えようと、その帰った足でタイヤの交換に行きました。

しかし、翌日からは気温も上がり昨日の雪はどこへやら…。なんだかもったいないような気もしましたが、ひと月もしないうちに雪が積もるのだから、安心料を支払ったと思えばいいのかなとも感じました。

例年、雪の降り始めの時期は、タイヤ交換を済ませた車と済ませていない車が道路を走り、夏用タイヤを履いた車が路外に飛び出したり、スピンをして進行方向から反対を向いたりしている姿を見ることが多くあります。

タイヤを大事にするあまり事故に遭っては何にもなりません。

皆さんも、安心料を支払うつもりで早めにタイヤ交換をしてみてはいかがでしょうか？

（登別本町　男性）

不用品ダイヤル市

お申し込み・お問い合わせは
登別消費者協会（☎(85)8307）

火～金曜日（祝日、12月29日(火)～1月6日(水)を除く）10:00～16:00

※お申し込みは、市内に居住する方が対象で、登録期間は6カ月です
※継続希望の場合は、再度お申し込みください。
※宝飾品は受け付けしません。

ゆずります（売ります）

●もちつき器●ジュニアドレッサーいす付き（幅50×高さ140㌢）●大正琴●製図版●野球バット●かき氷器●英和辞典●買い物かばん（4種類）●幼児用自転車（青色・補助輪付き）●スキー板・靴付き（165㌢・22.5㌢）●歩くスキー（靴25～26㌢）●鉛筆12㌦●大型ホチキス（針2箱付き）●ひな人形（7段飾り）●漢字字典●グローブ●和裁盤板●黒板●囲碁一式●スタッドレスタイヤ・アルミホイール付き（180×70R）●パソコンディスプレイ●電気オルガン●ルームランナー●ランドセル（白色）●ぶら下がり健康機●車いす●スパイクタイヤ（155×80R・2本）●除雪機（電気コード用）●電気敷毛布

ゆずってください（買います）

●ワープロ●DVDデッキ●車いす●室蘭市・登別市地図帳●ベビーベッド●ドレッサー●食卓テーブル●硬式バット●電動ミシン●まき割りまさかり●折りたたみベッド●パークゴルフセット一式（男女用）●除雪機（ガソリン用）

ほん

今月の新着図書

市立図書館
☎(85)4324

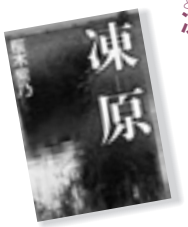

凍原（とうげん）

桜木（さくらぎ）　紫乃（しの）　著

湿地に足を取られて死んだ者は、土に還ることもできず、永遠に水の中をさまよっている…。釧路湿原で発見されたサラリーマンの他殺死体。被害者が開けてしまったのは、64年も前に封印されたパンドラの箱だった。

まほろ駅前番外地

三浦（みうら）　しをん　著

『まほろ』の愉快なやつらが帰ってきた。多田・行天の物語をはじめ、星、曽根田のばあちゃん、由良、岡老人の細君が主人公となるスピンアウトストーリー全7編を収録。

このほかに新しく入った本

◇ザ・コールデスト・ウインター 朝鮮戦争(上・下)　デイヴィッド・ハルバースタム 著
◇ぼくに死刑と言えるのか　北尾（きたお）　トロ 著
◇おでいと　室生（むろお）　朝子（あさこ） 著
◇掏摸（スリ）　中村（なかむら）　文則（ふみのり） 著
◇後悔と真実の色　貫井（ぬくい）　徳郎（とくろう） 著
◇秋から、はじまる　喜多（きた）　由布子（ゆうこ） 著
◇巡査の休日　佐々木（ささき）　譲（じょう） 著
◇頂きはどこにある？　スペンサー・ジョンソン 著

※図書館では、毎月購入している本の全リストを差し上げています。ご利用ください。

地域だより

町内会の防災訓練実践活動を紹介

市連合町内会事務局
市民サービスグループ内
☎㊺２１３９
FAX㊺１１０８

片倉町内会
地域の安全は地域で守る

片倉町内会
会長　佐々木勇司

地震を想定した避難経路の確認などの防災訓練を行い、災害時の移動式炊き出し釜を借りての炊き出し訓練や、市消防署による自動体外式除細動器（ＡＥＤ）を使った心肺蘇生法を学びました。

次回は、災害の発生時に自力で避難することが困難な方を重点とした防災訓練を計画しています。

若緑町内会
日ごろの備えは心のゆとり

安全・安心な町内会を目指し、震度５の地震発生を想定した防災訓練を行いました。

地震発生の知らせを受けてから災害対策本部のテント設営や車いすや簡易担架を使った救出避難、女性防災役員らによる炊き出し訓練などの実践を通し、災害時の心構えを再確認しました。

若緑町内会
会長　前田文彦

幌別鉄南地区連合町内会
災害に強い地域づくり

幌別鉄南地区連合町内会
会長　山田正幸

海に近い幌別地区で、地震による津波を想定した地域防災訓練を行いました。

各町内会ごとに避難を開始し、交通量の多い道路に面した町内会では、パトカーの先導で避難場所までの避難経路を確認。その後、市消防署の救助工作車の紹介や住宅用火災警報器設置の説明がありました。

新生町望洋町内会
『支え合う・守り合う』町内会に

新生町望洋町内会
会長　斎　養太郎

高台に住宅が立ち並ぶ当地区では、大雨や地震による土砂災害に備えた避難訓練を実施しました。

町内会の組織を活用した呼び掛け班や避難誘導班が連携し、100人近くの方が非常持ち出し品の入ったリュックを背負い、急勾配の坂道や階段を登って避難場所へ向いました。

12/19㈯ カルルス温泉サンライバスキー場がオープンします

※積雪状況によって、変更する場合があります。

■リフト料金

	大　人	子ども
1回券	230円	190円
回数券（11回）	2,300円	1,900円
4時間券	2,300円	1,900円
6時間券	2,600円	2,100円
1日券	3,000円	2,400円
シルバー券（6時間）	2,300円	
ナイター券	1,500円	1,200円
	土・日曜日、祝日、年末年始（予定）16：00～21：00（最終乗車20：40）詳しくはお問い合わせください。	
※団体割引（10人以上）もあります。		

※大人は中学生以上、子どもは満4才から中学校就学前まで、シルバー券は満60歳以上の方（購入時に年齢証明できる物が必要）が対象です。

■リフトシーズン券

	大　人	子ども
リフトシーズン券	42,000円	32,000円

※販売開始していますので、ぜひご利用ください。

■レンタル料金

	8時間	4時間
スキーセット（大人）	4,900円	4,000円
スキーセット（子ども）	3,100円	2,700円
スキー板	3,100円	2,600円
スキー・ボードウェア	3,500円	2,800円
レンタルルーム	3,000円～5,000円	

■スキースクール一般講習料金

スクール直通☎㉞３６３３

	1日（4時間）	半日（2時間）
	10時～15時	10時～、13時～
大人	5,500円	3,500円
小学生・中学生	4,500円	3,000円
初めての人	6,000円	5,000円
個人レッスン	17,000円	12,000円

※修学旅行・宿泊研修は別途料金となります。

問い合わせ　カルルス温泉サンライバスキー場（☎㉞２８７２）

となりまち・ホットライン

白老町

冬の風物詩『ポロト湖ワカサギ釣り』にぜひお越しください

▶**期間**　1月6日㈬～3月15日㈪
※氷の状態により変更あり。
▶**時間**　早朝～日没
▶**料金**　当日券…中学生以上500円、小学生以下200円、通年券…中学生以上4,000円、小学生以下2,000円
※無料で氷の穴あけ道具貸し出します。
※数量限定でテントレンタルあります（1,500円・いす3脚付き）。
※売店にて釣り竿セット、えさ、しかけなど販売（営業時間8時～16時）。
▶**問い合わせ**　㈳白老観光協会（☎０１４４㉒２２１６）

室蘭市

新年をみんなで祝おう 白鳥大橋カウントダウン

平成22年の門出を花火などで祝います。来場者が無料で参加できるゲームのほか、豪華景品が当たる抽選会などを行います。
▶**日時**　12月31日㈭　22時30分～
▶**場所**　道の駅『みたら室蘭』周辺
▶**抽選券**　1枚500円
▶**抽選券取扱場所**　室蘭観光協会（旧室蘭駅舎内）、道の駅『みたら室蘭』
※当日も会場で抽選券を販売します。
▶**問い合わせ**　同実行委員会事務局（☎㊷４９１０、ホームページ http://cd2010.lv9.org/）

伊達市

第20回おおたき国際スキーマラソンに参加してみませんか

上級者から初心者やファミリーまで、どなたでも参加できます。
▶**月日**　2月7日㈰
▶**場所**　大滝総合運動公園周辺の特設コース
▶**種目**　スキーマラソン、歩くスキー
▶**申込方法**　12月25日㈮までに大会事務局などに備え付けの専用申込書で申し込みください
▶**問い合わせ**　おおたき国際スキーマラソン実行委員会事務局（大滝総合支所産業建設課内☎０１４２㊽６１１１）

発行・編集／登別市総務部政策推進室情報推進グループ　〒059－8701 登別市中央町6－11 ☎0143㉟6586 FAX0143㉟1108
ホームページ：http://www.city.noboribetsu.lg.jp　Eメール：pr@city.noboribetsu.lg.jp

この広報紙は古紙配合率30％の紙を使用しています。