

<集計分析結果>

(クロス集計版)

在宅介護実態調査の集計結果

～第9期介護保険事業計画の策定に向けて～

令和5年7月

<登別市>

【調査の概要】

1. 調査の目的

登別市における「地域包括ケアシステムの深化・推進」という観点に加え、「介護離職をなくしていくためにはどのようなサービスが必要か」といった観点から、「高齢者等の適切な在宅生活継続」と「家族等介護者の就労継続」の実現に向けた介護サービスの在り方を検討することを目的とする。

2. 調査対象者

令和4年10月1日から令和5年4月14日の間に要介護・要支援認定更新及び変更申請を行った在宅者

3. 調査方法

認定調査員による聞き取り

4. 調査実施件数

対象者数 552件

実施件数 404件

5. 市内地域包括支援センター及び居宅介護支援事業所等の介護支援専門員からの聞き取り調査

令和5年7月4日及び7月5日に実施

目次

1 在宅限界点の向上のための支援・サービスの提供体制の検討	[P. 1]
1.1 集計・分析の狙い	[P. 1]
1.2 集計結果と着目すべきポイント	[P. 2]
(1) 基礎集計	[P. 2]
(2) 要介護度・認知症自立度の重度化に伴う「主な介護者が不安に感じる介護」の変化	[P. 5]
(3) 要介護度・認知症自立度の重度化に伴う「サービス利用の組み合わせ」の変化	[P. 10]
(4) 「サービス利用の組み合わせ」と「施設等検討の状況」の関係	[P. 17]
(5) 「サービス利用の組み合わせ」と「主な介護者が不安に感じる介護」の関係	[P. 24]
(6) 「サービス利用の回数」と「施設等検討の状況」の関係	[P. 29]
(7) 「サービス利用の回数」と「主な介護者が不安に感じる介護」の関係	[P. 33]
1.3 考察	[P. 46]
2 仕事と介護の両立に向けた支援・サービスの提供体制の検討	[P. 47]
2.1 集計・分析の狙い	[P. 47]
2.2 集計結果と着目すべきポイント	[P. 48]
(1) 基本集計	[P. 48]
(2) 就労状況別の、主な介護者が行っている介護と就労継続見込み	[P. 53]
(3) 「介護保険サービスの利用状況」・「主な介護者が不安に感じる介護」と「就労継続見込み」の関係	[P. 58]
(4) 「サービス利用の組み合わせ」と「就労継続見込み」の関係	[P. 64]
(5) 就労状況別の、保険外の支援・サービスの利用状況と、施設等検討の状況	[P. 66]
(6) 就労状況別の、介護のための働き方の調整と効果的な勤め先からの支援	[P. 71]
2.3 考察	[P. 79]
3 保険外の支援・サービスを中心とした地域資源の整備の検討	[P. 80]
3.1 集計・分析の狙い	[P. 80]
3.2 集計結果と着目すべきポイント	[P. 81]
(1) 基礎集計	[P. 81]
(2) 世帯類型別の、保険外の支援・サービスの利用状況と必要と感じる支援・サービス	[P. 82]
(3) 「世帯類型」×「要介護度」×「保険外の支援・サービスの利用状況」	[P. 87]
(4) 「世帯類型」×「要介護度」×「必要と感じる支援・サービス」	[P. 95]

3.3 考察	[P. 103]
4 将来の世帯類型の変化に応じた支援・サービスの提供体制の検討	[P. 104]
4.1 集計・分析の狙い	[P. 104]
4.2 集計結果と着目すべきポイント	[P. 105]
(1) 基礎集計	[P. 105]
(2) 「要介護度別・世帯類型別」の「家族等による介護の頻度」	[P. 107]
(3) 「要介護度別・認知症自立度別」の「世帯類型別のサービス利用の組み合わせ」	[P. 110]
(4) 「要介護度別・認知症自立度別」の「世帯類型別の施設等検討の状況」	[P. 116]
4.3 考察	[P. 121]
5 医療ニーズの高い在宅療養者を支える支援・サービスの提供体制の検討	[P. 122]
5.1 集計・分析の狙い	[P. 122]
5.2 集計結果と着目すべきポイント	[P. 123]
(1) 基礎集計	[P. 123]
(2) 訪問診療の利用割合	[P. 128]
(3) 訪問診療の利用の有無別のサービス利用の組み合わせ	[P. 130]
(4) 訪問診療の利用の有無別の訪問系・通所系・短期系サービスの利用の有無	[P. 132]
5.3 考察	[P. 134]
6 サービス未利用の理由など	[P. 135]
6.1 集計・分析の狙い	[P. 135]
6.2 集計結果（参考）	[P. 136]
(1) 要介護度別・世帯類型別のサービス未利用の理由	[P. 136]
(2) 認知症自立度別・世帯類型別のサービス未利用の理由	[P. 144]
(3) 認知症自立度別の今後の在宅生活に必要と感じる支援・サービス	[P. 152]
(4) 本人の年齢別・主な介護者の年齢	[P. 159]
(5) 要介護度別の抱えている傷病	[P. 160]
(6) 訪問診療の利用の有無別の抱えている傷病	[P. 162]

※図表タイトルの「★」は、オプション調査項目であることを示しています。

I 介護保険事業計画の策定に向けた検討

1 在宅限界点の向上のための支援・サービスの提供体制の検討

1.1 集計・分析の狙い

- ここでは、在宅限界点の向上に向けて必要となる支援・サービスを検討するために、「在宅生活の継続」と「介護者不安の軽減」の2つの視点からの集計を行っています。
- それぞれ、「どのようなサービス利用パターンの場合」に、「在宅生活を継続することができるのか」、もしくは「介護者の不安が軽減されているのか」を分析するために、「サービス利用パターン」とのクロス集計を行っています。
- なお、「サービス利用パターン」は、「サービス利用の組み合わせ」と「サービス利用の回数」の2つからなります。
- また、在宅限界点についての分析を行うという主旨から、多くの集計は要介護3以上、もしくは認知症高齢者の日常生活自立度Ⅲ以上の方に限定して集計をしています。

1.2 集計結果と着目すべきポイント

(1) 基礎集計

- 施設等の検討状況に係る、基礎的な集計を行っています（図表 1-1～図表 1-3）。
- 要介護度の重度化に伴う、施設等検討状況の変化や世帯類型ごとの施設等検討状況についてその状況を確認してください。

【施設等検討の状況】

「検討していない」の割合が最も高く 82.9%となっている。次いで、「検討中（14.9%）」、「申請済み（2.2%）」となっている。

図表 1-1 施設等検討の状況

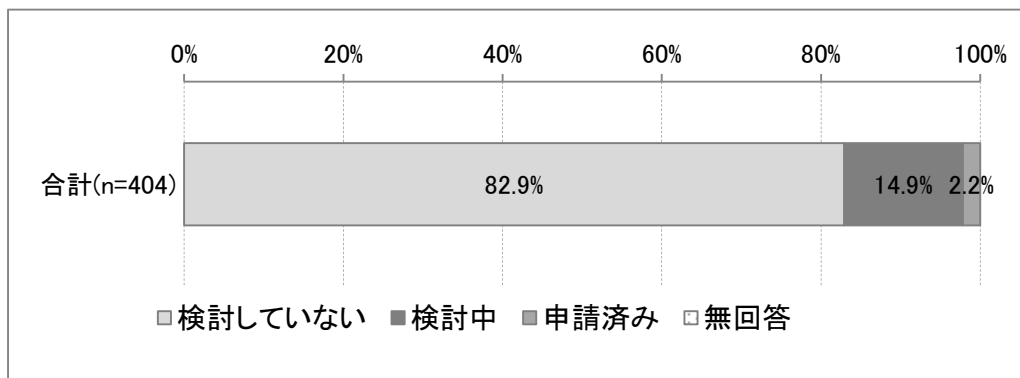

【要介護度別・施設等検討の状況】

問 10_施設等の検討状況を二次判定結果別にみると、「要支援1・2」では「検討していない」が93.4%ともっとも割合が高く、次いで「検討中」が6.1%、「申請済み」が0.5%となっている。「要介護1・2」では「検討していない」が78.1%ともっとも割合が高く、次いで「検討中」が20.3%、「申請済み」が1.6%となっている。「要介護3以上」では「検討していない」が59.1%ともっとも割合が高く、次いで「検討中」が29.5%、「申請済み」が11.4%となっている。

図表 1-2 要介護度別・施設等検討の状況

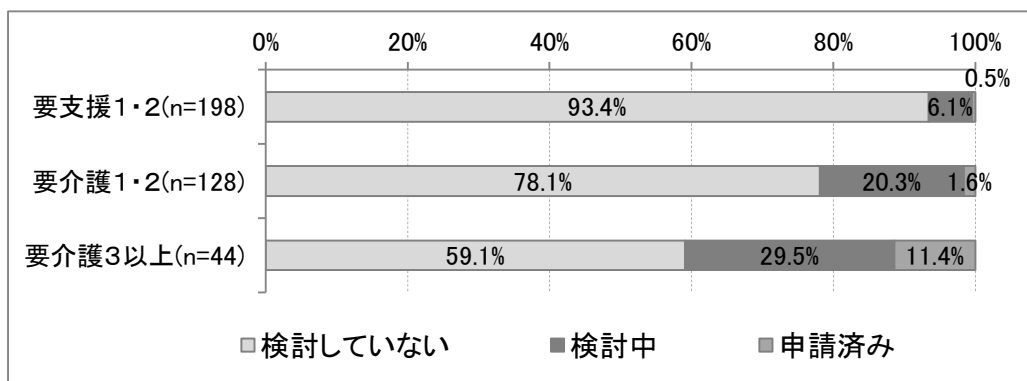

【世帯類型別・施設等検討の状況】

問 10_施設等の検討状況を問 1_世帯類型別にみると、「単身世帯」では「検討していない」が80.6%ともっとも割合が高く、次いで「検討中」が17.1%、「申請済み」が2.3%となっている。「夫婦のみ世帯」では「検討していない」が81.4%ともっとも割合が高く、次いで「検討中」が14.3%、「申請済み」が4.3%となっている。「その他」では「検討していない」が86.7%ともっとも割合が高く、次いで「検討中」が13.3%、「申請済み」が0.0%となっている。

図表 1-3 世帯類型別・施設等検討の状況

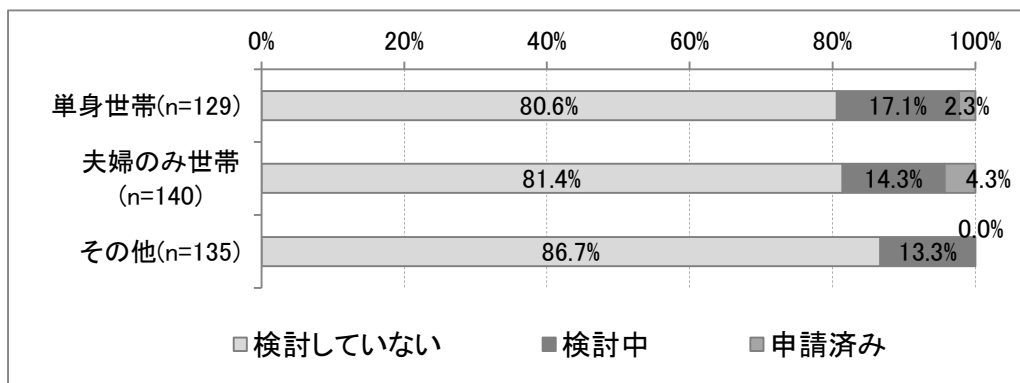

(2) 要介護度・認知症自立度の重度化に伴う「主な介護者が不安を感じる介護」の変化

【着目すべきポイント】

- 要介護度と認知症自立度の重度化に伴う「主な介護者が不安を感じる介護」の変化について、集計分析をしています（図表 1-4、図表 1-5）。
- ここでの「主な介護者が不安を感じる介護」とは、「現在の生活を継続していくにあたって、主な介護者が不安を感じる介護等」のことです。なお、ここで選択される介護は、現状で行っている介護であるか否かは問われていません。
- ここから、要介護度・認知症自立度別の、主な介護者が不安を感じる介護等を把握することができます。
- また、主な介護者の不安が相対的に大きな介護や、重度化に伴い主な介護者の不安が大きくなる介護等に注目することで、在宅限界点に大きな影響を与えられ「主な介護者が不安を感じる介護」を推測することも可能になります。

【留意事項】

- なお、「医療面での対応（経管栄養、ストーマ等）」については、特に、実際に行われている割合が低い可能性が高いと考えられます。したがって、仮に選択した回答者が少ない場合でも、実際に医療ニーズのある要介護者を介護しているケースでは、主な介護者の不安は大きいことも考えられます。
- そのような観点から、在宅限界点に与える影響が過小評価される項目もあると考えられることから、注意が必要です。

【要介護度別・介護者が不安に感じる介護】

問5_介護者が不安に感じる介護を二次判定結果別にみると、「要支援1・2」では「主な介護者に確認しないと、わからない」が31.3%ともっとも割合が高く、次いで「外出の付き添い、送迎等」が23.8%、「その他の家事（掃除、洗濯、買い物等）」が19.7%となっている。「要介護1・2」では「認知症状への対応」が32.8%ともっとも割合が高く、次いで「外出の付き添い、送迎等」が24.1%、「入浴・洗身」が19.8%となっている。「要介護3以上」では「認知症状への対応」が38.6%ともっとも割合が高く、次いで「日中の排泄」が31.8%、「入浴・洗身」が27.3%となっている。

図表 1-4 要介護度別・介護者が不安を感じる介護

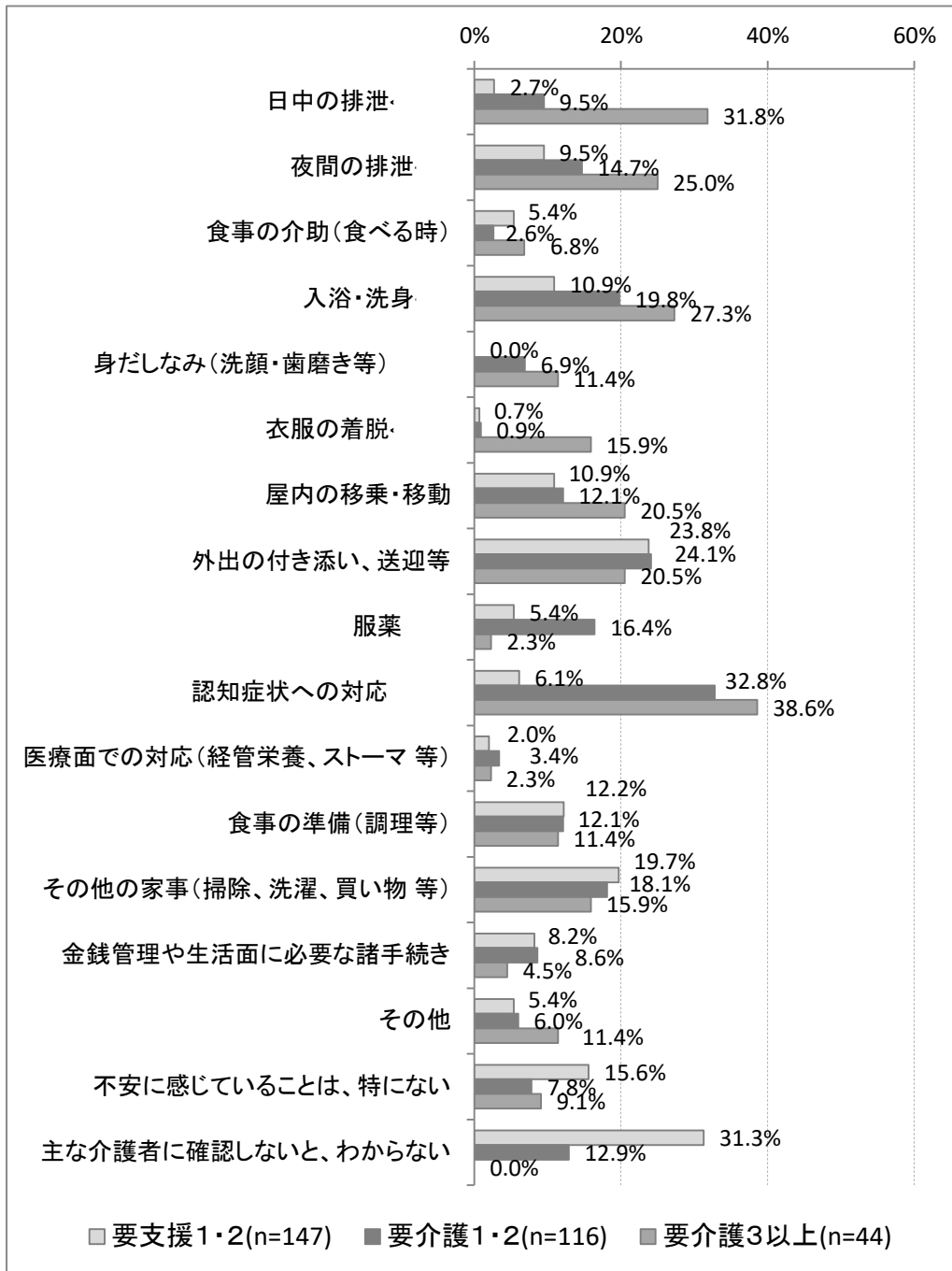

【認知症自立度別・介護者が不安に感じる介護】

問5_介護者が不安に感じる介護を認知症高齢者自立度別にみると、「自立+Ⅰ」では「主な介護者に確認しないと、わからない」が28.2%ともっとも割合が高く、次いで「外出の付き添い、送迎等」が23.3%、「その他の家事（掃除、洗濯、買い物等）」が17.8%となっている。「Ⅱ」では「認知症状への対応」が33.6%ともっとも割合が高く、次いで「外出の付き添い、送迎等」が25.2%、「入浴・洗身」、「その他の家事（掃除、洗濯、買い物等）」が19.6%となっている。「Ⅲ以上」では「認知症状への対応」が48.6%ともっとも割合が高く、次いで「日中の排泄」が40.5%、「夜間の排泄」が24.3%となっている。

図表 1-5 認知症自立度別・介護者が不安に感じる介護

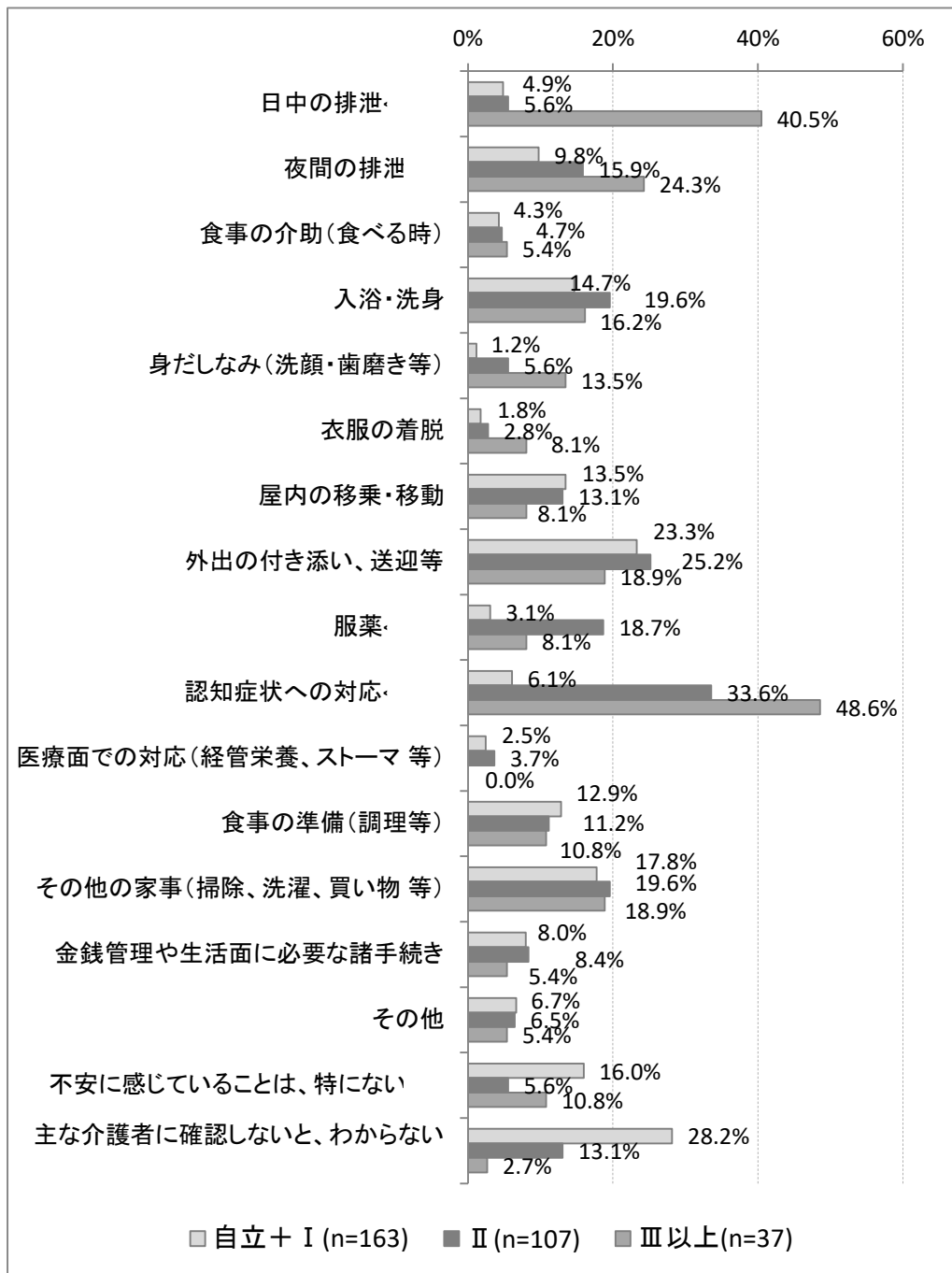

(3) 要介護度・認知症自立度の重度化に伴う「サービス利用の組み合わせ」の変化

【着目すべきポイント】

- ここでは、要介護度・認知症自立度別の「サービス利用の組み合わせ」について、集計分析をしています（図表 1-6、図表 1-7）。
- 特に、重度化に伴い、どのようなサービス利用の組み合わせが増加しているかに着目することで、現在在宅で生活をする中重度の要介護者が、どのような組み合わせのサービス利用を増加させることで在宅生活を維持しているかを把握することができます。
- さらに、例えば今後の中重度の要介護者の増加に伴い、どのような「サービス利用の組み合わせ」のニーズが大きくなると考えられるかを推測することも可能になります。

【留意事項】

- ただし、現在利用しているサービスが「地域目標を達成するためのサービス」であるとは限らない点には注意が必要です。

【要介護度別・サービス利用の組み合わせ】

認5_サービス利用の組み合わせを二次判定結果別にみると、「要支援1・2」では「通所系のみ」が39.9%ともっとも割合が高く、次いで「未利用」が33.3%、「訪問系のみ」が14.6%となっている。「要介護1・2」では「通所系のみ」が38.3%ともっとも割合が高く、次いで「未利用」が30.5%、「訪問系のみ」が18.0%となっている。「要介護3以上」では「通所系のみ」が29.5%ともっとも割合が高く、次いで「訪問系のみ」、「訪問+通所」が22.7%、「未利用」が15.9%となっている。

図表 1-6 要介護度別・サービス利用の組み合わせ

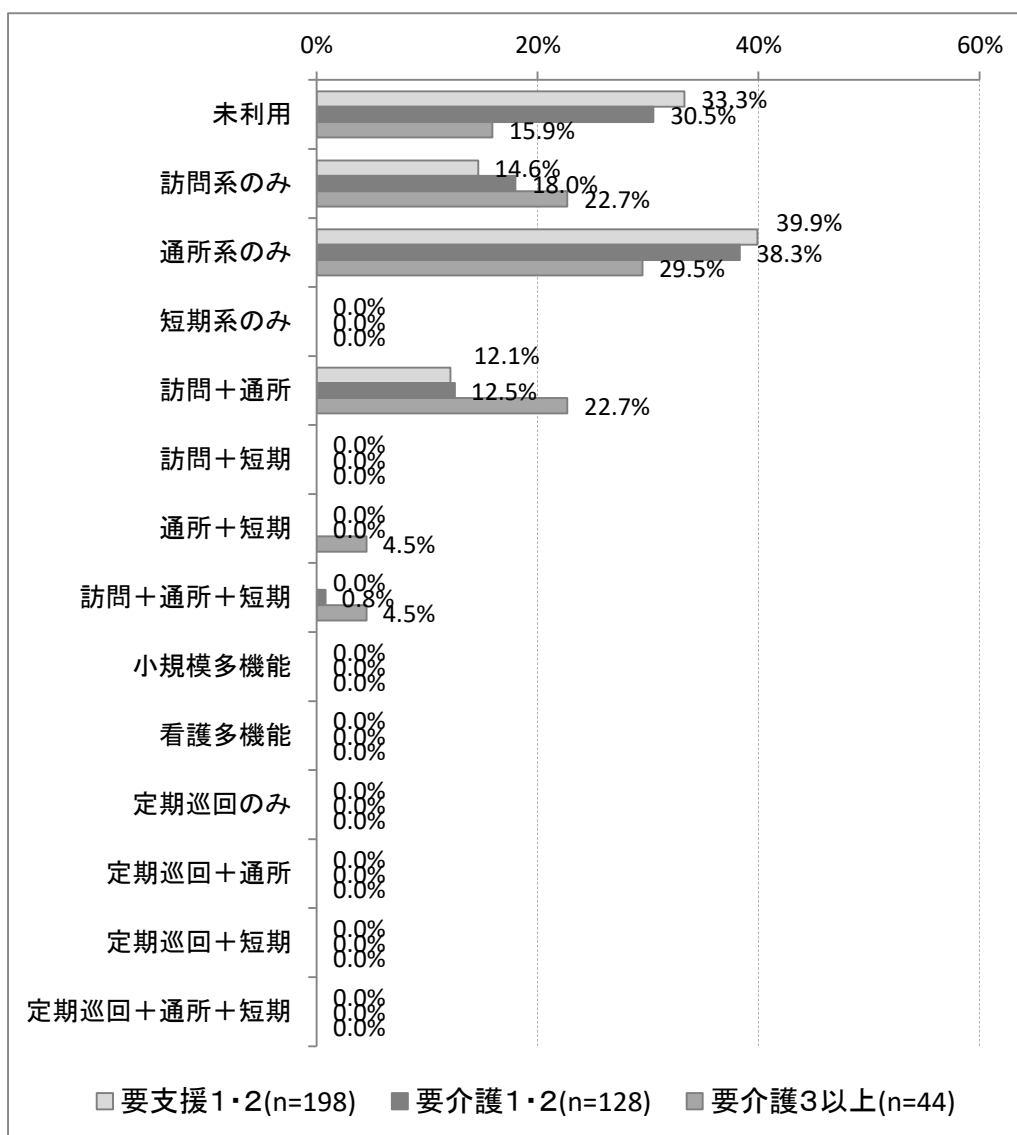

【認知症自立度別・サービス利用の組み合わせ】

サービス利用の組み合わせを認知症高齢者自立度別にみると、「自立＋Ⅰ」では「通所系のみ」が37.1%ともっとも割合が高く、次いで「未利用」が32.4%、「訪問系のみ」が16.0%となっている。「Ⅱ」では「通所系のみ」が37.5%ともっとも割合が高く、次いで「未利用」が28.3%、「訪問系のみ」が20.8%となっている。「Ⅲ以上」では「通所系のみ」が45.9%ともっとも割合が高く、次いで「未利用」が24.3%、「訪問系のみ」、「訪問＋通所」、「訪問＋通所＋短期」が8.1%となっている。

図表 1-7 認知症自立度別・サービス利用の組み合わせ

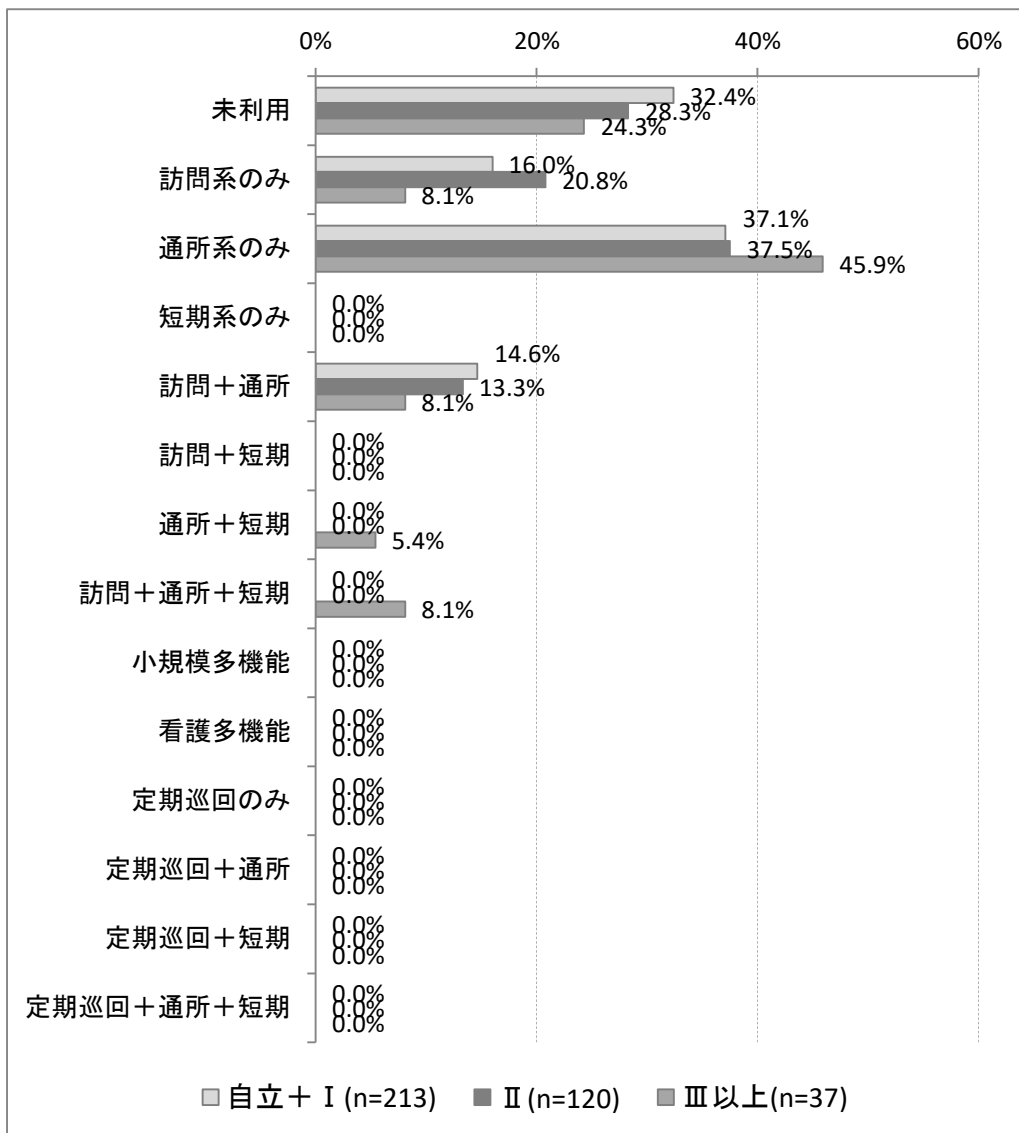

【着目すべきポイント】

- ここでは、要介護度・認知症自立度別の「サービス利用の組み合わせ」について、組み合わせのパターンを簡略化した集計分析をしています（図表 1-8、図表 1-9）。
- 具体的には、サービス利用の組み合わせを、「訪問系のみ」のサービス利用と、レスパイト機能をもつ「通所系」および「短期系」のみのサービス利用、さらにその2つを組み合わせた「訪問系を含むサービス利用」の3種類（未利用除く）に分類したものです。
- 組み合わせのパターンが細分化された集計分析（図表 1-6、図表 1-7）と比較して、上記のような視点から、重度化に伴う「サービス利用の組み合わせ」の変化の傾向等を分かりやすく示すことを目的としたものです。
- 前掲の集計分析（図表 1-6、図表 1-7）と同様に、重度化に伴い、どのようなサービス利用の組み合わせが増加しているかに着目することで、現在在宅で生活をする中重度の要介護者が、どのような組み合わせのサービス利用を増加させることで在宅生活を維持しているかを把握することができます。
- また、中重度の要介護者の増加に伴い、どのような「サービス利用の組み合わせ」のニーズが大きくなると考えられるかを推測することも可能になります。

【要介護度別・サービス利用の組み合わせ】

サービス利用の組み合わせを二次判定結果別にみると、「要支援1・2」では「通所系・短期系のみ」が39.9%ともっとも割合が高く、次いで「未利用」が33.3%、「訪問系のみ」が14.6%となっている。「要介護1・2」では「通所系・短期系のみ」が38.3%ともっとも割合が高く、次いで「未利用」が30.5%、「訪問系のみ」が18.0%となっている。「要介護3以上」では「通所系・短期系のみ」が34.1%ともっとも割合が高く、次いで「訪問系を含む組み合わせ」が27.3%、「訪問系のみ」が22.7%となっている。

図表 1-8 要介護度別・サービス利用の組み合わせ

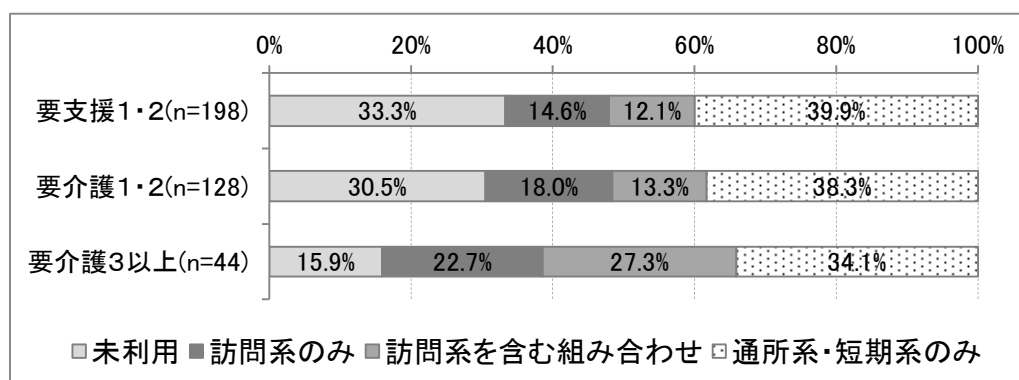

【認知症自立度別・サービス利用の組み合わせ】

サービス利用の組み合わせを認知症高齢者自立度別にみると、「自立+Ⅰ」では「通所系・短期系のみ」が37.1%ともっとも割合が高く、次いで「未利用」が32.4%、「訪問系のみ」が16.0%となっている。「Ⅱ」では「通所系・短期系のみ」が37.5%ともっとも割合が高く、次いで「未利用」が28.3%、「訪問系のみ」が20.8%となっている。「Ⅲ以上」では「通所系・短期系のみ」が51.4%ともっとも割合が高く、次いで「未利用」が24.3%、「訪問系を含む組み合わせ」が16.2%となっている。

図表 1-9 認知症自立度別・サービス利用の組み合わせ

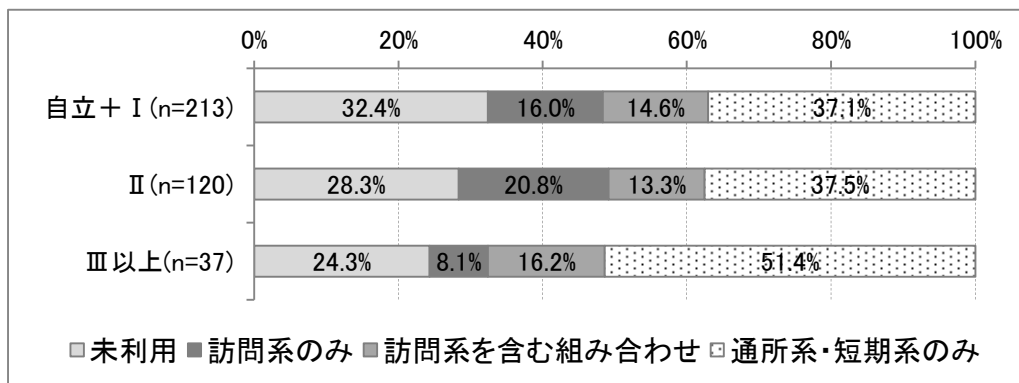

(4) 「サービス利用の組み合わせ」と「施設等検討の状況」の関係

【着目すべきポイント】

- ここでは、「サービス利用の組み合わせ」と「施設等検討の状況」の関係について、集計分析をしています。それぞれ、要介護3以上と要介護4以上、認知症自立度Ⅲ以上に分けて集計分析を行っています。
- 「施設等検討の状況」について「入所・入居は検討していない」の割合を高めることは、在宅介護実態調査で想定する「アウトカム」の1つです。
- ここでは「サービス利用の組み合わせ」との関係を集計分析することで、地域目標を達成するためのサービス整備方針の検討につなげることを想定しています。
- 図表 1-10～図表 1-12 は、「サービス利用の組み合わせ」別に「施設等検討の状況」の割合を集計分析したもので、特に「サービス利用の組み合わせ」ごとの「施設等検討の状況」の比較が容易です。
- また、図表 1-13～図表 1-15 は、表側と表頭を逆にして集計したもので、「施設等検討の状況」別の「サービス利用の組み合わせ」をみることができます。これにより、例えば施設等への入所・入居を「検討していない」ケースのような「適切な在宅生活の継続を実現している」と考えられる要介護者について、実際に「どのような組み合わせのサービスを利用しているか」を把握することができます。
- したがって、例えば「検討中」や「申請済み」と比較して、「検討していない」ケースで多くみられるような「サービス利用の組み合わせ」を推進するような支援・サービスの整備を進めていくことで、在宅限界点の向上につながるなどが期待されます。

【留意事項】

- ただし、このような「サービス利用の組み合わせ」については、ケアマネジメントに直結する内容でもあることから、ここでの集計分析結果やその解釈については、ケアマネジャー等を含む専門職との議論を交えながら、地域ごとにその効果等についての考察を深めていくことが重要となります。
- 例えば、「□□のサービスを利用しているケースでは、「検討していない」の割合が高い」といった傾向がみられたとしても、「何故、□□のサービスを利用しているケースでは、「検討していない」の割合が高いのか」といった解釈には、地域の特性や専門職の知見等を踏まえた個別の議論を行うことが必要になります。

【サービス利用の組み合わせと施設等検討の状況(要介護3以上)】

問 10_施設等の検討状況をサービス利用の組み合わせ別にみると、「訪問系のみ」では「検討していない」が70.0%ともっとも割合が高く、次いで「検討中」が30.0%、「申請済み」が0.0%となっている。「訪問系を含む組み合わせ」では「検討していない」が66.7%ともっとも割合が高く、次いで「検討中」が25.0%、「申請済み」が8.3%となっている。「通所系・短期系のみ」では「検討していない」が40.0%ともっとも割合が高く、次いで「検討中」が33.3%、「申請済み」が26.7%となっている。

図表 1-10 サービス利用の組み合わせと施設等検討の状況（要介護3以上）

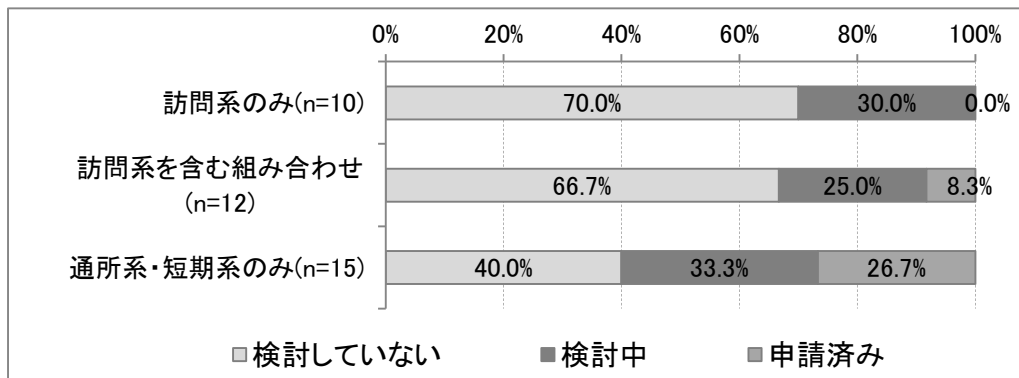

【サービス利用の組み合わせと施設等検討の状況(要介護4以上)】

問 10_施設等の検討状況をサービス利用の組み合わせ別にみると、「訪問系のみ」では「検討していない」が100.0%ともっとも割合が高く、次いで「検討中」、「申請済み」が0.0%となっている。「訪問系を含む組み合わせ」では「検討していない」が80.0%ともっとも割合が高く、次いで「検討中」、「申請済み」が10.0%となっている。「通所系・短期系のみ」では「検討していない」が75.0%ともっとも割合が高く、次いで「検討中」が25.0%、「申請済み」が0.0%となっている。

図表 1-11 サービス利用の組み合わせと施設等検討の状況（要介護4以上）

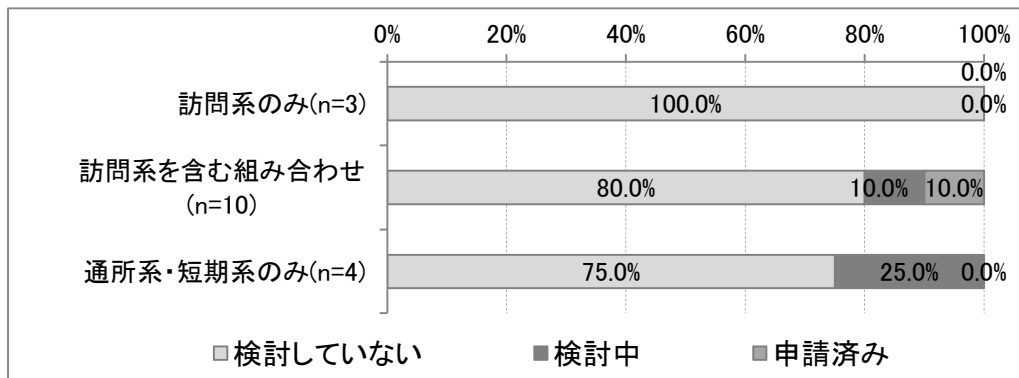

【サービス利用の組み合わせと施設等検討の状況(認知症Ⅲ以上)】

問 10_施設等の検討状況をサービス利用の組み合わせ別にみると、「訪問系のみ」では「検討していない」が66.7%ともっとも割合が高く、次いで「検討中」が33.3%、「申請済み」が0.0%となっている。「訪問系を含む組み合わせ」では「検討していない」が50.0%ともっとも割合が高く、次いで「検討中」が33.3%、「申請済み」が16.7%となっている。「通所系・短期系のみ」では「検討していない」、「検討中」が36.8%ともっとも割合が高く、次いで「申請済み」が26.3%となっている。

図表 1-12 サービス利用の組み合わせと施設等検討の状況（認知症Ⅲ以上）

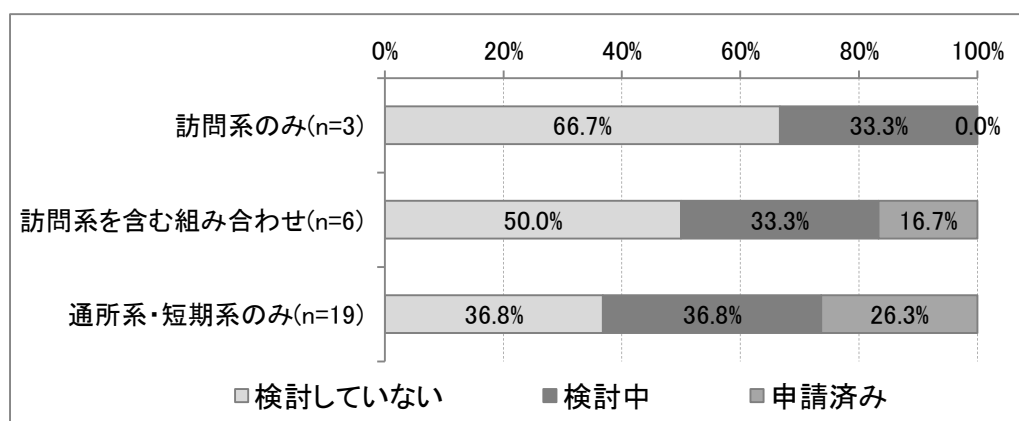

【サービス利用の組み合わせと施設等検討の状況(要介護3以上)】

サービス利用の組み合わせを問 10_施設等の検討状況別にみると、「検討していない」では「訪問系を含む組み合わせ」が 30.8%ともっとも割合が高く、次いで「訪問系のみ」が 26.9%、「通所系・短期系のみ」が 23.1%となっている。「検討中」では「通所系・短期系のみ」が 38.5%ともっとも割合が高く、次いで「訪問系のみ」、「訪問系を含む組み合わせ」が 23.1%、「未利用」が 15.4%となっている。「申請済み」では「通所系・短期系のみ」が 80.0%ともっとも割合が高く、次いで「訪問系を含む組み合わせ」が 20.0%、「未利用」、「訪問系のみ」が 0.0%となっている。

図表 1-13 サービス利用の組み合わせと施設等検討の状況 (要介護 3 以上)

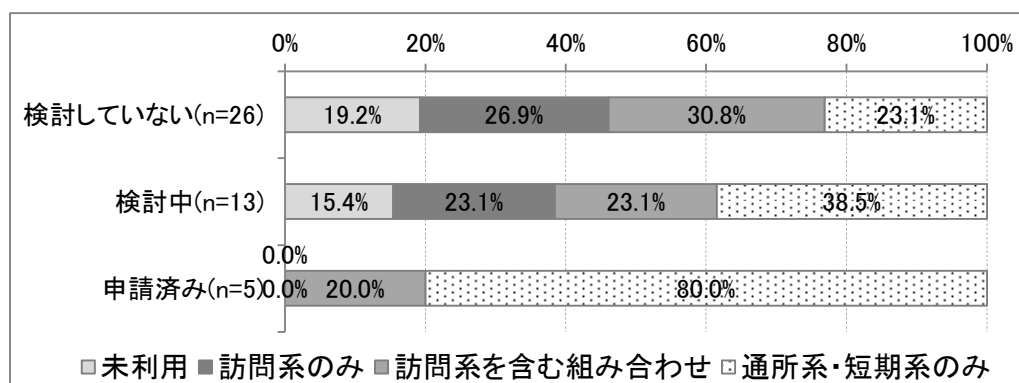

【サービス利用の組み合わせと施設等検討の状況(要介護4以上)】

サービス利用の組み合わせを問 10_施設等の検討状況別にみると、「検討していない」では「訪問系を含む組み合わせ」が47.1%ともっとも割合が高く、次いで「未利用」、「訪問系のみ」、「通所系・短期系のみ」が17.6%となっている。「検討中」では「未利用」、「訪問系を含む組み合わせ」、「通所系・短期系のみ」が33.3%ともっとも割合が高く、次いで「訪問系のみ」が0.0%となっている。「申請済み」では「訪問系を含む組み合わせ」が100.0%ともっとも割合が高く、次いで「未利用」、「訪問系のみ」、「通所系・短期系のみ」が0.0%となっている。

図表 1-14 サービス利用の組み合わせと施設等検討の状況（要介護4以上）

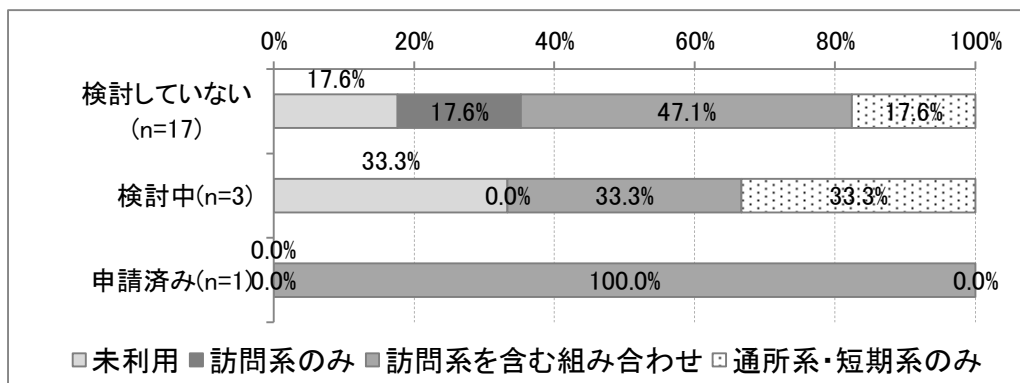

【サービス利用の組み合わせと施設等検討の状況(認知症Ⅲ以上)】

サービス利用の組み合わせを問10_施設等の検討状況別にみると、「検討していない」では「未利用」が40.0%ともっとも割合が高く、次いで「通所系・短期系のみ」が35.0%、「訪問系を含む組み合わせ」が15.0%となっている。「検討中」では「通所系・短期系のみ」が63.6%ともっとも割合が高く、次いで「訪問系を含む組み合わせ」が18.2%、「未利用」、「訪問系のみ」が9.1%となっている。「申請済み」では「通所系・短期系のみ」が83.3%ともっとも割合が高く、次いで「訪問系を含む組み合わせ」が16.7%、「未利用」、「訪問系のみ」が0.0%となっている。

図表 1-15 サービス利用の組み合わせと施設等検討の状況 (認知症Ⅲ以上)

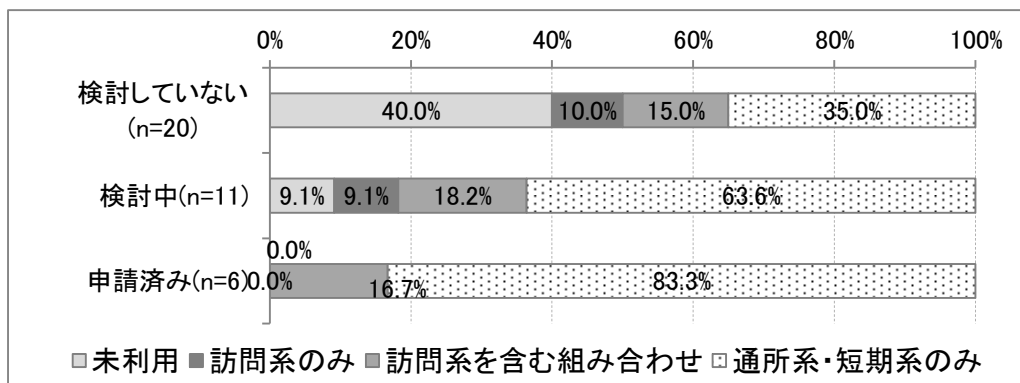

(5) 「サービス利用の組み合わせ」と「主な介護者が不安を感じる介護」の関係

【着目すべきポイント】

- ここでは、「サービス利用の組み合わせ」と「主な介護者が不安を感じる介護」の関係について、集計分析をしています（図表 1-16、図表 1-17）。それぞれ、要介護 3 以上と認知症自立度Ⅲ以上に分けて集計分析を行っています。
- 「在宅生活の継続に向けてポイントとなる介護（主な介護者の不安が大きな介護 等）」について、「主な介護者が不安を感じる」割合を下げることは、在宅介護実態調査で想定する「アウトカム」の 1 つです。
- ここでは「サービス利用の組み合わせ」との関係を集計分析することで、地域目標を達成するためのサービス整備方針の検討につなげることを想定しています。
- したがって、「主な介護者の不安」が比較的小さくなるような「サービス利用の組み合わせ」を推進するようなサービス整備を進めていくことで、在宅限界点の向上につながるなどが期待されます。

【留意事項】

- ただし、このような「サービス利用の組み合わせ」については、ケアマネジメントに直結する内容でもあることから、ここでの集計分析結果やその解釈については、ケアマネジャー等を含む専門職との議論・考察を交えながら、地域ごとにその効果等についての議論を深めていくことが重要となります。
- 例えば、「□□のサービスを利用しているケースでは、〇〇の介護について「主な介護者が不安を感じる」割合が低い」といった傾向がみられたとしても、「何故、□□のサービスを利用しているケースでは、〇〇の介護について「主な介護者が不安を感じる」割合が低いのか」といった解釈には、地域の特性や専門職の知見等を踏まえた個別の議論を行うことが必要になります。

【サービス利用の組み合わせ別・介護者が不安を感じる介護(要介護3以上)】

問 5_介護者が不安を感じる介護をサービス利用の組み合わせ別にみると、「訪問系のみ」では「入浴・洗身」が 50.0%ともっとも割合が高く、次いで「認知症状への対応」が 40.0%、「食事の準備（調理等）」、「その他の家事（掃除、洗濯、買い物 等）」、「不安を感じていることは、特にない」が 20.0%となっている。「訪問系を含む組み合わせ」では「認知症状への対応」が 41.7%ともっとも割合が高く、次いで「日中の排泄」、「夜間の排泄」、「屋内の移乗・移動」が 33.3%、「その他の家事（掃除、洗濯、買い物 等）」が 25.0%となっている。「通所系・短期系のみ」では「認知症状への対応」が 46.7%ともっとも割合が高く、次いで「日中の排泄」、「入浴・洗身」が 33.3%、「夜間の排泄」、「外出の付き添い、送迎等」が 26.7%となっている。

図表 1-16 サービス利用の組み合わせ別・介護者が不安を感じる介護（要介護3以上）

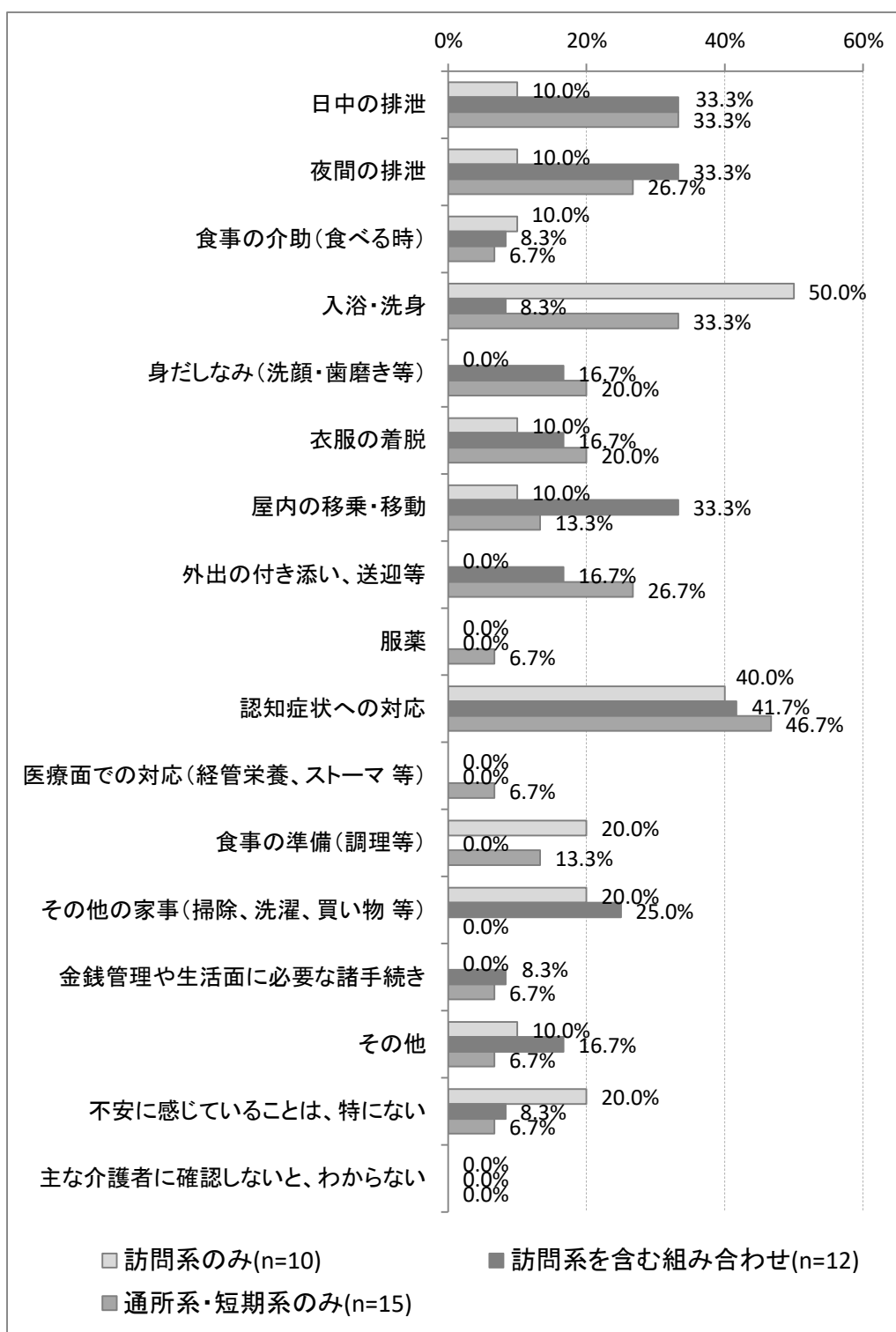

【サービス利用の組み合わせ別・介護者が不安を感じる介護(認知症Ⅲ以上)】

問 5_介護者が不安を感じる介護をサービス利用の組み合わせ別にみると、「訪問系のみ」では「認知症状への対応」、「その他の家事(掃除、洗濯、買い物等)」が66.7%ともっとも割合が高く、次いで「日中の排泄」、「食事の準備(調理等)」、「不安に感じていることは、特にない」が33.3%、「夜間の排泄」、「食事の介助(食べる時)」、「入浴・洗身」、「身だしなみ(洗顔・歯磨き等)」、「衣服の着脱」、「屋内の移乗・移動」、「外出の付き添い、送迎等」、「服薬」、「医療面での対応(経管栄養、ストーマ等)」、「金銭管理や生活面に必要な諸手続き」、「その他」、「主な介護者に確認しないと、わからない」が0.0%となっている。「訪問系を含む組み合わせ」では「認知症状への対応」が66.7%ともっとも割合が高く、次いで「日中の排泄」、「夜間の排泄」が50.0%、「屋内の移乗・移動」が33.3%となっている。「通所系・短期系のみ」では「認知症状への対応」が47.4%ともっとも割合が高く、次いで「日中の排泄」が42.1%、「夜間の排泄」、「入浴・洗身」が26.3%となっている。

図表 1-17 サービス利用の組み合わせ別・介護者が不安を感じる介護（認知症Ⅲ以上）

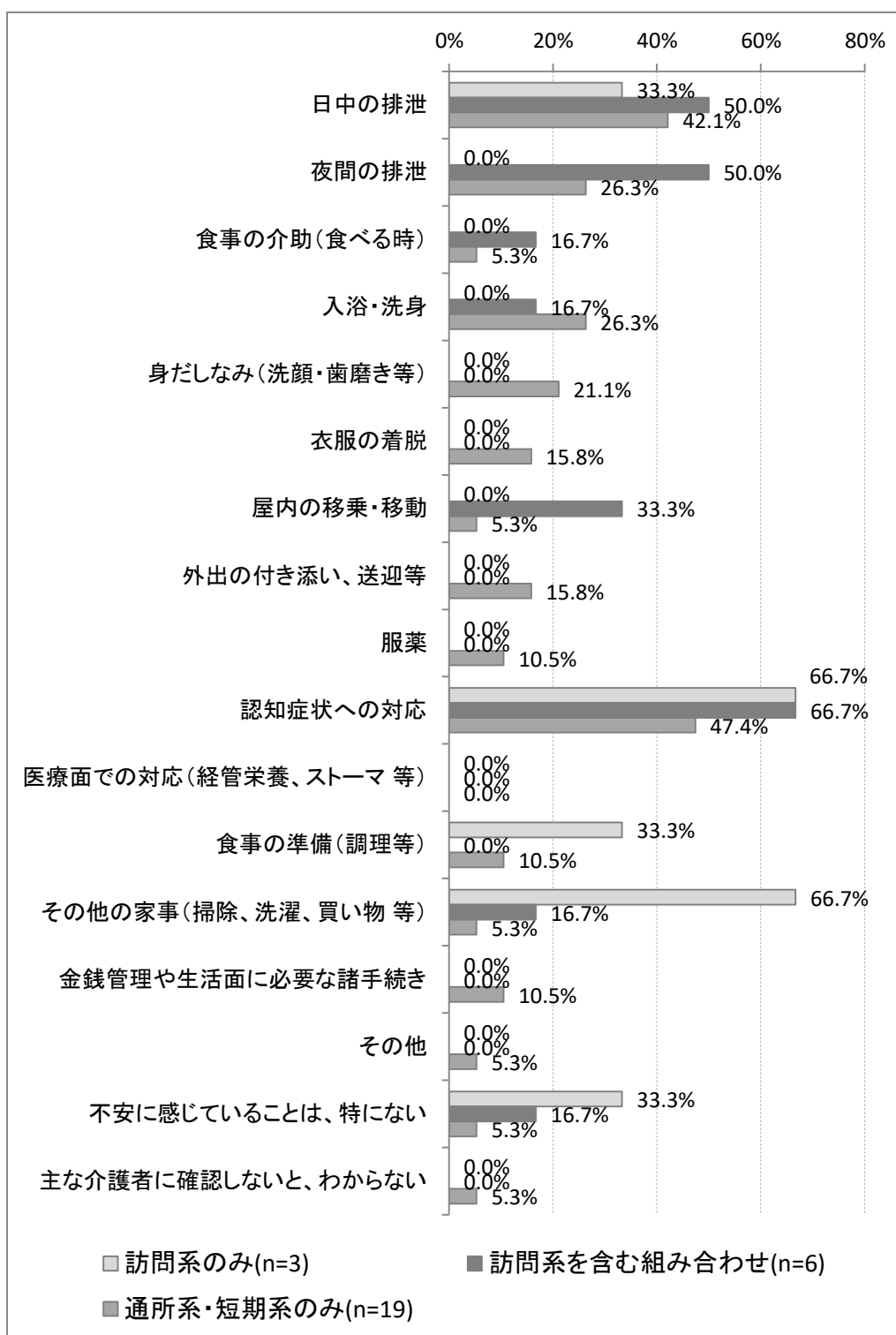

(6) 「サービス利用の回数」と「施設等検討の状況」の関係

【着目すべきポイント】

- (4)では、「サービス利用の組み合わせ」と「施設等検討の状況」の関係を分析しましたが、ここでは「サービス利用の回数」と「施設等検討の状況」について、集計分析を行っています。それぞれ、要介護3以上と認知症自立度Ⅲ以上に分けて集計分析を行っています。
- 「施設等検討の状況」について「入所・入居は検討していない」の割合を高めることは、在宅介護実態調査で想定する「アウトカム」の1つです。
- ここでは「サービス利用の回数」との関係を集計分析することで、地域目標を達成するためのサービス整備方針の検討につなげることなどを想定しています。
- 図表 1-18 と図表 1-19 が訪問系、図表 1-20 と図表 1-21 通所系、図表 1-22 と図表 1-23 が短期系について集計分析した結果です。
- 「サービス利用の回数」の増加に伴い、施設等への入所・入居を「検討していない」割合が高くなるような支援・サービスの整備を進めていくことで、在宅限界点の向上につながるなどが期待されます。

【留意事項】

- (4)の「サービス利用の組み合わせ」と、ここでの「サービス利用の回数」の2つの分析結果を参考に、在宅限界点の向上に資するサービス整備方針の検討につなげていくことが重要です。
- (4)の「サービス利用の組み合わせ」と同様、ケアマネジメントに直結する内容であることから、ここでの集計分析結果やその解釈については、ケアマネジャー等を含む専門職との議論・考察を交えながら、地域ごとにその効果等についての議論を深めていくことが重要となります。

【サービス利用回数と施設等検討の状況(訪問系、要介護3以上)】

問 10_施設等の検討状況を訪問系の利用回数別にみると、「訪問系_0回」では「検討していない」が50.0%ともっとも割合が高く、次いで「検討中」が31.8%、「申請済み」が18.2%となっている。「訪問系_1～14回」では「検討していない」が57.1%ともっとも割合が高く、次いで「検討中」が35.7%、「申請済み」が7.1%となっている。「訪問系_15回以上」では「検討していない」が87.5%ともっとも割合が高く、次いで「検討中」が12.5%、「申請済み」が0.0%となっている。

図表 1-18 サービス利用回数と施設等検討の状況 (訪問系、要介護3以上)

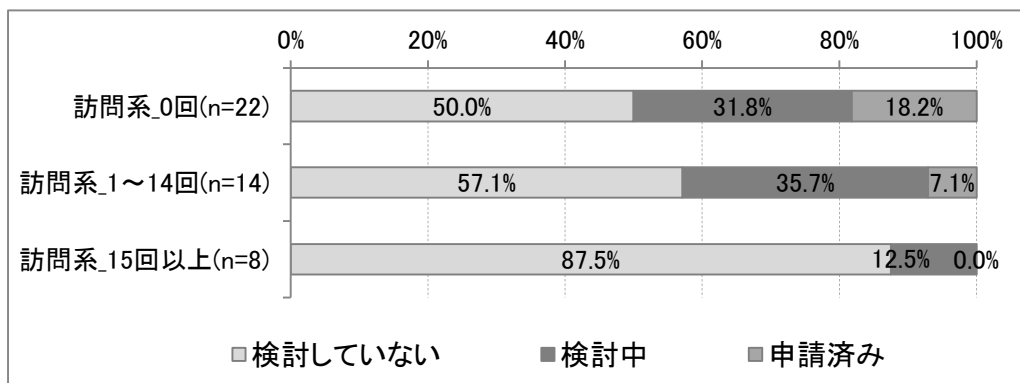

【サービス利用回数と施設等検討の状況(訪問系、認知症Ⅲ以上)】

問 10_施設等の検討状況を訪問系の利用回数別にみると、「訪問系_0回」では「検討していない」が53.6%ともっとも割合が高く、次いで「検討中」が28.6%、「申請済み」が17.9%となっている。「訪問系_1～14回」では「検討していない」が55.6%ともっとも割合が高く、次いで「検討中」が33.3%、「申請済み」が11.1%となっている。「訪問系_15回以上」では「検討していない」、「検討中」、「申請済み」が0.0%となっている。

図表 1-19 サービス利用回数と施設等検討の状況 (訪問系、認知症Ⅲ以上)

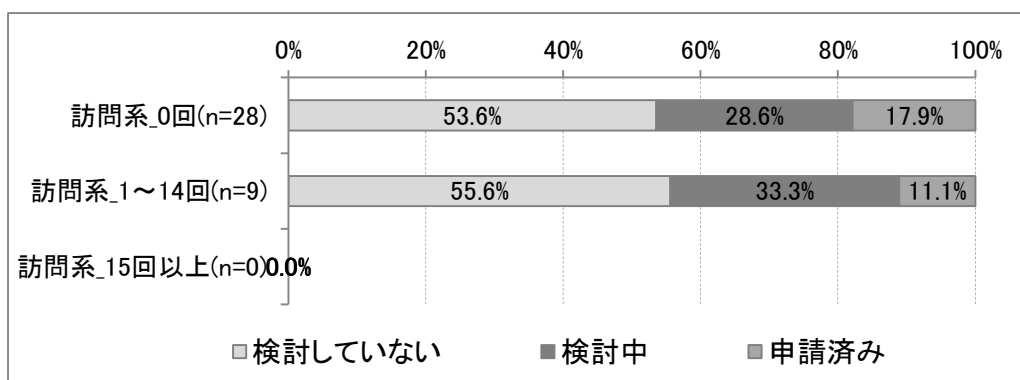

【サービス利用回数と施設等検討の状況(通所系、要介護3以上)】

問 10_施設等の検討状況を通所系の利用回数別にみると、「通所系_0回」では「検討していない」が70.6%ともっとも割合が高く、次いで「検討中」が29.4%、「申請済み」が0.0%となっている。「通所系_1～14回」では「検討していない」が52.2%ともっとも割合が高く、次いで「検討中」が30.4%、「申請済み」が17.4%となっている。「通所系_15回以上」では「検討していない」が50.0%ともっとも割合が高く、次いで「検討中」、「申請済み」が25.0%となっている。

図表 1-20 サービス利用回数と施設等検討の状況 (通所系、要介護3以上)

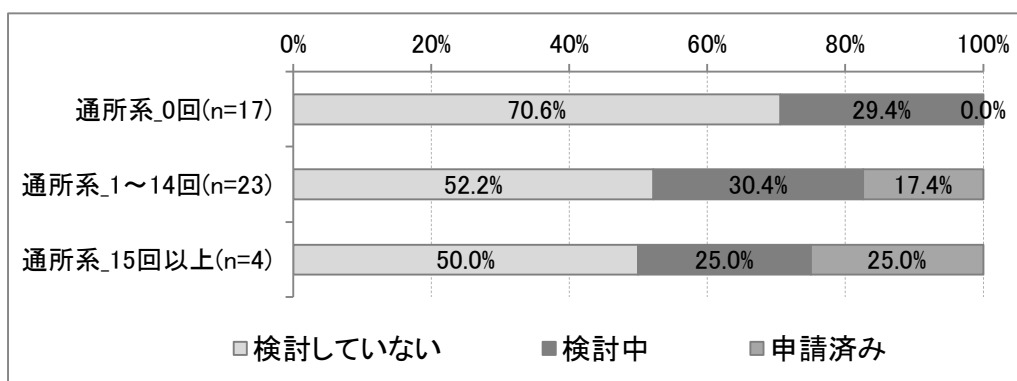

【サービス利用回数と施設等検討の状況(通所系、認知症Ⅲ以上)】

問 10_施設等の検討状況を通所系の利用回数別にみると、「通所系_0回」では「検討していない」が83.3%ともっとも割合が高く、次いで「検討中」が16.7%、「申請済み」が0.0%となっている。「通所系_1～14回」では「検討していない」が45.5%ともっとも割合が高く、次いで「検討中」が31.8%、「申請済み」が22.7%となっている。「通所系_15回以上」では「検討中」が66.7%ともっとも割合が高く、次いで「申請済み」が33.3%、「検討していない」が0.0%となっている。

図表 1-21 サービス利用回数と施設等検討の状況 (通所系、認知症Ⅲ以上)

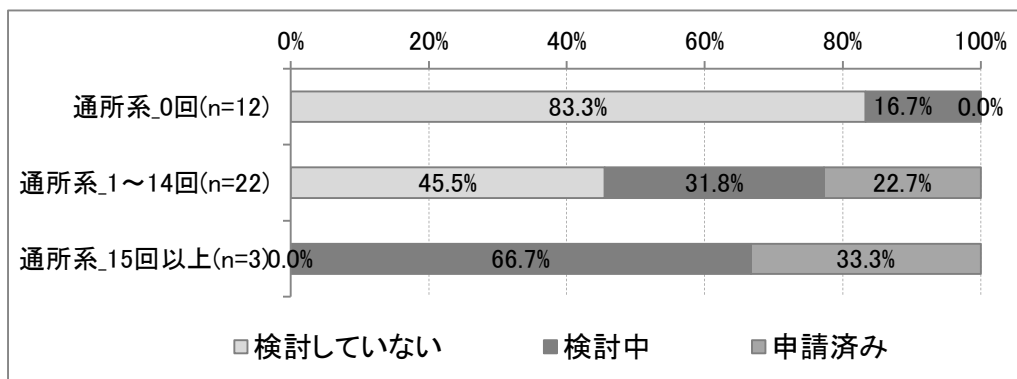

【サービス利用回数と施設等検討の状況(短期系、要介護3以上)】

問 10_施設等の検討状況を短期系の利用回数別にみると、「短期系_0回」では「検討していない」が60.0%ともっとも割合が高く、次いで「検討中」が30.0%、「申請済み」が10.0%となっている。「短期系_1～9回」では「検討していない」が100.0%ともっとも割合が高く、次いで「検討中」、「申請済み」が0.0%となっている。「短期系_10回以上」では「検討していない」、「検討中」、「申請済み」が33.3%となっている。

図表 1-22 サービス利用回数と施設等検討の状況（短期系、要介護3以上）

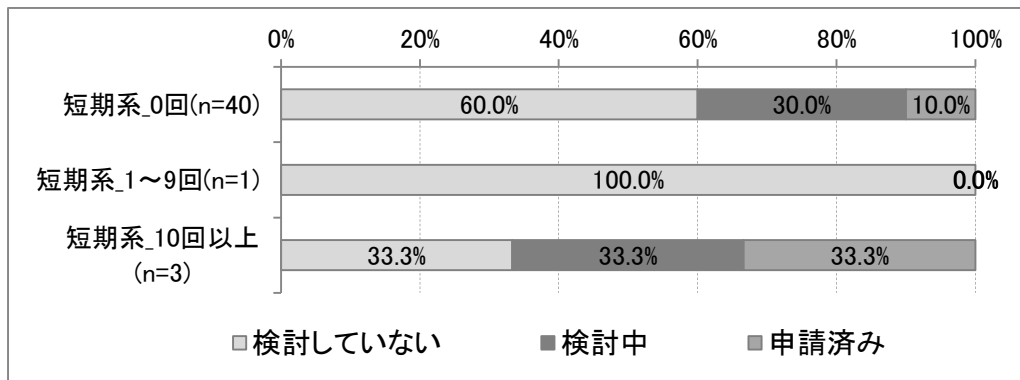

【サービス利用回数と施設等検討の状況(短期系、認知症Ⅲ以上)】

問 10_施設等の検討状況を短期系の利用回数別にみると、「短期系_0回」では「検討していない」が53.1%ともっとも割合が高く、次いで「検討中」が31.3%、「申請済み」が15.6%となっている。「短期系_1～9回」では「検討していない」が100.0%ともっとも割合が高く、次いで「検討中」、「申請済み」が0.0%となっている。「短期系_10回以上」では「検討していない」、「検討中」、「申請済み」が33.3%となっている。

図表 1-23 サービス利用回数と施設等検討の状況（短期系、認知症Ⅲ以上）

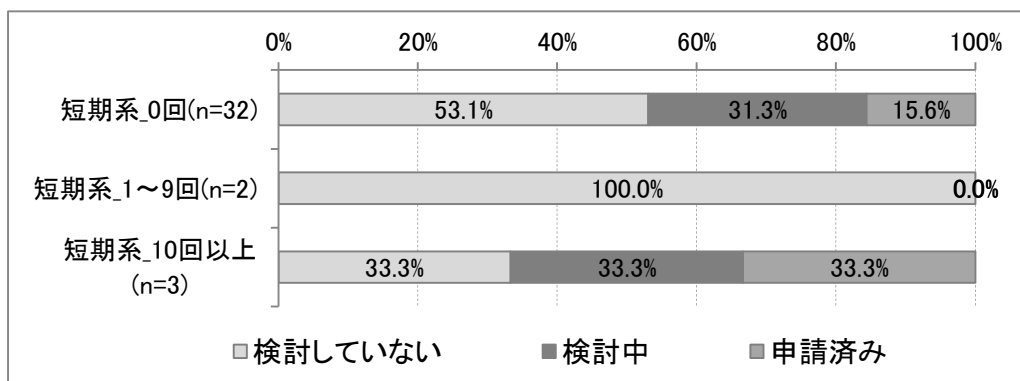

(7) 「サービス利用の回数」と「主な介護者が不安を感じる介護」の関係

【着目すべきポイント】

- (5)では、「サービス利用の組み合わせ」と「主な介護者が不安を感じる介護」の関係を分析しましたが、ここでは「サービス利用の回数」と「主な介護者が不安を感じる介護」について、集計分析を行っています。
- 「在宅生活の継続に向けてポイントとなる介護（主な介護者の不安が大きな介護 等）」について、「主な介護者が不安を感じる」割合を下げることは、在宅介護実態調査で想定する「アウトカム」の1つです。
- ここでは「サービス利用の回数」との関係を集計分析することで、地域目標を達成するためのサービス整備方針の検討につなげることなどを想定しています。
- 図表 1-24 と図表 1-25 が訪問系、図表 1-26 と図表 1-27 が通所系、図表 1-28 と図表 1-29 が短期系について集計分析した結果です。それぞれ、要介護3以上と認知症自立度Ⅲ以上に分けて集計分析を行っています。
- 「サービス利用の回数」の増加に伴い、「主な介護者が不安を感じる」割合が低くなるような支援・サービスの整備を進めていくことで、在宅限界点の向上につながるなどが期待されます。

【留意事項】

- (5)の「サービス利用の組み合わせ」と、ここでの「サービス利用の回数」の2つの分析結果を参考に、介護者不安の軽減に資するサービス整備方針の検討につなげていくことが重要です。
- (5)の「サービス利用の組み合わせ」と同様、ケアマネジメントに直結する内容であることから、ここでの集計分析結果やその解釈については、ケアマネジャー等を含む専門職との議論・考察を交えながら、地域ごとにその効果等についての議論を深めていくことが重要となります。

【サービス利用回数別・介護者が不安を感じる介護(訪問系、要介護3以上)】

問 5_介護者が不安を感じる介護を訪問系の利用回数別にみると、「訪問系_0回」では「日中の排泄」が40.9%ともっとも割合が高く、次いで「認知症状への対応」が36.4%、「外出の付き添い、送迎等」が31.8%となっている。「訪問系_1～14回」では「認知症状への対応」が57.1%ともっとも割合が高く、次いで「日中の排泄」、「夜間の排泄」、「屋内の移乗・移動」、「その他の家事(掃除、洗濯、買い物等)」が28.6%、「入浴・洗身」、「その他」が21.4%となっている。「訪問系_15回以上」では「入浴・洗身」、「衣服の着脱」が37.5%ともっとも割合が高く、次いで「身だしなみ(洗顔・歯磨き等)」、「不安に感じていることは、特にない」が25.0%、「日中の排泄」、「夜間の排泄」、「食事の介助(食べる時)」、「屋内の移乗・移動」、「外出の付き添い、送迎等」、「認知症状への対応」、「食事の準備(調理等)」、「その他の家事(掃除、洗濯、買い物等)」、「金銭管理や生活面に必要な諸手続き」が12.5%となっている。

図表 1-24 サービス利用回数別・介護者が不安を感じる介護（訪問系、要介護3以上）

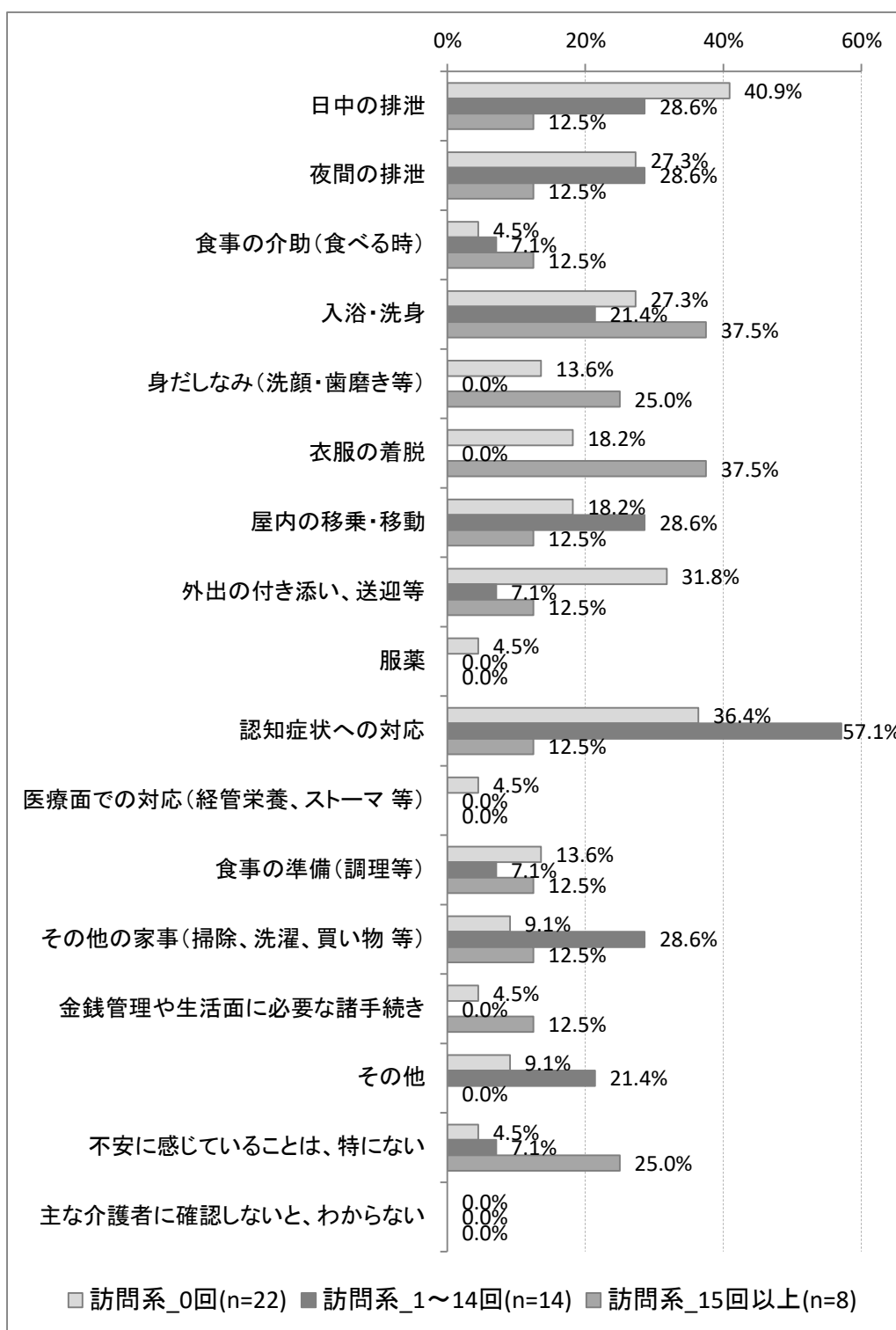

【サービス利用回数別・介護者が不安を感じる介護(訪問系、認知症Ⅲ以上)】

問 5_介護者が不安を感じる介護を訪問系の利用回数別にみると、「訪問系_0回」では「認知症状への対応」が42.9%ともっとも割合が高く、次いで「日中の排泄」が39.3%、「外出の付き添い、送迎等」が25.0%となっている。「訪問系_1～14回」では「認知症状への対応」が66.7%ともっとも割合が高く、次いで「日中の排泄」が44.4%、「夜間の排泄」、「その他の家事(掃除、洗濯、買い物等)」が33.3%となっている。「訪問系_15回以上」では「日中の排泄」、「夜間の排泄」、「食事の介助(食べる時)」、「入浴・洗身」、「身だしなみ(洗顔・歯磨き等)」、「衣服の着脱」、「屋内の移乗・移動」、「外出の付き添い、送迎等」、「服薬」、「認知症状への対応」、「医療面での対応(経管栄養、ストーマ等)」、「食事の準備(調理等)」、「その他の家事(掃除、洗濯、買い物等)」、「金銭管理や生活面に必要な諸手続き」、「その他」、「不安を感じていることは、特になし」、「主な介護者に確認しないと、わからない」が0.0%となっている。

図表 1-25 サービス利用回数別・介護者が不安を感じる介護（訪問系、認知症Ⅲ以上）

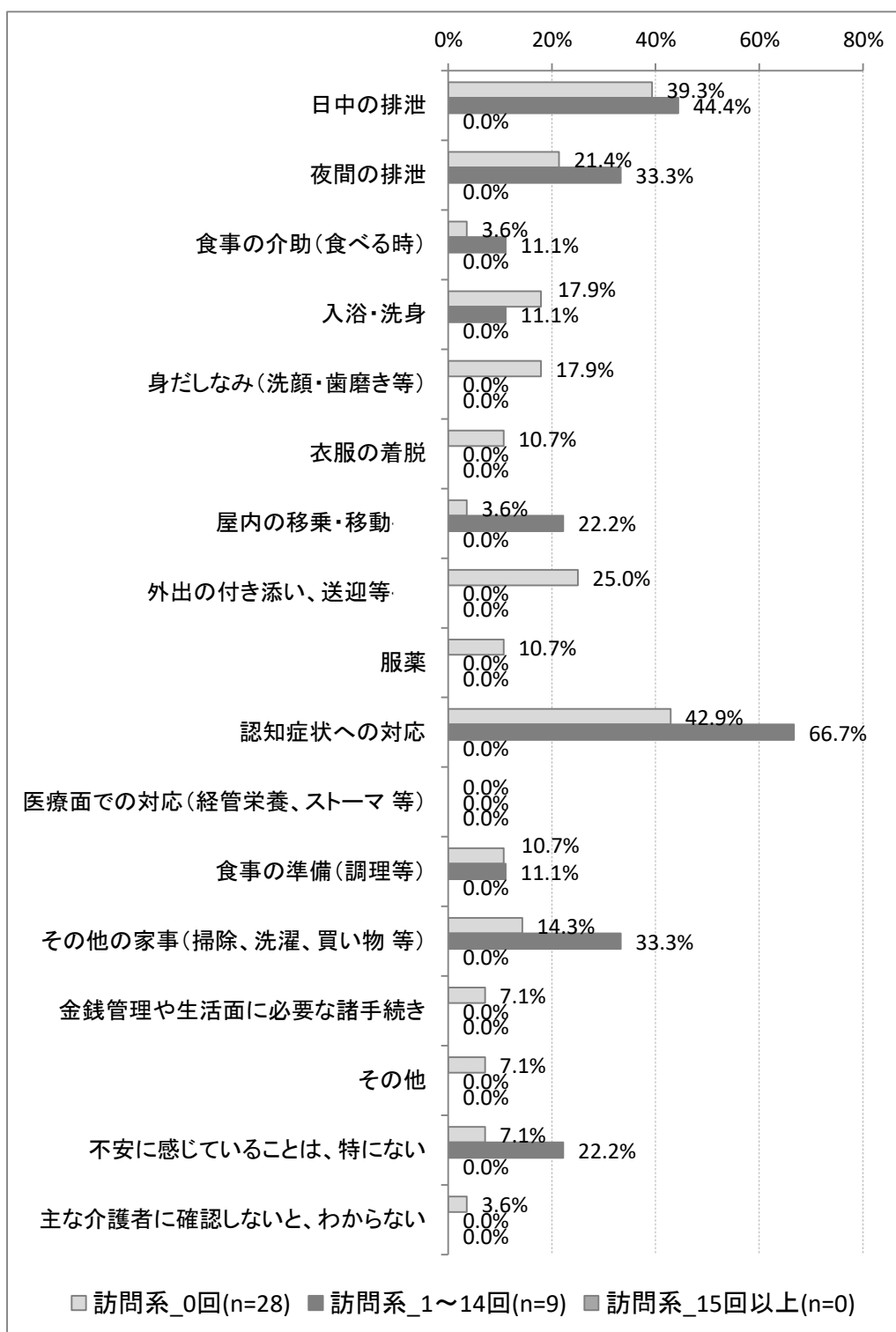

【サービス利用回数別・介護者が不安を感じる介護(通所系、要介護3以上)】

問 5_介護者が不安を感じる介護を通所系の利用回数別にみると、「通所系_0回」では「入浴・洗身」が35.3%ともっとも割合が高く、次いで「日中の排泄」、「認知症状への対応」が29.4%、「その他の家事(掃除、洗濯、買い物等)」が23.5%となっている。「通所系_1~14回」では「認知症状への対応」が43.5%ともっとも割合が高く、次いで「日中の排泄」が34.8%、「夜間の排泄」が30.4%となっている。「通所系_15回以上」では「身だしなみ(洗顔・歯磨き等)」、「衣服の着脱」、「認知症状への対応」、「その他の家事(掃除、洗濯、買い物等)」が50.0%ともっとも割合が高く、次いで「日中の排泄」、「夜間の排泄」、「入浴・洗身」、「外出の付き添い、送迎等」が25.0%、「食事の介助(食べる時)」、「屋内の移乗・移動」、「服薬」、「医療面での対応(経管栄養、ストーマ等)」、「食事の準備(調理等)」、「金銭管理や生活面に必要な諸手続き」、「その他」、「不安に感じていることは、特になし」、「主な介護者に確認しないと、わからない」が0.0%となっている。

図表 1-26 サービス利用回数別・介護者が不安を感じる介護（通所系、要介護3以上）

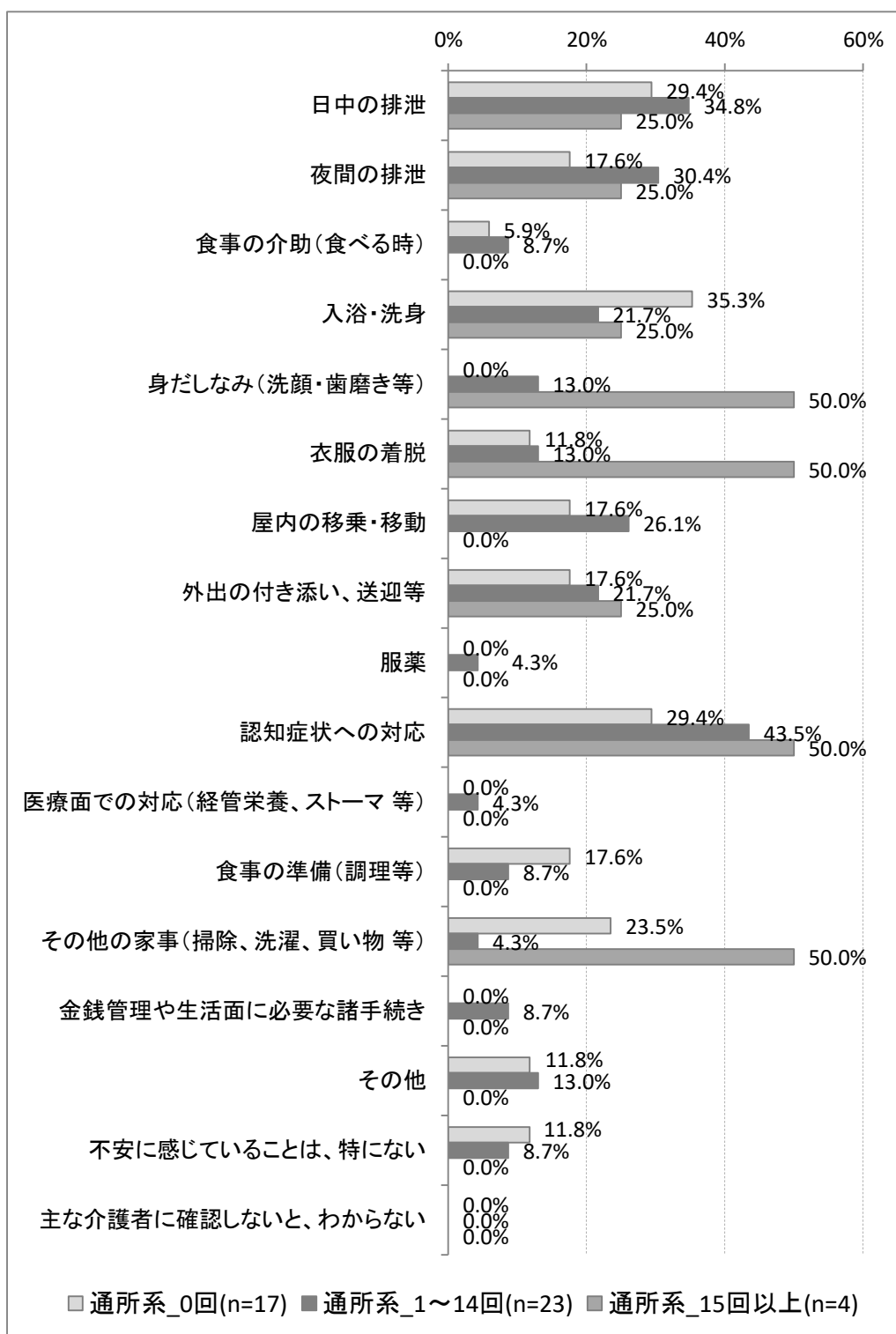

【サービス利用回数別・介護者が不安を感じる介護(通所系、認知症Ⅲ以上)】

問 5_介護者が不安を感じる介護を通所系の利用回数別にみると、「通所系_0回」では「認知症状への対応」、「その他の家事(掃除、洗濯、買い物等)」が41.7%ともっとも割合が高く、次いで「日中の排泄」、「外出の付き添い、送迎等」が33.3%、「食事の準備(調理等)」、「不安に感じていることは、特にない」が16.7%となっている。「通所系_1~14回」では「認知症状への対応」が50.0%ともっとも割合が高く、次いで「日中の排泄」が45.5%、「夜間の排泄」が31.8%となっている。「通所系_15回以上」では「認知症状への対応」が66.7%ともっとも割合が高く、次いで「日中の排泄」、「夜間の排泄」、「入浴・洗身」、「その他の家事(掃除、洗濯、買い物等)」、「その他」が33.3%、「食事の介助(食べる時)」、「身だしなみ(洗顔・歯磨き等)」、「衣服の着脱」、「屋内の移乗・移動」、「外出の付き添い、送迎等」、「服薬」、「医療面での対応(経管栄養、ストーマ等)」、「食事の準備(調理等)」、「金銭管理や生活面に必要な諸手続き」、「不安に感じていることは、特にない」、「主な介護者に確認しないと、わからない」が0.0%となっている。

図表 1-27 サービス利用回数別・介護者が不安を感じる介護（通所系、認知症Ⅲ以上）

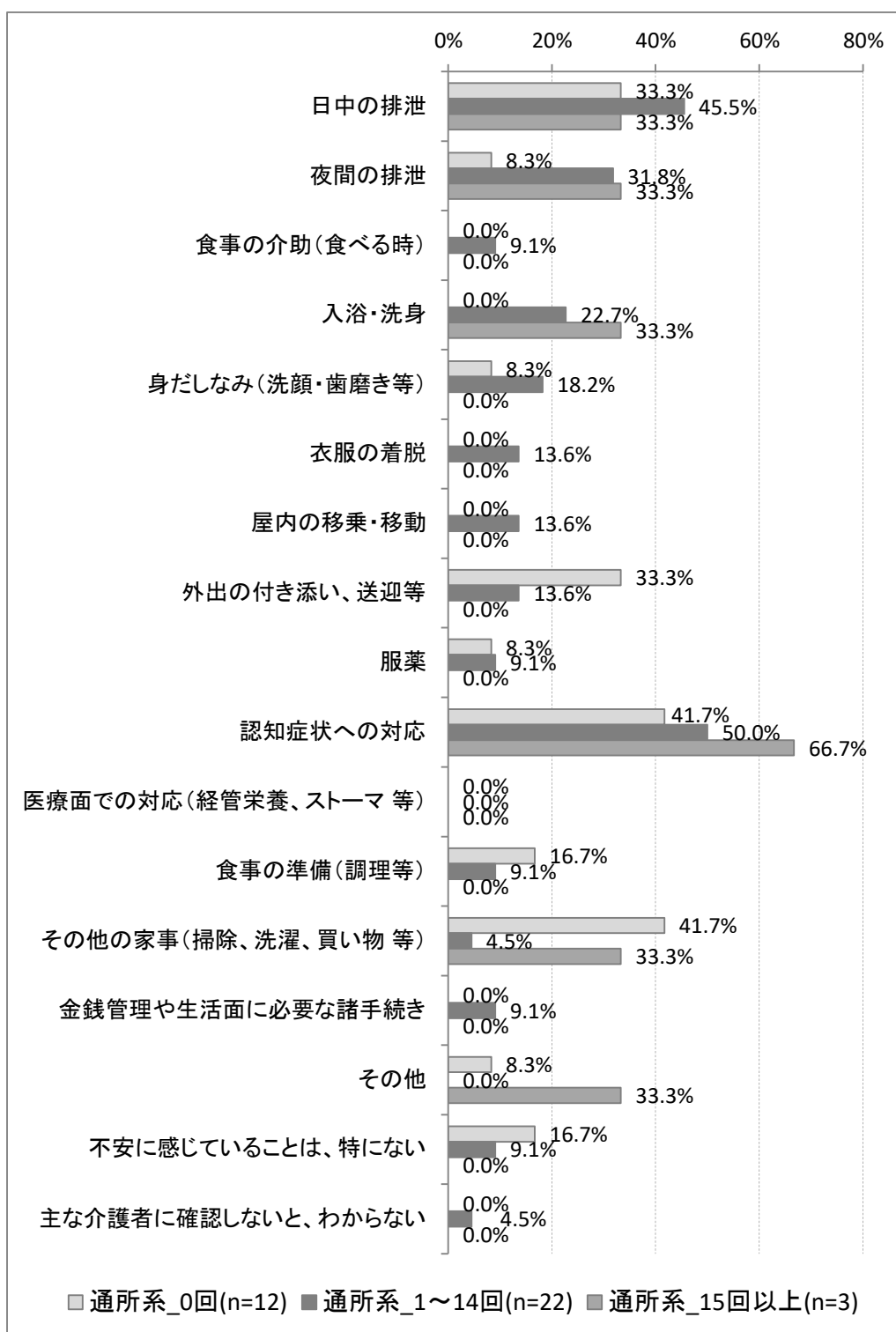

【サービス利用回数別・介護者が不安を感じる介護(短期系、要介護3以上)】

問5_介護者が不安を感じる介護を短期系の利用回数別にみると、「短期系_0回」では「認知症状への対応」が37.5%ともっとも割合が高く、次いで「日中の排泄」が30.0%、「入浴・洗身」が27.5%となっている。「短期系_1～9回」では「夜間の排泄」、「屋内の移乗・移動」、「認知症状への対応」が100.0%ともっとも割合が高く、次いで「日中の排泄」、「食事の介助(食べる時)」、「入浴・洗身」、「身だしなみ(洗顔・歯磨き等)」、「衣服の着脱」、「外出の付き添い、送迎等」、「服薬」、「医療面での対応(経管栄養、ストーマ等)」、「食事の準備(調理等)」、「その他の家事(掃除、洗濯、買い物等)」、「金銭管理や生活面に必要な諸手続き」、「その他」、「不安に感じていることは、特にない」、「主な介護者に確認しないと、わからない」が0.0%となっている。「短期系_10回以上」では「日中の排泄」、「食事の介助(食べる時)」が66.7%ともっとも割合が高く、次いで「夜間の排泄」、「入浴・洗身」、「身だしなみ(洗顔・歯磨き等)」、「認知症状への対応」、「食事の準備(調理等)」が33.3%、「衣服の着脱」、「屋内の移乗・移動」、「外出の付き添い、送迎等」、「服薬」、「医療面での対応(経管栄養、ストーマ等)」、「その他の家事(掃除、洗濯、買い物等)」、「金銭管理や生活面に必要な諸手続き」、「その他」、「不安に感じていることは、特にない」、「主な介護者に確認しないと、わからない」が0.0%となっている。

図表 1-28 サービス利用回数別・介護者が不安を感じる介護（短期系、要介護3以上）

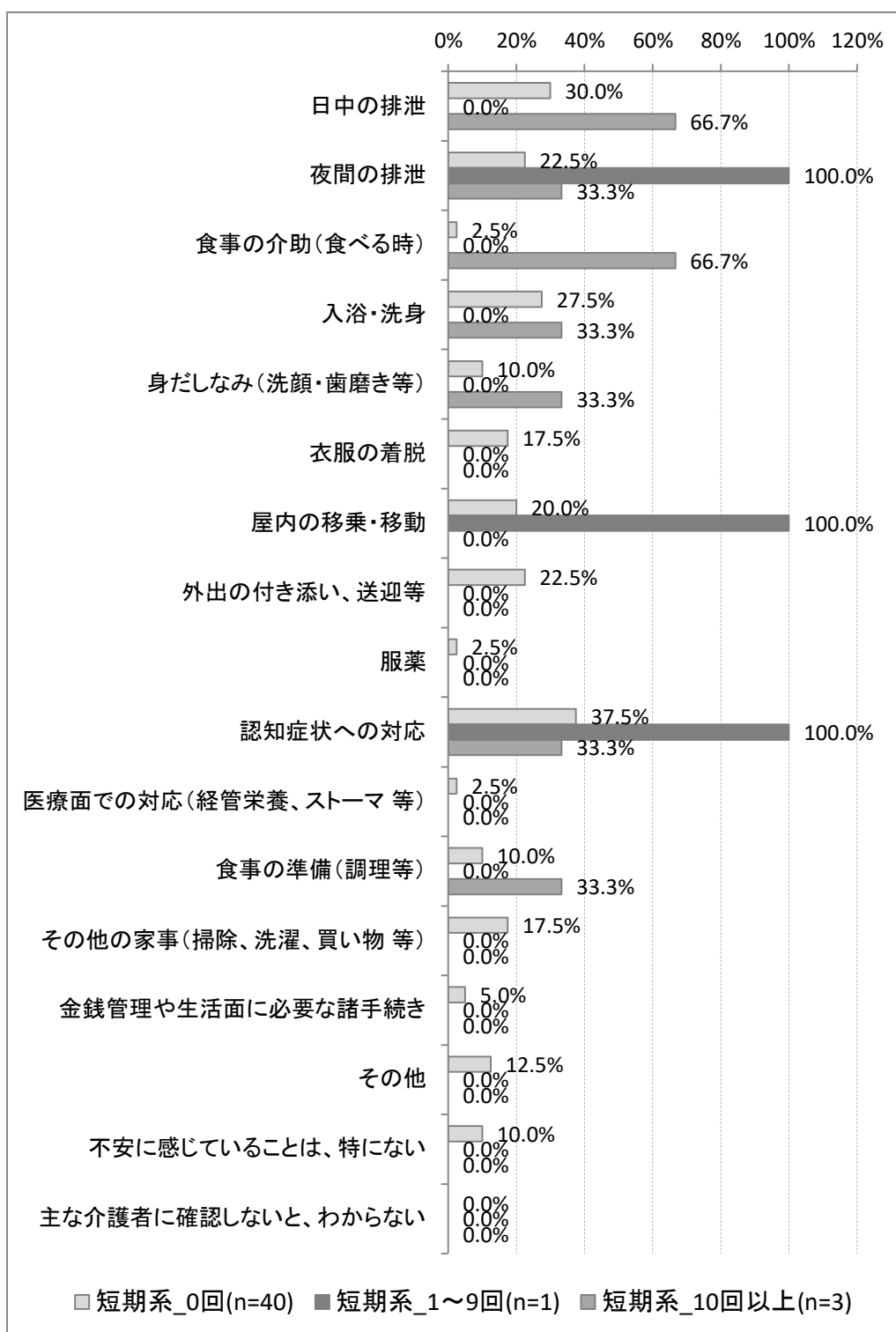

【サービス利用回数別・介護者が不安を感じる介護(短期系、認知症Ⅲ以上)】

問5_介護者が不安を感じる介護を短期系の利用回数別にみると、「短期系_0回」では「認知症状への対応」が50.0%ともっとも割合が高く、次いで「日中の排泄」が40.6%、「夜間の排泄」、「外出の付き添い、送迎等」、「その他の家事(掃除、洗濯、買い物等)」が21.9%となっている。「短期系_1~9回」では「夜間の排泄」、「屋内の移乗・移動」、「認知症状への対応」、「不安に感じていることは、特にない」が50.0%ともっとも割合が高く、次いで「日中の排泄」、「食事の介助(食べる時)」、「入浴・洗身」、「身だしなみ(洗顔・歯磨き等)」、「衣服の着脱」、「外出の付き添い、送迎等」、「服薬」、「医療面での対応(経管栄養、ストーマ等)」、「食事の準備(調理等)」、「その他の家事(掃除、洗濯、買い物等)」、「金銭管理や生活面に必要な諸手続き」、「その他」、「主な介護者に確認しないと、わからない」が0.0%となっている。「短期系_10回以上」では「日中の排泄」、「食事の介助(食べる時)」が66.7%ともっとも割合が高く、次いで「夜間の排泄」、「入浴・洗身」、「身だしなみ(洗顔・歯磨き等)」、「認知症状への対応」、「食事の準備(調理等)」が33.3%、「衣服の着脱」、「屋内の移乗・移動」、「外出の付き添い、送迎等」、「服薬」、「医療面での対応(経管栄養、ストーマ等)」、「その他の家事(掃除、洗濯、買い物等)」、「金銭管理や生活面に必要な諸手続き」、「その他」、「不安に感じていることは、特にない」、「主な介護者に確認しないと、わからない」が0.0%となっている。

図表 1-29 サービス利用回数別・介護者が不安を感じる介護（短期系、認知症Ⅲ以上）

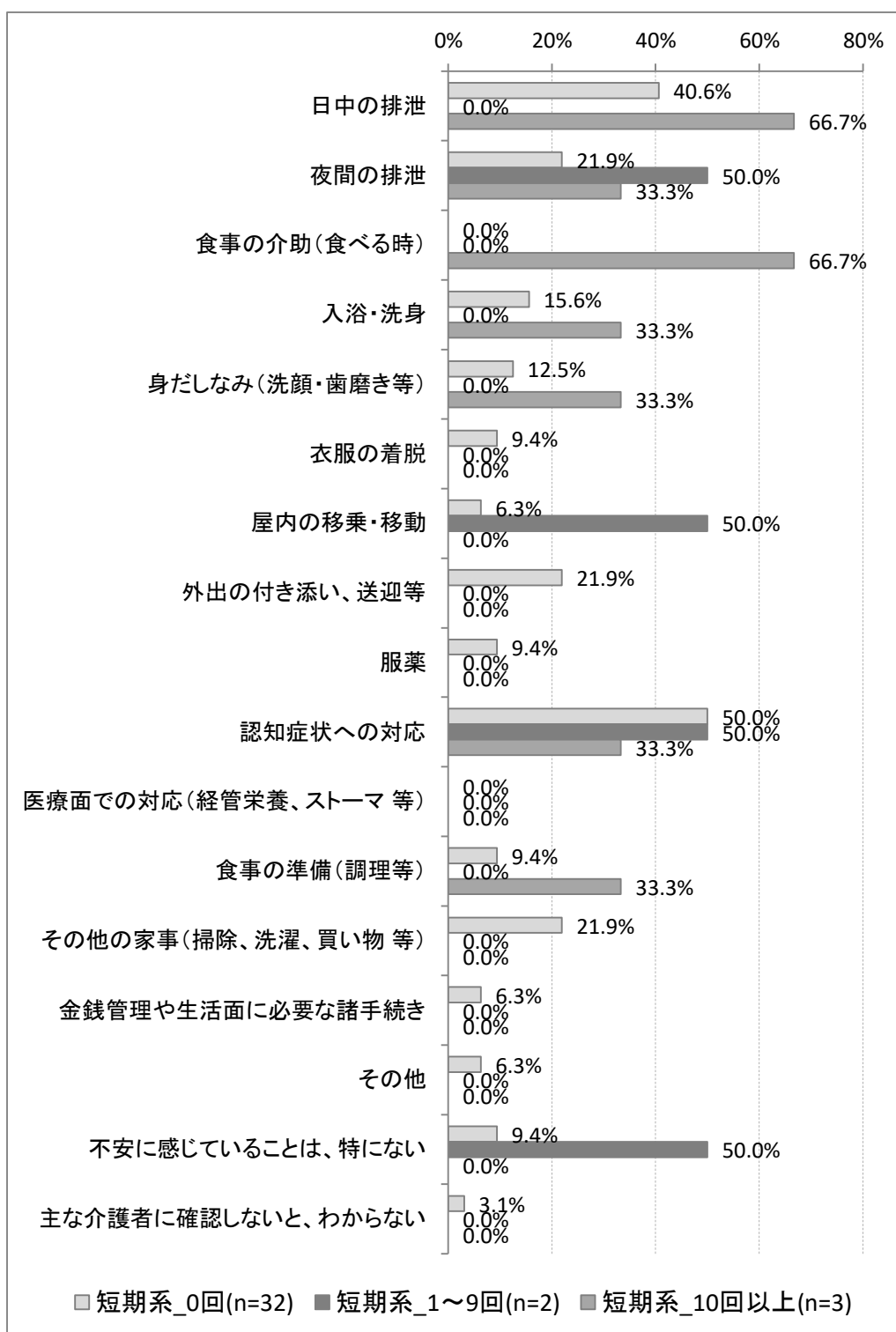

1.3 考察

調査結果の内容から、施設入所は検討していないが約8割となっており、現状では施設入所を検討している利用者は少ない傾向である。また、要介護3以上の認定者に関しても、施設入所を検討していない方がおよそ6割おり、この結果から、在宅生活を希望している方が多くいることが考えられる。

介護者が不安を感じる介護では、全体的には外出の付き添い、送迎や家事等、生活支援に対する不安が高く、介護度が重くなるにつれ、認知症状への対応や排泄、入浴等身体的な介護への不安も発生している。

サービス利用の組み合わせでは通所系のみが最も多く、次いで未利用、訪問+通所が多くなっている。

これらのことから、在宅生活の継続のためには、介護度が重くなった際の介護者の不安が解消されることが出来るサービスの整備が必要と考える。介護支援専門員からの聞き取り調査では、介護者にとっては、訪問サービスでの介護の負担軽減のみではなく、本人が通所や短期入所等利用し、介護から離れられる時間を作ることも必要であるとの意見もあった。

2 仕事と介護の両立に向けた支援・サービスの提供体制の検討

2.1 集計・分析の狙い

- ここでは、介護者の就労継続見込みの向上に向けて必要となる支援・サービスを検討するために、「主な介護者の就労状況」と「主な介護者の就労継続見込み」の2つの視点からの集計を行っています。
- 具体的には、「就労している介護者（フルタイム勤務、パートタイム勤務）」と「就労していない介護者」の違いに着目し、就労している介護者の属性や介護状況の特徴別に、必要な支援を集計・分析しています。
- さらに、「どのようなサービス利用」や「働き方の調整・職場の支援」を受けている場合に、「就労を継続することができる」という見込みを持つことができるのかを分析するために、主な介護者の「就労継続見込み」と、「主な介護者が行っている介護」や「介護保険サービスの利用の有無」、「介護のための働き方の調整」などとのクロス集計を行っています。
- 上記の視点からの分析では、要介護度や認知症高齢者の日常生活自立度といった要介護者の状態別の分析も加え、要介護者の自立度が重くなっても、在宅生活や就労を継続できる支援のあり方を検討しています。

2.2 集計結果と着目すべきポイント

(1) 基本集計

- 主な介護者の就労状況（フルタイム勤務・パートタイム勤務・働いていない）別に、世帯や介護者の特徴などの基礎的な集計を行っています。
- 主な介護者の属性や、要介護者の要介護度・認知症自立度について、就労状況別にその状況を確認してください。

【就労状況別・世帯類型】

問1_世帯類型を問1_介護者の勤務形態別にみると、「フルタイム勤務」では「その他」が37.5%と最も割合が高く、次いで「単身世帯」が35.9%、「夫婦のみ世帯」が26.6%となっている。「パートタイム勤務」では「単身世帯」が42.5%と最も割合が高く、次いで「その他」が40.0%、「夫婦のみ世帯」が17.5%となっている。「働いていない」では「夫婦のみ世帯」が47.7%と最も割合が高く、次いで「その他」が39.2%、「単身世帯」が13.1%となっている。

図表 2-1 就労状況別・世帯類型

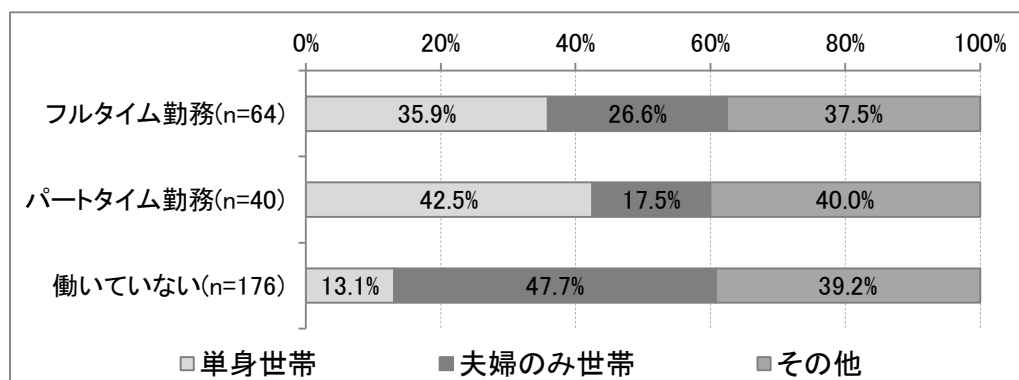

【就労状況別・★主な介護者の本人との関係】

問3_主な介護者を問1_介護者の勤務形態別にみると、「フルタイム勤務」では「子」が78.1%ともっとも割合が高く、次いで「配偶者」が15.6%、「子の配偶者」が4.7%となっている。「パートタイム勤務」では「子」が75.0%ともっとも割合が高く、次いで「子の配偶者」が12.5%、「配偶者」が10.0%となっている。「働いていない」では「配偶者」が50.6%ともっとも割合が高く、次いで「子」が39.8%、「その他」が4.0%となっている。

図表 2-2 就労状況別・★主な介護者の本人との関係

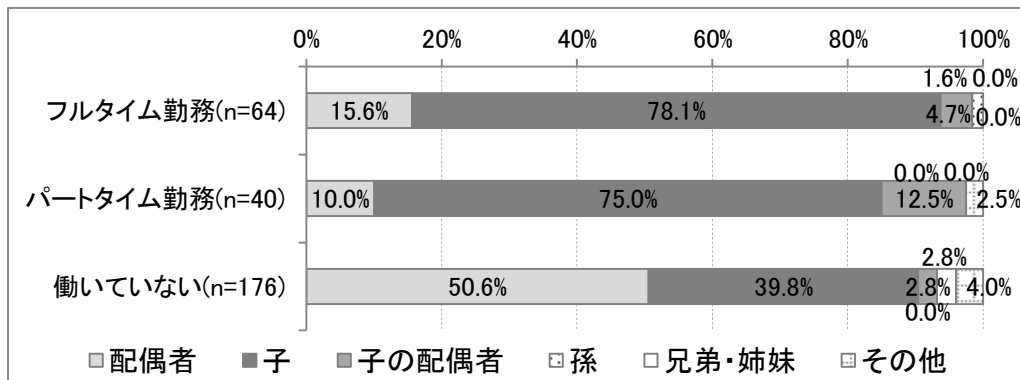

【就労状況別・主な介護者の年齢】

介護者の年齢を問1_介護者の勤務形態別にみると、「フルタイム勤務」では「50歳代」が45.3%ともっとも割合が高く、次いで「60歳代」が26.6%、「40歳代」が15.6%となっている。「パートタイム勤務」では「60歳代」が48.7%ともっとも割合が高く、次いで「50歳代」が30.8%、「40歳代」、「70歳代」が7.7%となっている。「働いていない」では「80歳以上」が29.5%ともっとも割合が高く、次いで「70歳代」が27.8%、「60歳代」が27.3%となっている。

図表 2-3 就労状況別・主な介護者の年齢

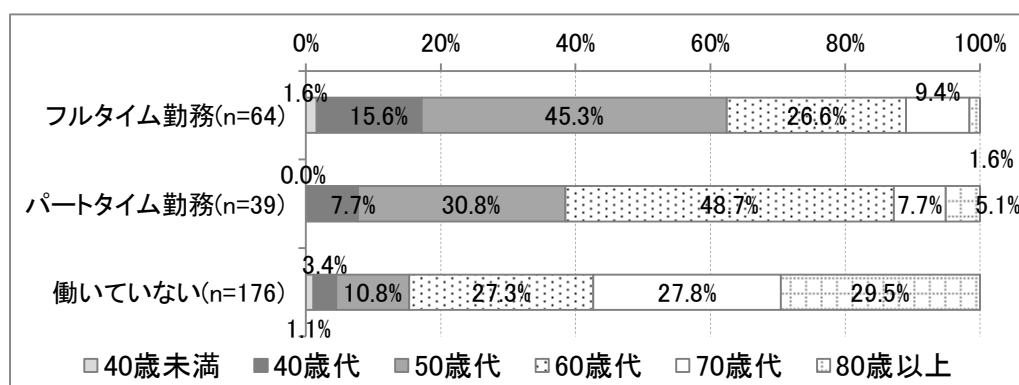

【就労状況別・主な介護者の性別】

問4_介護者の性別を問1_介護者の勤務形態別にみると、「フルタイム勤務」では「女性」が56.3%ともっとも割合が高く、次いで「男性」が43.8%となっている。「パートタイム勤務」では「女性」が92.5%ともっとも割合が高く、次いで「男性」が7.5%となっている。「働いていない」では「女性」が68.2%ともっとも割合が高く、次いで「男性」が31.8%となっている。

図表 2-4 就労状況別・主な介護者の性別

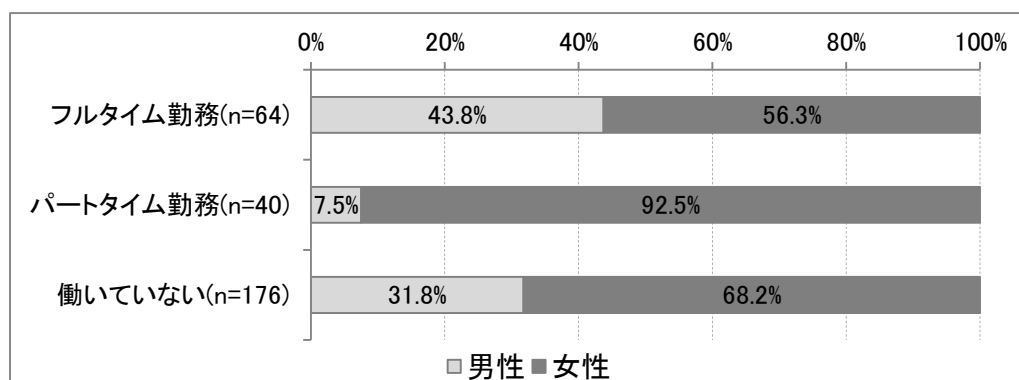

【就労状況別・要介護度】

二次判定結果を問1_介護者の勤務形態別にみると、「フルタイム勤務」では「要支援1・2」が54.7%ともっとも割合が高く、次いで「要介護1」が23.4%、「要介護2」が14.1%となっている。「パートタイム勤務」では「要支援1・2」、「要介護1」が38.5%ともっとも割合が高く、次いで「要介護2」が15.4%、「要介護3」が5.1%となっている。「働いていない」では「要支援1・2」が44.6%ともっとも割合が高く、次いで「要介護1」が20.6%、「要介護2」が14.3%となっている。

図表 2-5 就労状況別・要介護度

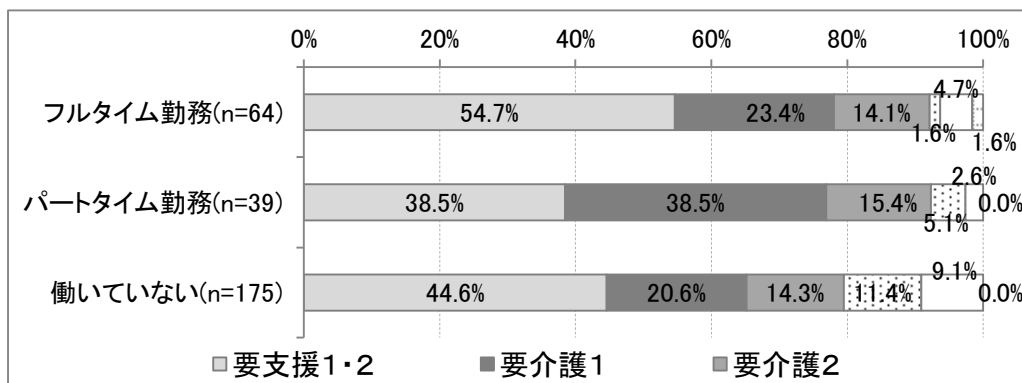

【就労状況別・認知症自立度】

認知症高齢者自立度を問1_介護者の勤務形態別にみると、「フルタイム勤務」では「自立+Ⅰ」が57.8%ともっとも割合が高く、次いで「Ⅱ」が34.4%、「Ⅲ以上」が7.8%となっている。「パートタイム勤務」では「自立+Ⅰ」が48.7%ともっとも割合が高く、次いで「Ⅱ」が41.0%、「Ⅲ以上」が10.3%となっている。「働いていない」では「自立+Ⅰ」が49.7%ともっとも割合が高く、次いで「Ⅱ」が34.9%、「Ⅲ以上」が15.4%となっている。

図表 2-6 就労状況別・認知症自立度

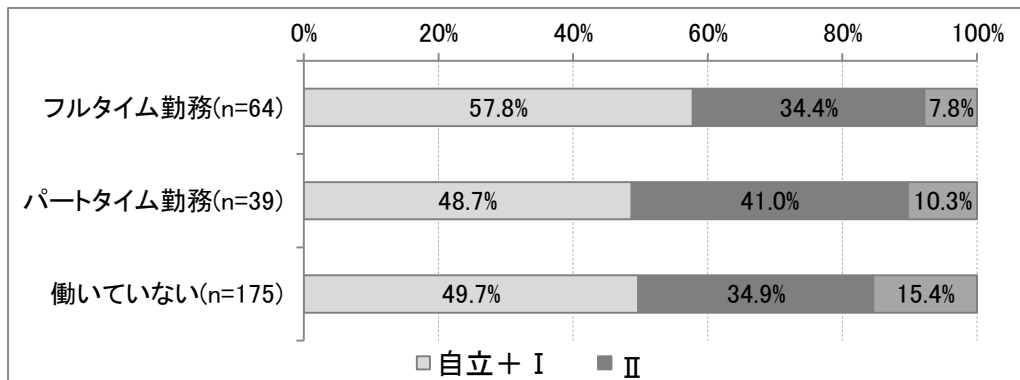

(2) 就労状況別の、主な介護者が行っている介護と就労継続見込み

【着目すべきポイント】

- ここでは、「主な介護者が行っている介護」と「今後の就労継続見込み」について、主な介護者の就労状況別に集計分析をしています（図表 2-8、図表 2-9）。
- 「主な介護者が行っている介護」について、例えば、「働いていない」と比較して、「フルタイム勤務」や「パートタイム勤務」で少ない介護は、働いている介護者が、他の介護者や介護サービスの支援を必要としているものと考えられます。
- 「今後の就労継続見込み」については、「就労状況」との関係に加え、「要介護度」や「認知症自立度」別についても、集計分析を行っています。これにより、要介護者の重度化に伴って就労継続見込みを困難と考える人が増加するかどうかを把握することができます。
- なお、就労継続見込みの分析においては、「問題なく、続けていける」の割合と、「問題なく、続けていける」と「問題はあるが、何とか続けていける」をあわせた「続けていける」と考えている人の割合の2つの指標に着目しています（図表 2-10、図表 2-11）。

【就労状況別・家族等による介護の頻度】

問 2_ご家族等の介護の頻度を問 1_介護者の勤務形態別にみると、「フルタイム勤務」では「ほぼ毎日」が 54.7%ともっとも割合が高く、次いで「週 1～2 日」が 23.4%、「週 1 日以下」が 14.1%となっている。「パートタイム勤務」では「ほぼ毎日」が 65.0%ともっとも割合が高く、次いで「週 3～4 日」が 15.0%、「週 1 日以下」、「週 1～2 日」が 10.0%となっている。「働いていない」では「ほぼ毎日」が 84.1%ともっとも割合が高く、次いで「週 1 日以下」が 5.7%、「週 1～2 日」、「週 3～4 日」が 5.1%となっている。

図表 2-7 就労状況別・家族等による介護の頻度

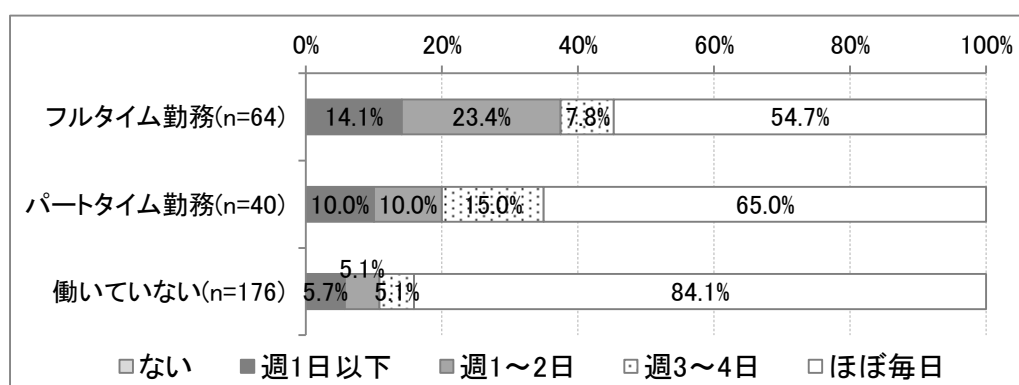

【就労状況別・★主な介護者が行っている介護】

問6_介護者が行っている介護を問1_介護者の勤務形態別にみると、「フルタイム勤務」では「その他の家事（掃除、洗濯、買い物等）」が84.4%ともっとも割合が高く、次いで「外出の付き添い、送迎等」が79.7%、「金銭管理や生活面に必要な諸手続き」が53.1%となっている。「パートタイム勤務」では「外出の付き添い、送迎等」が90.0%ともっとも割合が高く、次いで「その他の家事（掃除、洗濯、買い物等）」が87.5%、「金銭管理や生活面に必要な諸手続き」が75.0%となっている。「働いていない」では「その他の家事（掃除、洗濯、買い物等）」が89.2%ともっとも割合が高く、次いで「食事の準備（調理等）」が81.3%、「外出の付き添い、送迎等」が75.0%となっている。

図表 2-8 就労状況別・★主な介護者が行っている介護

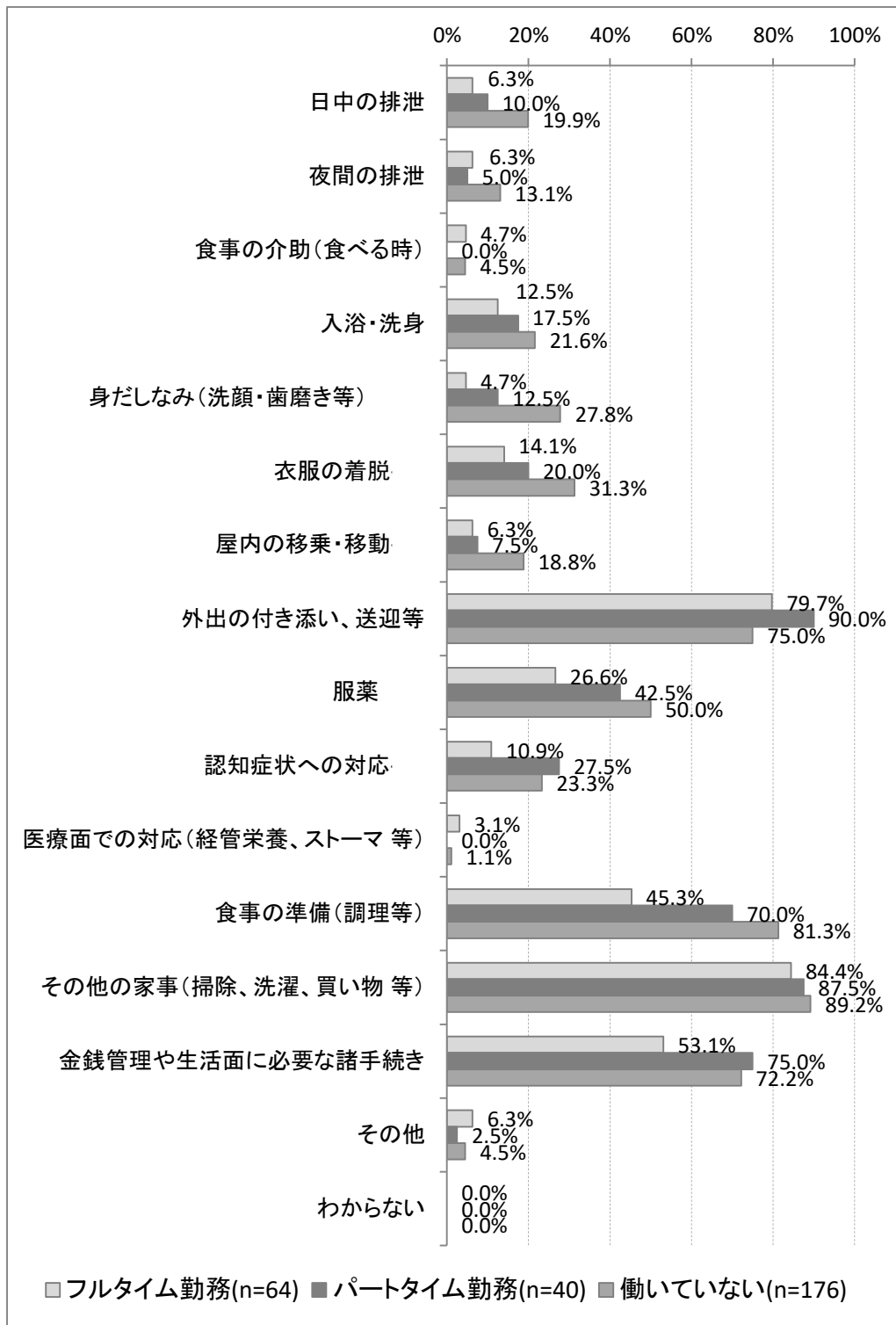

【就労状況別・就労継続見込み】

問 4_介護者の就労継続の可否に係る意識を問 1_介護者の勤務形態別にみると、「フルタイム勤務」では「問題なく、続けていける」が 39.7%ともっとも割合が高く、次いで「わからない」が 25.4%、「問題はあるが、何とか続けていける」が 23.8%となっている。「パートタイム勤務」では「問題はあるが、何とか続けていける」が 47.4%ともっとも割合が高く、次いで「問題なく、続けていける」が 42.1%、「わからない」が 10.5%となっている。

図表 2-9 就労状況別・就労継続見込み

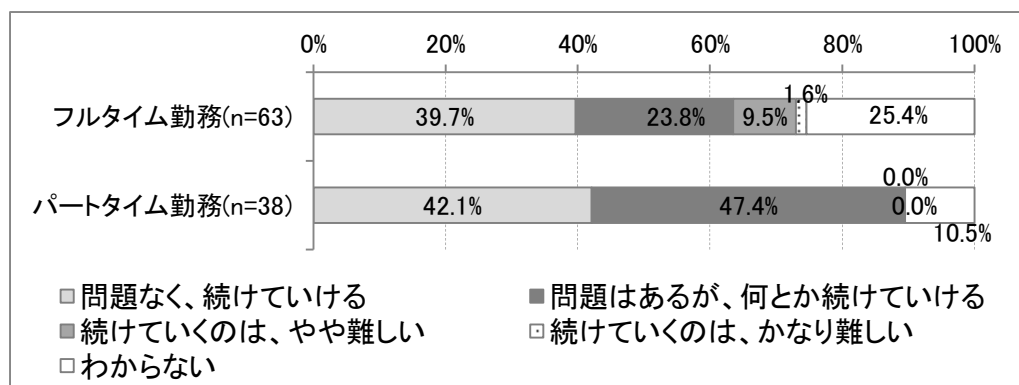

【要介護度別・就労継続見込み(フルタイム勤務+パートタイム勤務)】

問 4_介護者の就労継続の可否に係る意識を二次判定結果別にみると、「要支援1～要介護1」では「問題なく、続けていける」が 43.6%ともっとも割合が高く、次いで「問題はあるが、何とか続けていける」が 29.5%、「わからない」が 21.8%となっている。「要介護2以上」では「問題はあるが、何とか続けていける」が 40.9%ともっとも割合が高く、次いで「問題なく、続けていける」が 31.8%、「続けていくのは、やや難しい」、「わからない」が 13.6%となっている。

図表 2-10 要介護度別・就労継続見込み (フルタイム勤務+パートタイム勤務)

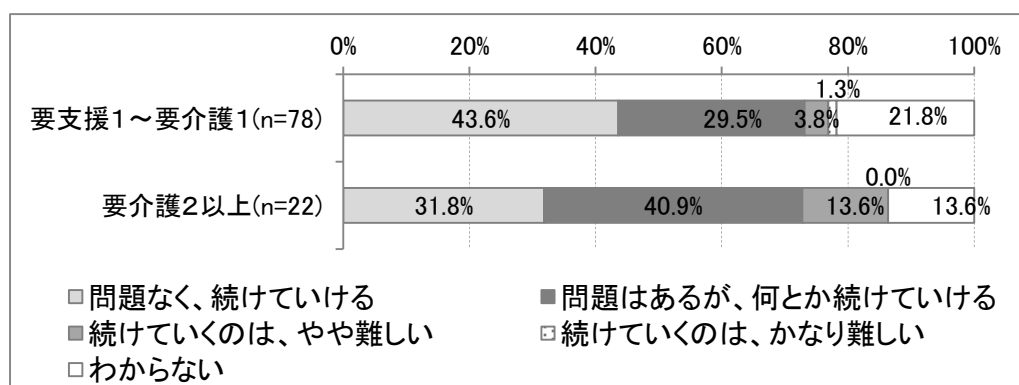

【認知症自立度別・就労継続見込み(フルタイム勤務+パートタイム勤務)】

問 4_介護者の就労継続の可否に係る意識を認知症高齢者自立度別にみると、「自立+ I」では「問題なく、続けていける」が 51.9%ともっとも割合が高く、次いで「わからない」が 25.9%、「問題はあるが、何とか続けていける」が 20.4%となっている。「II 以上」では「問題はあるが、何とか続けていける」が 45.7%ともっとも割合が高く、次いで「問題なく、続けていける」が 28.3%、「わからない」が 13.0%となっている。

図表 2-11 認知症自立度別・就労継続見込み(フルタイム勤務+パートタイム勤務)

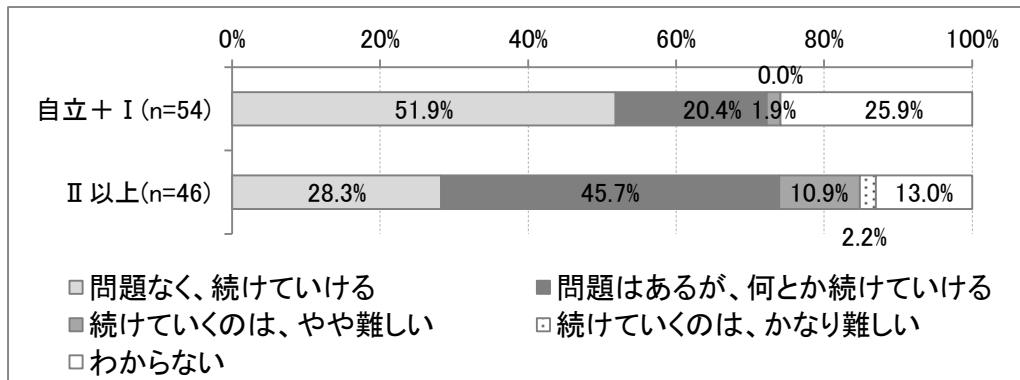

(3) 「介護保険サービスの利用状況」・「主な介護者が不安に感じる介護」と「就労継続見込み」の関係

【着目すべきポイント】

- ここでは、「介護保険サービスの利用状況」と「主な介護者が不安に感じる介護」について、主な介護者の就労状況別及び就労継続見込み別に集計分析をしています（図表 2-12～図表 2-15）。
- 「介護保険サービスの利用状況」と「就労継続見込み」の関係についての集計分析から、サービス利用による就労継続見込みへの影響を把握することができます。さらに、サービスを利用していない人の「サービス未利用の理由」について、就労継続が困難と考える人が、そうでない人と比較して特徴がみられる理由に着目することで、必要なサービス利用がなされているかどうかを推測することができます。
- 例えば、就労継続が困難と考える人において、サービスを「利用していない」割合が高く、かつサービスを利用していない理由として、「現状では、サービスを利用するほどの状態ではない」が低い割合にとどまっている場合には、サービス利用の必要性が低くないにも関わらず、サービスの利用がなされていないこととなります（図表 2-13、図表 2-14）。
- 「主な介護者が不安に感じる介護」については、就労継続見込みの困難化に伴い、どのような介護等で不安が増加しているかに着目することで、在宅生活を継続しながらの就労継続について、介護者がその可否を判断するポイントとなる可能性がある介護等を把握することができます。

【就労状況別・★介護保険サービス利用の有無】

問 13_介護保険サービスの利用の有無を問 1_介護者の勤務形態別にみると、「フルタイム勤務」では「利用している」が76.6%と最も割合が高く、次いで「利用していない」が23.4%となっている。「パートタイム勤務」では「利用している」が72.5%と最も割合が高く、次いで「利用していない」が27.5%となっている。「働いていない」では「利用している」が73.9%と最も割合が高く、次いで「利用していない」が26.1%となっている。

図表 2-12 就労状況別・★介護保険サービス利用の有無

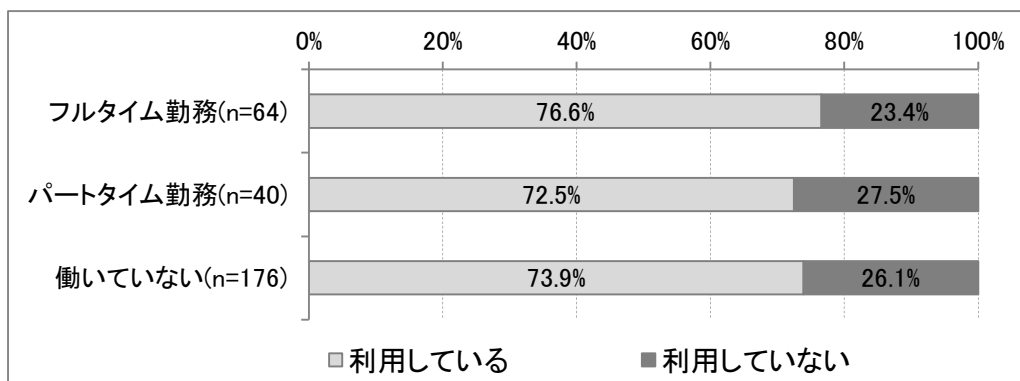

【就労継続見込み別・★介護保険サービス利用の有無(フルタイム勤務+パートタイム勤務)】

問 13_介護保険サービスの利用の有無を介護者の就労継続の可否に係る意識別にみると、「問題なく、続けていける」では「利用している」が82.9%と最も割合が高く、次いで「利用していない」が17.1%となっている。「問題はあるが、何とか続けていける」では「利用している」が69.7%と最も割合が高く、次いで「利用していない」が30.3%となっている。「続けていくのは「やや+かなり難しい」」では「利用している」が71.4%と最も割合が高く、次いで「利用していない」が28.6%となっている。

図表 2-13 就労継続見込み別・★介護保険サービス利用の有無 (フルタイム勤務+パートタイム勤務)

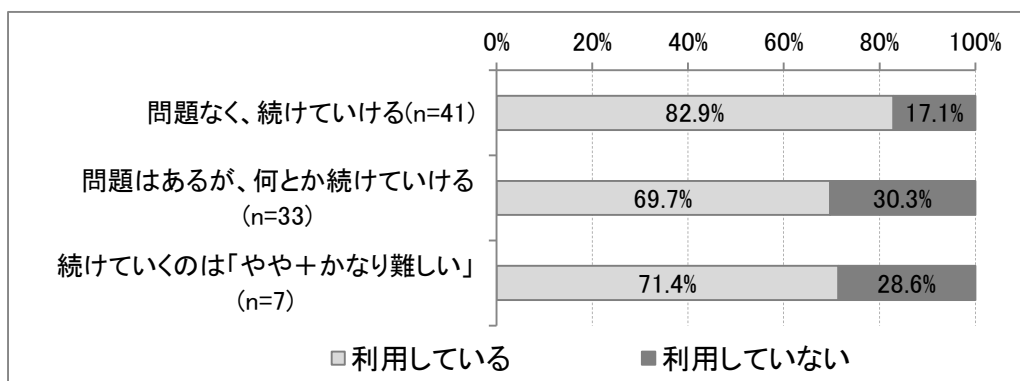

【就労継続見込み別・★サービス未利用の理由(フルタイム勤務+パート勤務)】

問 14_未利用の理由を介護者の就労継続の可否に係る意識別にみると、「問題なく、続けていける」では「現状では、サービスを利用するほどの状態ではない」が42.9%ともっとも割合が高く、次いで「本人にサービス利用の希望がない」が28.6%、「家族が介護をするため必要ない」、「その他」が14.3%となっている。「問題はあるが、何とか続けていける」では「その他」が50.0%ともっとも割合が高く、次いで「本人にサービス利用の希望がない」が40.0%、「現状では、サービスを利用するほどの状態ではない」が10.0%となっている。

「続けていくのは「やや+かなり難しい」では「その他」が100.0%ともっとも割合が高く、次いで「現状では、サービスを利用するほどの状態ではない」、「本人にサービス利用の希望がない」、「家族が介護をするため必要ない」、「以前、利用していたサービスに不満があった」、「利用料を支払うのが難しい」、「利用したいサービスが利用できない、身近にな」、「住宅改修、福祉用具貸与・購入のみを利用するため」、「サービスを受けたいが手続きや利用方法が分からない」が0.0%となっている。

図表 2-14 就労継続見込み別・★サービス未利用の理由（フルタイム勤務+パート勤務）

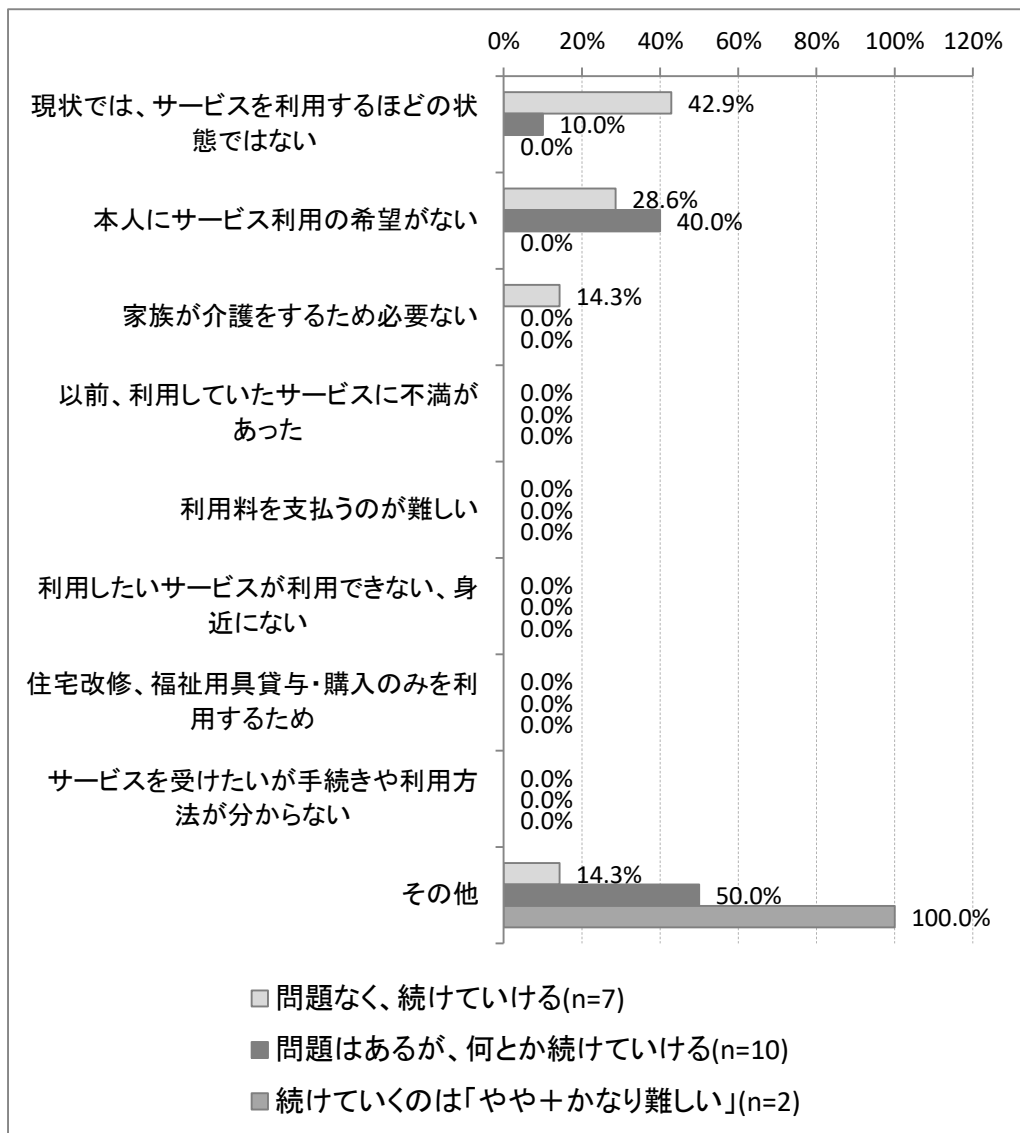

【就労継続見込み別・介護者が不安に感じる介護(フルタイム勤務+パートタイム勤務)】

問 5_介護者が不安に感じる介護を介護者の就労継続の可否に係る意識別にみると、「問題なく、続けていける」では「外出の付き添い、送迎等」が 34.1%ともっとも割合が高く、次いで「不安に感じていることは、特にない」が 22.0%、「その他の家事（掃除、洗濯、買い物等）」が 17.1%となっている。「問題はあるが、何とか続けていける」では「外出の付き添い、送迎等」が 36.4%ともっとも割合が高く、次いで「夜間の排泄」、「入浴・洗身」が 27.3%、「屋内の移乗・移動」、「認知症状への対応」、「その他の家事（掃除、洗濯、買い物等）」が 24.2%となっている。「続けていくのは「やや+かなり難しい」では「外出の付き添い、送迎等」が 42.9%ともっとも割合が高く、次いで「食事の介助（食べる時）」、「入浴・洗身」、「服薬」、「その他の家事（掃除、洗濯、買い物等）」、「金銭管理や生活面に必要な諸手続き」が 28.6%、「日中の排泄」、「夜間の排泄」、「身だしなみ（洗顔・歯磨き等）」、「認知症状への対応」が 14.3%となっている。

図表 2-15 就労継続見込み別・介護者が不安を感じる介護（フルタイム勤務+パートタイム勤務）

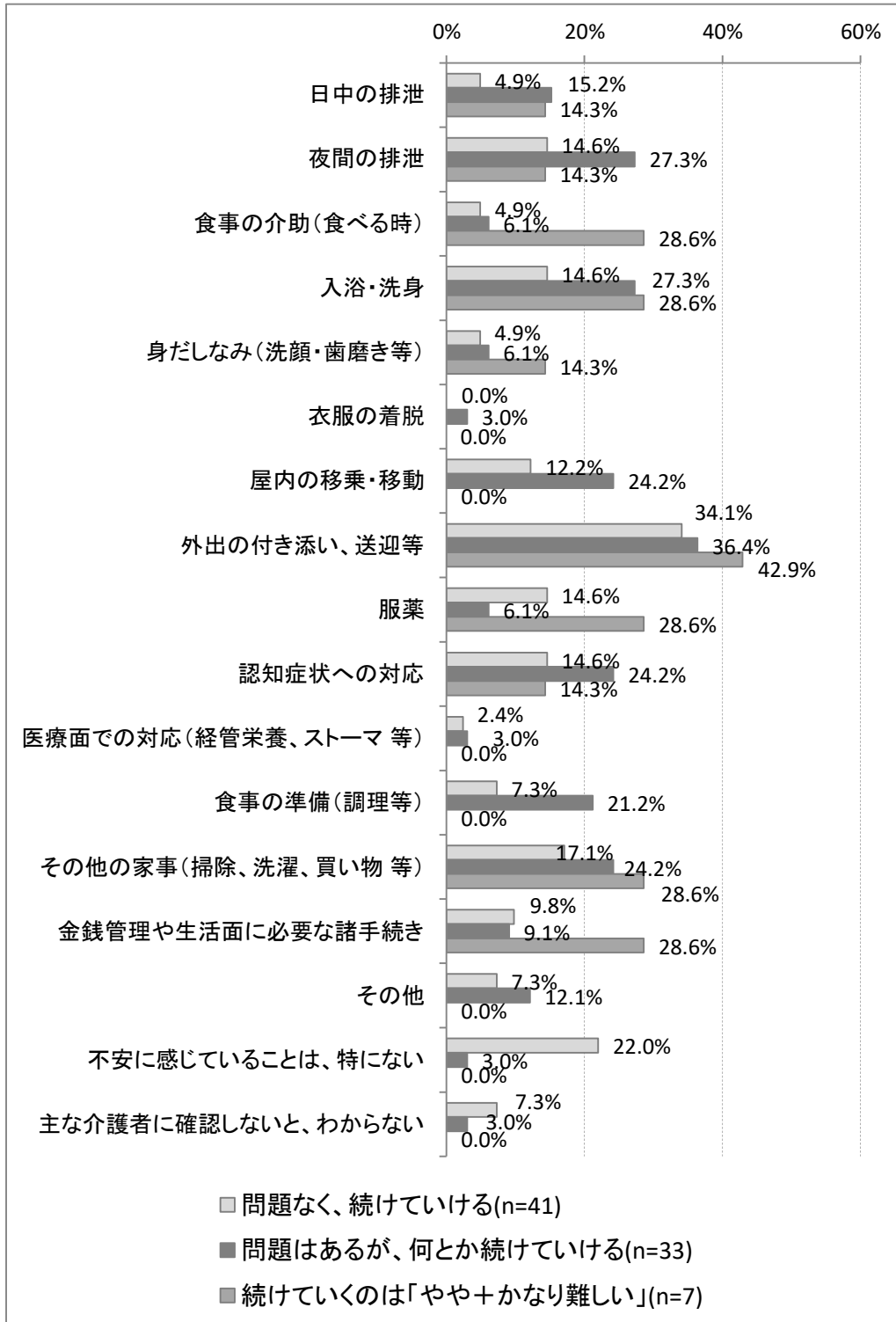

(4) 「サービス利用の組み合わせ」と「就労継続見込み」の関係

【着目すべきポイント】

- ここでは、「サービス利用の組み合わせ」について、組み合わせのパターンを簡略化し、主な介護者の就労状況別及び就労継続見込み別に集計分析をしています。さらに、訪問系サービスについては、要介護2以上、認知症自立度Ⅱ以上に分けて集計分析を行っています（図表2-16～図表2-18）。
- ここから、主な介護者の就労状況によって、「サービス利用の組み合わせ」に差がみられるかどうかを把握することができます。
- また、「訪問系サービスの利用の有無」と「就労継続見込み」の関係を集計分析することで、訪問系サービスの利用が、就労継続見込みの「問題なく、続けていける」「問題はあるが、何とか続けていける」の割合に影響を与えているかどうかを推測することが可能です。

【就労状況別・サービス利用の組み合わせ】

サービス利用の組み合わせを問1_介護者の勤務形態別にみると、「フルタイム勤務」では「通所系・短期系のみ」が39.1%ともっとも割合が高く、次いで「未利用」が25.0%、「訪問系を含む組み合わせ」が18.8%となっている。「パートタイム勤務」では「通所系・短期系のみ」が37.5%ともっとも割合が高く、次いで「未利用」が30.0%、「訪問系を含む組み合わせ」が17.5%となっている。「働いていない」では「通所系・短期系のみ」が42.0%ともっとも割合が高く、次いで「未利用」が31.8%、「訪問系のみ」が13.6%となっている。

図表 2-16 就労状況別・サービス利用の組み合わせ

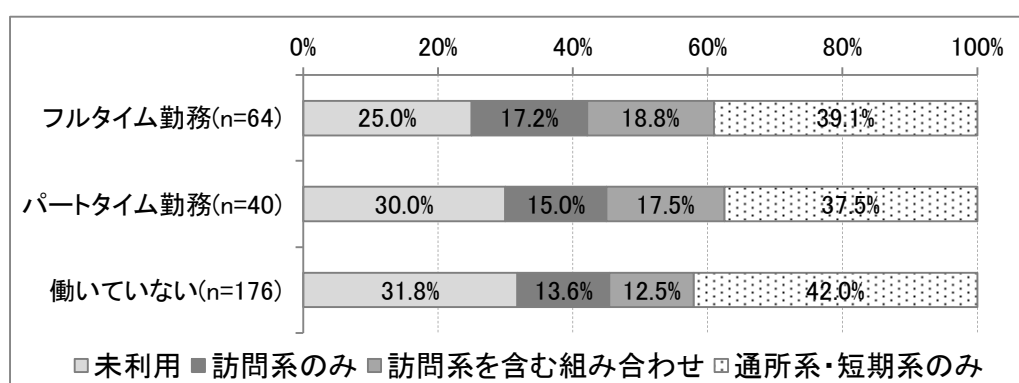

【サービス利用の組み合わせ別・就労継続見込み(要介護2以上、フルタイム勤務+パートタイム勤務)】

問4_介護者の就労継続の可否に係る意識を訪問系の利用の有無別にみると、「訪問系利用あり」では「問題なく、続けていける」、「問題はあるが、何とか続けていける」が35.7%ともっとも割合が高く、次いで「続けていくのは、やや難しい」が21.4%、「わからない」が7.1%となっている。「訪問系利用なし」では「問題はあるが、何とか続けていける」が50.0%ともっとも割合が高く、次いで「問題なく、続けていける」、「わからない」が25.0%、「続けていくのは、やや難しい」、「続けていくのは、かなり難しい」が0.0%となっている。

図表 2-17 サービス利用の組み合わせ別・就労継続見込み（要介護2以上、フルタイム勤務+パートタイム勤務）

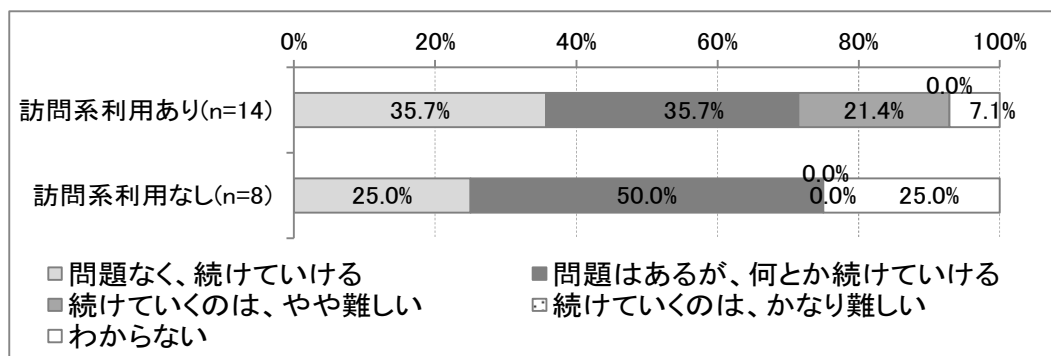

【サービス利用の組み合わせ別・就労継続見込み(認知症自立度Ⅱ以上、フルタイム勤務+パートタイム勤務)】

問4_介護者の就労継続の可否に係る意識を訪問系の利用の有無別にみると、「訪問系利用あり」では「問題はあるが、何とか続けていける」が43.8%ともっとも割合が高く、次いで「問題なく、続けていける」、「続けていくのは、やや難しい」、「わからない」が18.8%、「続けていくのは、かなり難しい」が0.0%となっている。「訪問系利用なし」では「問題はあるが、何とか続けていける」が46.7%ともっとも割合が高く、次いで「問題なく、続けていける」が33.3%、「わからない」が10.0%となっている。

図表 2-18 サービス利用の組み合わせ別・就労継続見込み（認知症自立度Ⅱ以上、フルタイム勤務+パートタイム勤務）

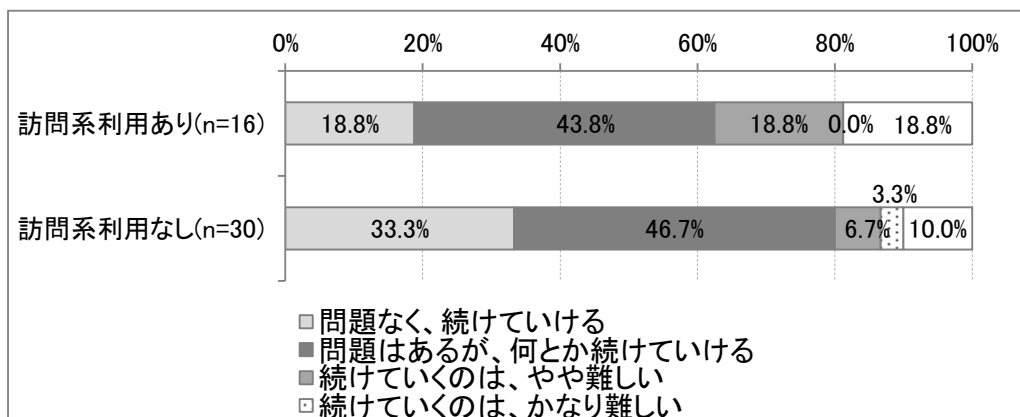

(5) 就労状況別の、保険外の支援・サービスの利用状況と、施設等検討の状況

【着目すべきポイント】

- ここでは、「保険外の支援・サービスの利用状況」、「訪問診療の利用の有無」、「施設等検討の状況」について、主な介護者の就労状況別及び就労継続見込み別に集計分析をしています（図表 2-19～図表 2-22）。
- 「利用している保険外の支援・サービス」と、「在宅生活の継続に必要と感じる支援・サービス」の差をみることにより、働いている介護者が必要と感じているが、実際には利用されていない生活支援サービスを把握することができます。
- また、「訪問診療の利用の有無」と就労状況との関係を集計分析することで、訪問診療の利用が就労状況により異なるかどうかを把握することができます。
- 「施設等検討の状況」については、働いていない介護者に比べて、働いている介護者では、施設入所を必要と感じているかどうか分析することを目的としています。
- さらに、要介護2以上の中重度者については、就労継続見込みについて「続けていくのは、やや難しい」「続けていくのは、かなり難しい」と考える人のうち、どの程度の人が施設を検討しているかに着目しています。これにより、在宅での仕事と介護の両立が困難となった場合の対応として、施設対応の必要性と、在宅サービスや働き方の調整による対応の必要性のそれぞれについて、把握することができます。

【留意事項】

- ここでの「在宅生活の継続に必要と感じる支援・サービス」とは、保険外の支援・サービスに限定されるものではありません。必要となる支援・サービスの整備方法については、必ずしも保険外のサービスに限定せず、幅広い視点から検討を進めることが重要です。
- アンケート調査の中で「必要な支援・サービス」を回答して頂くと、「無くても大丈夫であるが、無いよりはあった方が良い」といった回答も含まれることが想定されることから、回答結果は実際のニーズよりもやや過大となる可能性があります。

【★利用している保険外の支援・サービス(フルタイム勤務)】

「利用していない」の割合が最も高く 84.9%となっている。次いで、「配食 (6.8%)」、「移送サービス (介護・福祉タク等) (6.8%)」、「外出同行 (通院、買い物など) (1.4%)」、「サロンなどの定期的な通いの場 (1.4%)」、「その他 (1.4%)」となっている。

図表 2-19_1 ★利用している保険外の支援・サービス (フルタイム勤務)

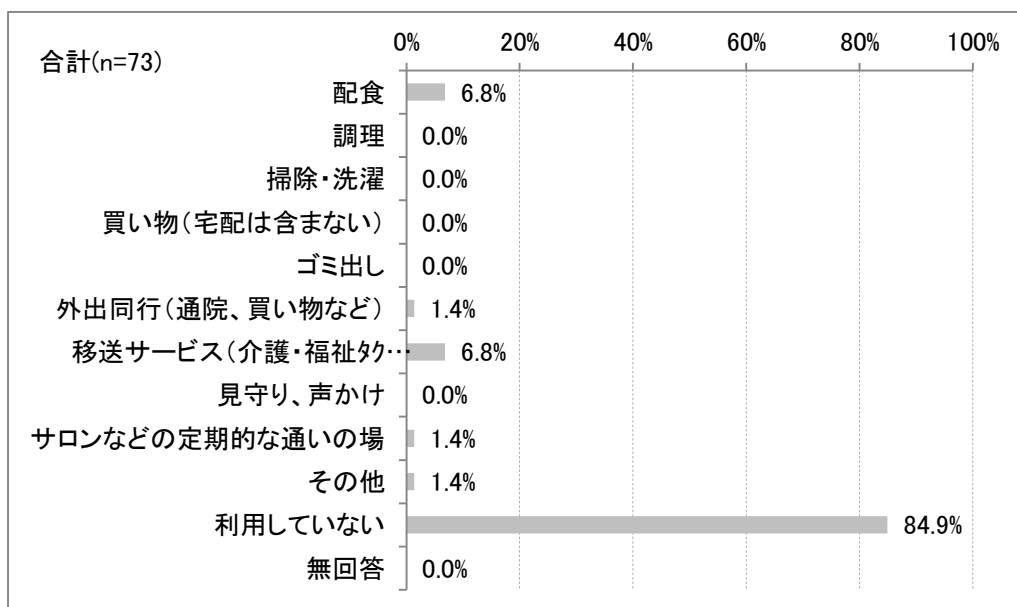

【★在宅生活の継続に必要と感じる支援・サービス(フルタイム勤務)】

「特になし」の割合が最も高く64.4%となっている。次いで、「掃除・洗濯(17.8%)」、「移送サービス(介護・福祉タクシー等)(15.1%)」となっている。

図表 2-19_2 ★在宅生活の継続に必要と感じる支援・サービス(フルタイム勤務)

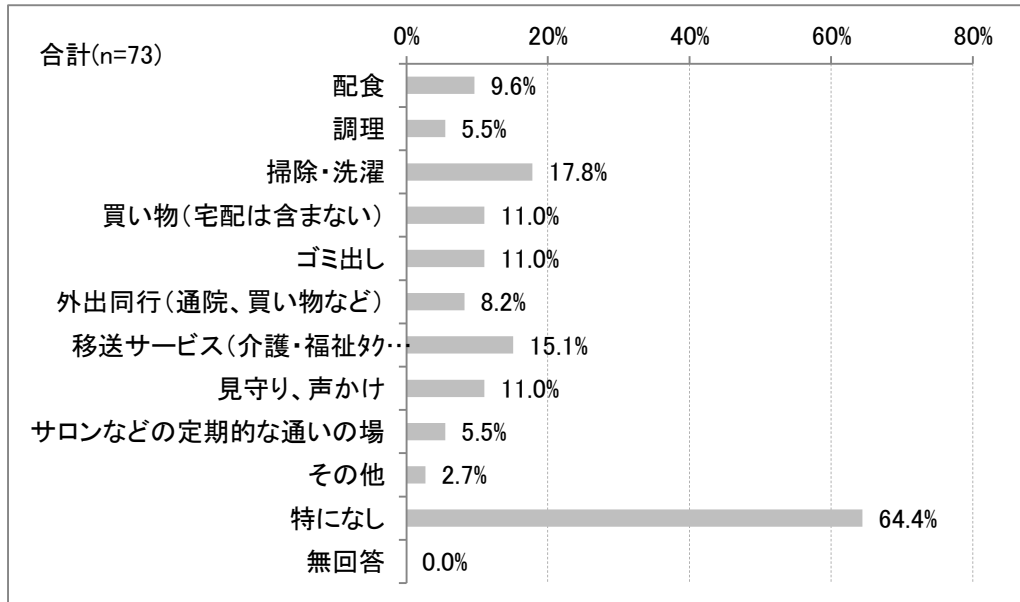

【就労状況別・★訪問診療の利用の有無】

問 12_訪問診療の利用の有無を問 1_介護者の勤務形態別にみると、「フルタイム勤務」では「利用していない」が100.0%ともっとも割合が高く、次いで「利用している」が0.0%となっている。「パートタイム勤務」では「利用していない」が97.5%ともっとも割合が高く、次いで「利用している」が2.5%となっている。「働いていない」では「利用していない」が96.0%ともっとも割合が高く、次いで「利用している」が4.0%となっている。

図表 2-20 就労状況別・★訪問診療の利用の有無

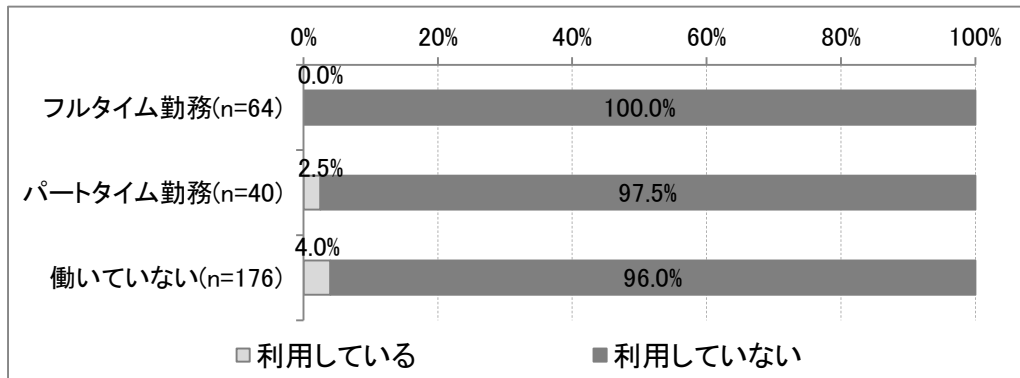

【就労状況別・施設等検討の状況】

問 10_施設等の検討状況を問 1_介護者の勤務形態別にみると、「フルタイム勤務」では「検討していない」が84.4%ともっとも割合が高く、次いで「検討中」が14.1%、「申請済み」が1.6%となっている。「パートタイム勤務」では「検討していない」が90.0%ともっとも割合が高く、次いで「検討中」が10.0%、「申請済み」が0.0%となっている。「働いていない」では「検討していない」が82.4%ともっとも割合が高く、次いで「検討中」が14.8%、「申請済み」が2.8%となっている。

図表 2-21 就労状況別・施設等検討の状況

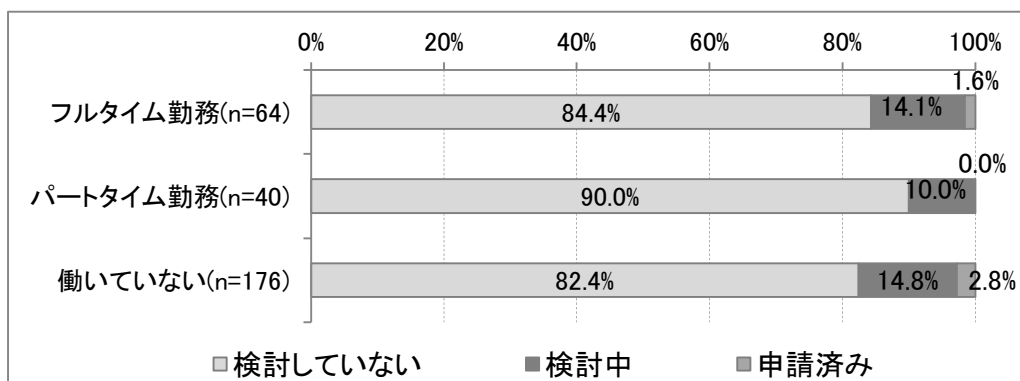

【就労継続見込み別・施設等検討の状況(要介護2以上、フルタイム勤務+パートタイム勤務)】

問 10_施設等の検討状況を介護者の就労継続の可否に係る意識別にみると、「問題なく、続けていける」では「検討していない」が85.7%ともっとも割合が高く、次いで「検討中」が14.3%、「申請済み」が0.0%となっている。「問題はあるが、何とか続けていける」では「検討していない」が66.7%ともっとも割合が高く、次いで「検討中」が33.3%、「申請済み」が0.0%となっている。「続けていくのは「やや+かなり難しい」」では「検討していない」、「検討中」、「申請済み」が33.3%となっている。

図表 2-22 就労継続見込み別・施設等検討の状況（要介護2以上、フルタイム勤務+パートタイム勤務）

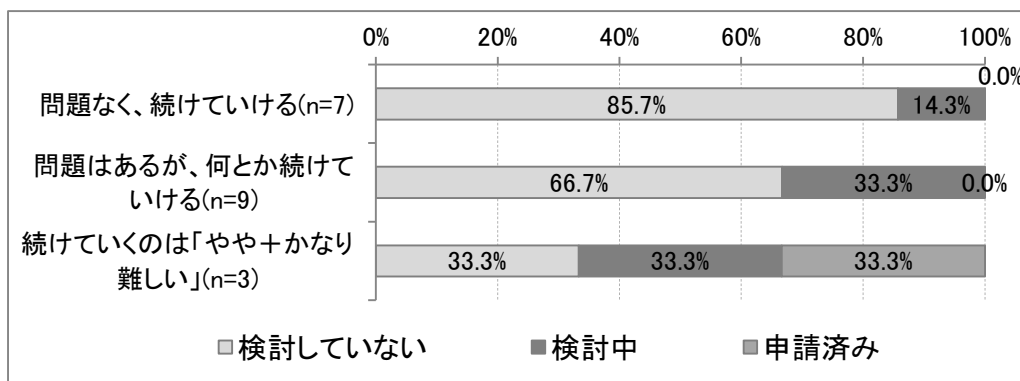

(6) 就労状況別の、介護のための働き方の調整と効果的な勤め先からの支援

【着目すべきポイント】

- ここでは、「介護のための働き方の調整」と、「効果的な勤め先からの支援」について、主な介護者の就労状況別及び就労継続見込み別に集計分析をしています（図表 2-23～図表 2-26）。
- 就労継続見込みによって、介護のために働き方を調整している割合や、効果的と考える勤め先の支援内容がどのように変化するかに着目して集計分析をしています。
- ただし、「問題なく、続けていける」とする人において、働き方の調整を「特に行っていない」割合、もしくは効果的な勤め先の支援として「特にない」が高いケースは、職場が恒常的な長時間労働や、休暇取得が困難といった状況にはなく、介護のために特段働き方の調整や勤め先からの支援を行わなくても、両立可能な職場であることが考えられます。
- このように、職場の状況や業務の内容によっても、必要な調整や支援の内容が異なることに留意することが必要です。

【就労状況別・介護のための働き方の調整】

問2_介護者の働き方の調整の状況を問1_介護者の勤務形態別にみると、「フルタイム勤務」では「特に行っていない」が43.8%ともっとも割合が高く、次いで「わからない」が21.9%、「介護のために、「労働時間を調整（残業免除、短時間勤務、遅出・早帰・中抜け等）」しながら、働いている」が20.3%となっている。「パートタイム勤務」では「介護のために、「労働時間を調整（残業免除、短時間勤務、遅出・早帰・中抜け等）」しながら、働いている」が32.5%ともっとも割合が高く、次いで「特に行っていない」が30.0%、「介護のために、2～4以外の調整をしながら、働いている」が22.5%となっている。

図表 2-23 就労状況別・介護のための働き方の調整

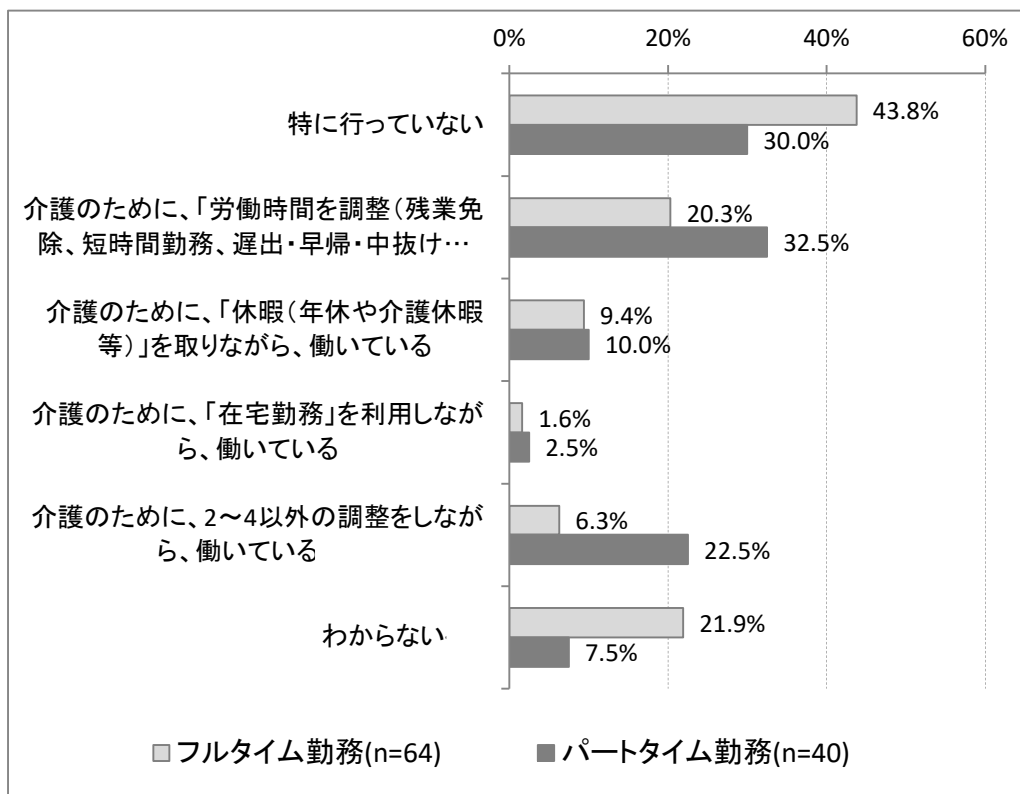

【就労継続見込み別・介護のための働き方の調整(フルタイム勤務+パートタイム勤務)】

問 2_介護者の働き方の調整の状況を介護者の就労継続の可否に係る意識別にみると、「問題なく、続けていける」では「特に行っていない」が 68.3%ともっとも割合が高く、次いで「介護のために、「労働時間を調整(残業免除、短時間勤務、遅出・早帰・中抜け等)」しながら、働いている」が 24.4%、「介護のために、2~4 以外の調整をしながら、働いている」が 7.3%となっている。「問題はあるが、何とか続けていける」では「介護のために、「労働時間を調整(残業免除、短時間勤務、遅出・早帰・中抜け等)」しながら、働いている」が 33.3%ともっとも割合が高く、次いで「特に行っていない」が 27.3%、「介護のために、「休暇(年休や介護休暇等)」を取りながら、働いている」が 24.2%となっている。「続けていくのは「やや+かなり難しい」では「特に行っていない」、「介護のために、「労働時間を調整(残業免除、短時間勤務、遅出・早帰・中抜け等)」しながら、働いている」が 28.6%ともっとも割合が高く、次いで「介護のために、「休暇(年休や介護休暇等)」を取りながら、働いている」、「介護のために、「在宅勤務」を利用しながら、働いている」、「介護のために、2~4 以外の調整をしながら、働いている」が 14.3%、「わからない」が 0.0%となっている。

図表 2-24 就労継続見込み別・介護のための働き方の調整（フルタイム勤務+パートタイム勤務）

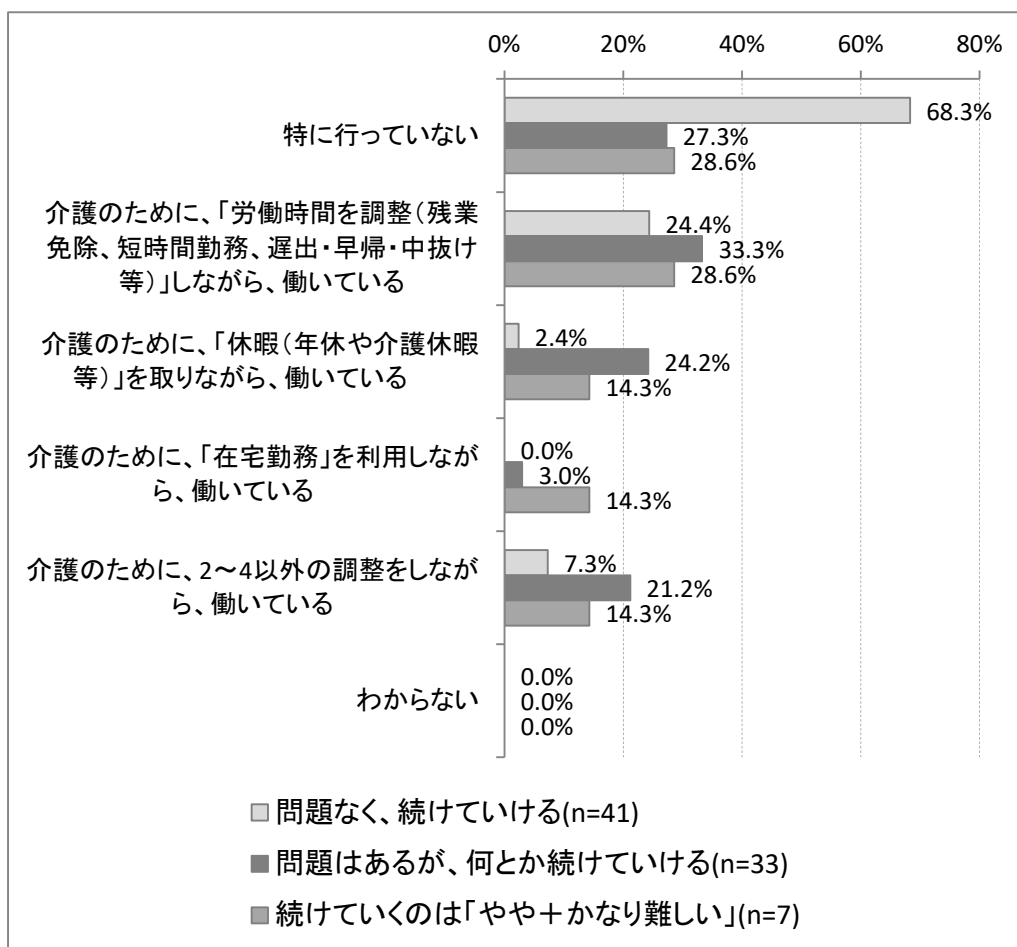

【就労状況別・★効果的な勤め先からの支援】

問3_効果的な勤め先からの支援を問1_介護者の勤務形態別にみると、「フルタイム勤務」では「特にない」が42.2%ともっとも割合が高く、次いで「主な介護者に確認しないと、わからない」が29.7%、「介護休業・介護休暇等の制度の充実」が12.5%となっている。「パートタイム勤務」では「特にない」が37.5%ともっとも割合が高く、次いで「介護休業・介護休暇等の制度の充実」が20.0%、「労働時間の柔軟な選択（フレックスタイム制など）」が15.0%となっている。

図表 2-25 就労状況別・★効果的な勤め先からの支援

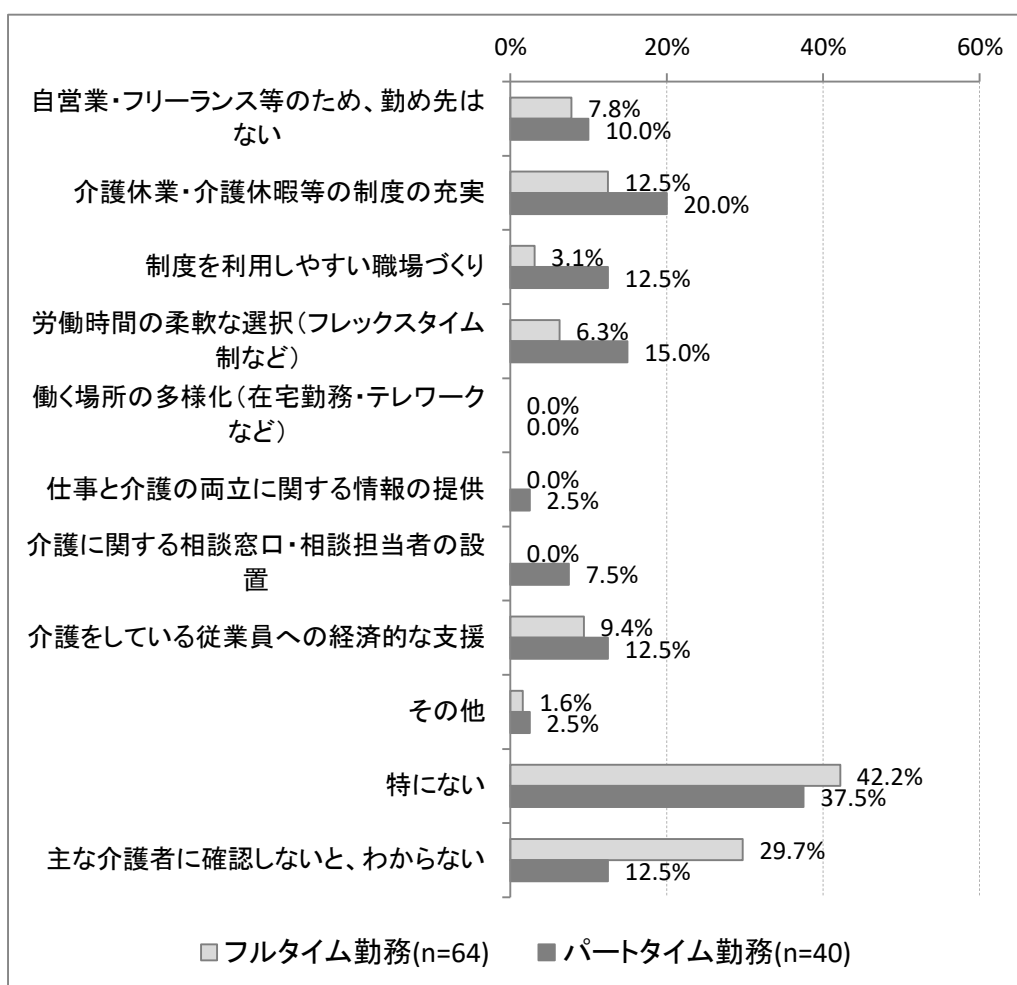

【就労継続見込み別・★効果的な勤め先からの支援(フルタイム勤務+パートタイム勤務)】

問3_効果的な勤め先からの支援を介護者の就労継続の可否に係る意識別にみると、「問題なく、続けていける」では「特にない」が68.3%ともっとも割合が高く、次いで「自営業・フリーランス等のため、勤め先はない」が14.6%、「介護休業・介護休暇等の制度の充実」が9.8%となっている。「問題はあるが、何とか続けていける」では「介護休業・介護休暇等の制度の充実」、「特にない」が30.3%ともっとも割合が高く、次いで「介護をしている従業員への経済的な支援」が21.2%、「制度を利用しやすい職場づくり」、「労働時間の柔軟な選択(フレックスタイム制など)」が15.2%となっている。「続けていくのは「やや+かなり難しい」では「労働時間の柔軟な選択(フレックスタイム制など)」が42.9%ともっとも割合が高く、次いで「介護休業・介護休暇等の制度の充実」、「介護をしている従業員への経済的な支援」、「特にない」が28.6%、「その他」、「主な介護者に確認しないと、わからない」が14.3%となっている。

図表 2-26 就労継続見込み別・★効果的な勤め先からの支援（フルタイム勤務+パートタイム勤務）

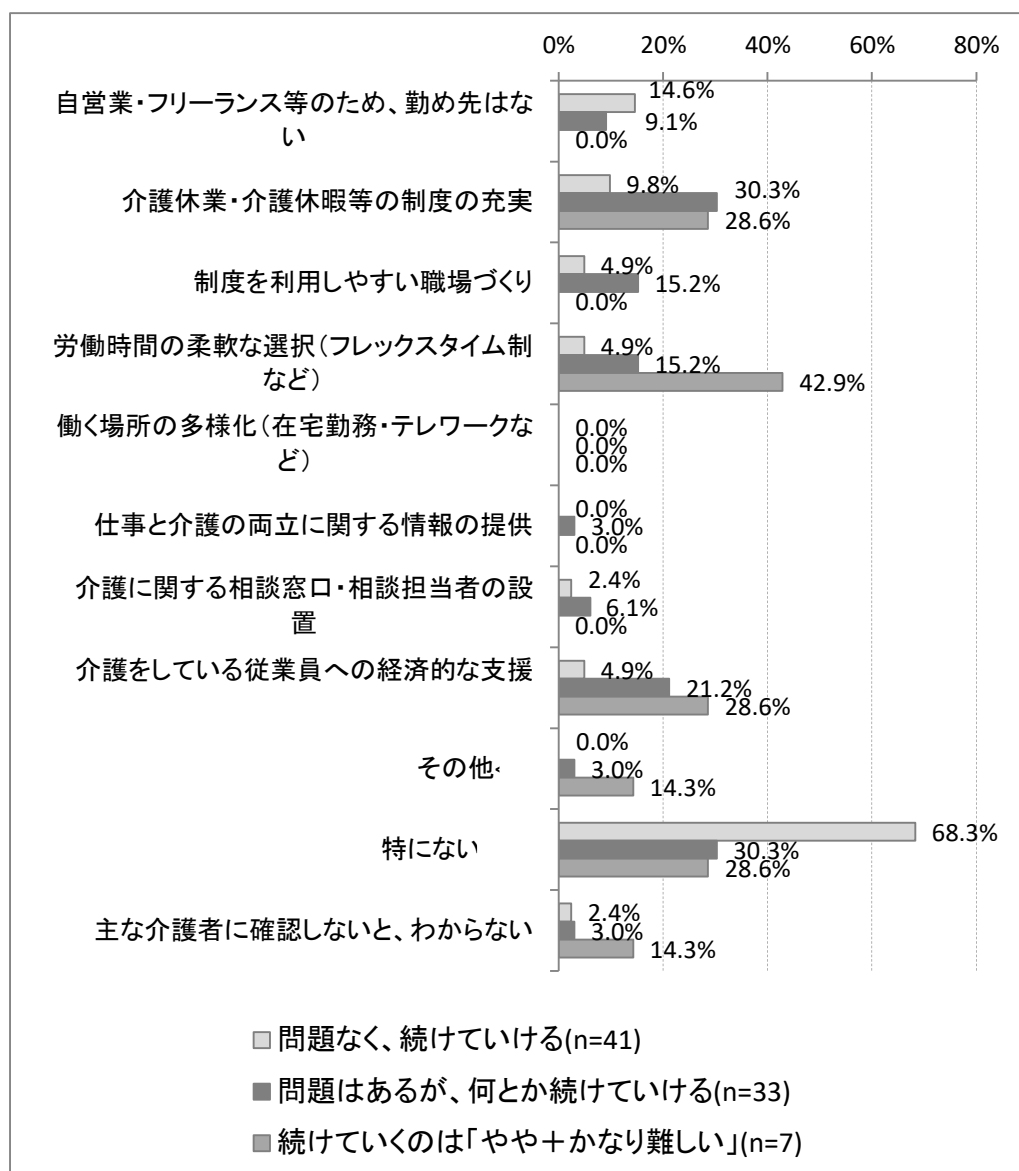

2.3 考察

主な介護者の就労状況については、子が介護者の場合はフルタイム、パートタイム勤務が多く、現在も就労している状況がうかがえる。配偶者が介護者の場合は「働いていない」が約半数となっている。

就労継続見込みについては、「問題なく続けていける」と「問題はあるが、何とか続けていける」が、約7割となっている。

介護支援専門員の聞き取り調査では、介護のために仕事を辞めるケースはほとんどない、と聞き取る。

この結果から、現状においては、介護により就労困難となるケースは少ないことが確認できた。しかし、今後起こりえる介護者の状態像の変化等を考慮し、その他の現状と合わせサービス検討を考えていく必要がある。

3 保険外の支援・サービスを中心とした地域資源の整備の検討

3.1 集計・分析の狙い

- ここでは、在宅限界点の向上に向けて必要となる支援・サービスを検討するために、特に「保険外の支援・サービス」に焦点を当てた集計を行っています。ここで把握された現状やニーズは、生活支援体制整備事業の推進のために活用していくことなどが考えられます。
- 具体的には、「現在利用している保険外の支援・サービス」と「在宅生活の継続に必要と感じる支援・サービス（現在利用しているが、さらなる充実が必要と感じる支援・サービスを含む）」について、要介護度別や世帯類型別のクロス集計を行い、現在の利用状況の把握と今後さらに充実が必要となる支援・サービスについての分析を行います。
- なお、調査の中では、総合事業に基づく支援・サービスは介護保険サービスに含めるとともに、「在宅生活の継続に必要と感じる支援・サービス」については、介護保険サービスか保険外の支援・サービスであるかは区別していません。

3.2 集計結果と着目すべきポイント

(1) 基礎集計

【着目すべきポイント】

- 「保険外の支援・サービスの利用状況」と、「在宅生活の継続に必要と感じる支援・サービス」について、集計分析をしています（図表 3-1、図表 3-2）。
- 例えば、「保険外の支援・サービスの利用状況」については、現状の把握のみでなく、保険外の支援・サービスの利用促進の取組に係るアウトプットとして、その「利用割合」を設定することで、経年的にその成果をモニタリングしていくことも可能になると考えられます。
- さらに、「在宅生活の継続に必要と感じる支援・サービス」からは、在宅限界点の向上という地域目標の達成に向けて、その地域において特に重要となる支援・サービスの種類を把握することができます。

【留意事項】

- ここでの「在宅生活の継続に必要と感じる支援・サービス」とは、保険外の支援・サービスに限定されるものではありません。必要となる支援・サービスの整備方法については、必ずしも保険外のサービスに限定せず、幅広い視点から検討を進めることが重要です。

【★保険外の支援・サービスの利用状況】

「利用していない」の割合が最も高く 78.2%となっている。次いで、「移送サービス（介護・福祉タクシー等）（12.4%）」、「配食（7.2%）」となっている。

図表 3-1 ★保険外の支援・サービスの利用状況

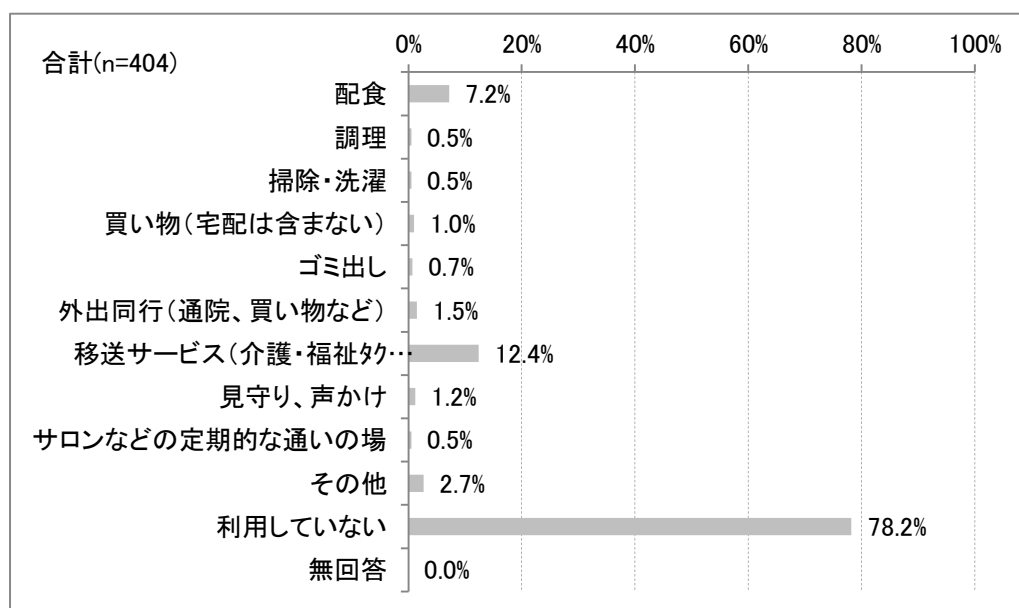

【★在宅生活の継続に必要と感じる支援・サービス】

「特になし」の割合が最も高く 63.1%となっている。次いで、「移送サービス（介護・福祉タクシー等）（14.4%）」、「掃除・洗濯（12.1%）」となっている。

図表 3-2 ★在宅生活の継続に必要と感じる支援・サービス

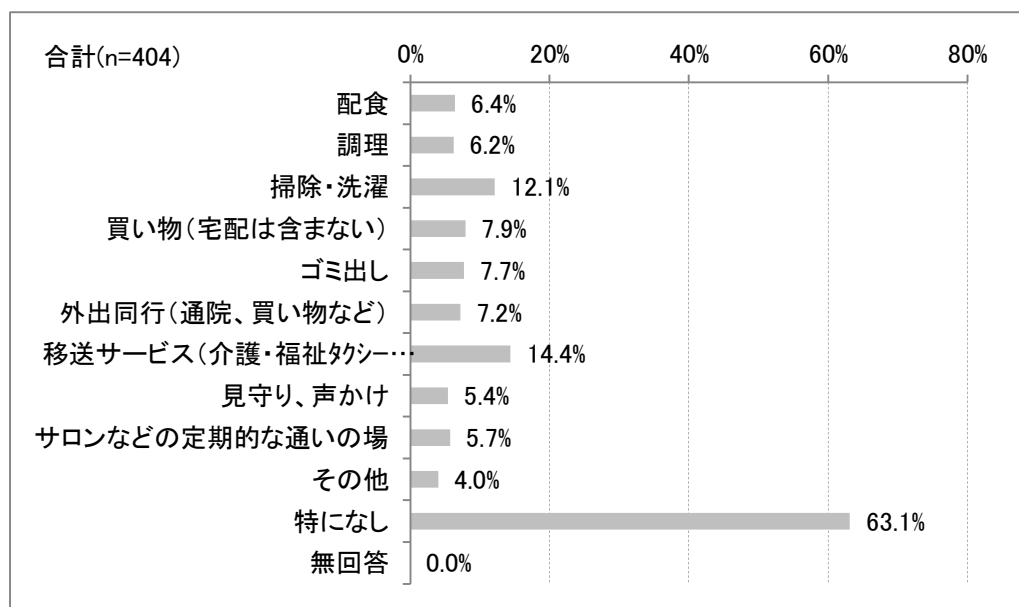

(2) 世帯類型別の、保険外の支援・サービスの利用状況と必要と感じる支援・サービス

【着目すべきポイント】

- 世帯類型別に「保険外の支援・サービスの利用状況」と、「在宅生活の継続に必要と感じる支援・サービス」について、集計分析をしています（図表 3-3、図表 3-4）。
- 「保険外の支援・サービスの利用割合」については、世帯類型別の割合をアウトプット指標としてモニタリングしていくも考えられます。
- また、「在宅生活の継続に必要と感じる支援・サービス」については、世帯類型別に異なる傾向がみられた場合は、世帯類型に応じたアプローチを検討していくことが重要になると考えられます。

【留意事項】

- アンケート調査の中で「必要な支援・サービス」を回答して頂くと、「無くても大丈夫であるが、無いよりはあった方がよい」といった回答も含まれることが想定されることから、回答結果は実際のニーズよりもやや過大となる可能性があります。
- 「在宅生活の継続に必要と感じる支援・サービス」については、特に「複数の支援・サービスを比較して、より優先順位の高い支援・サービスを明らかにする」といった視点でみることが重要です。

【世帯類型別・★保険外の支援・サービスの利用状況】

問 8_保険外の支援・サービスの利用状況を問 1_世帯類型別にみると、「単身世帯」では「利用していない」が70.5%ともっとも割合が高く、次いで「移送サービス（介護・福祉タクシー等）」が18.6%、「配食」が8.5%となっている。「夫婦のみ世帯」では「利用していない」が72.1%ともっとも割合が高く、次いで「移送サービス（介護・福祉タクシー等）」が13.6%、「配食」が10.7%となっている。「その他」では「利用していない」が91.9%ともっとも割合が高く、次いで「移送サービス（介護・福祉タクシー等）」が5.2%、「配食」が2.2%となっている。

図表 3-3 世帯類型別・★保険外の支援・サービスの利用状況

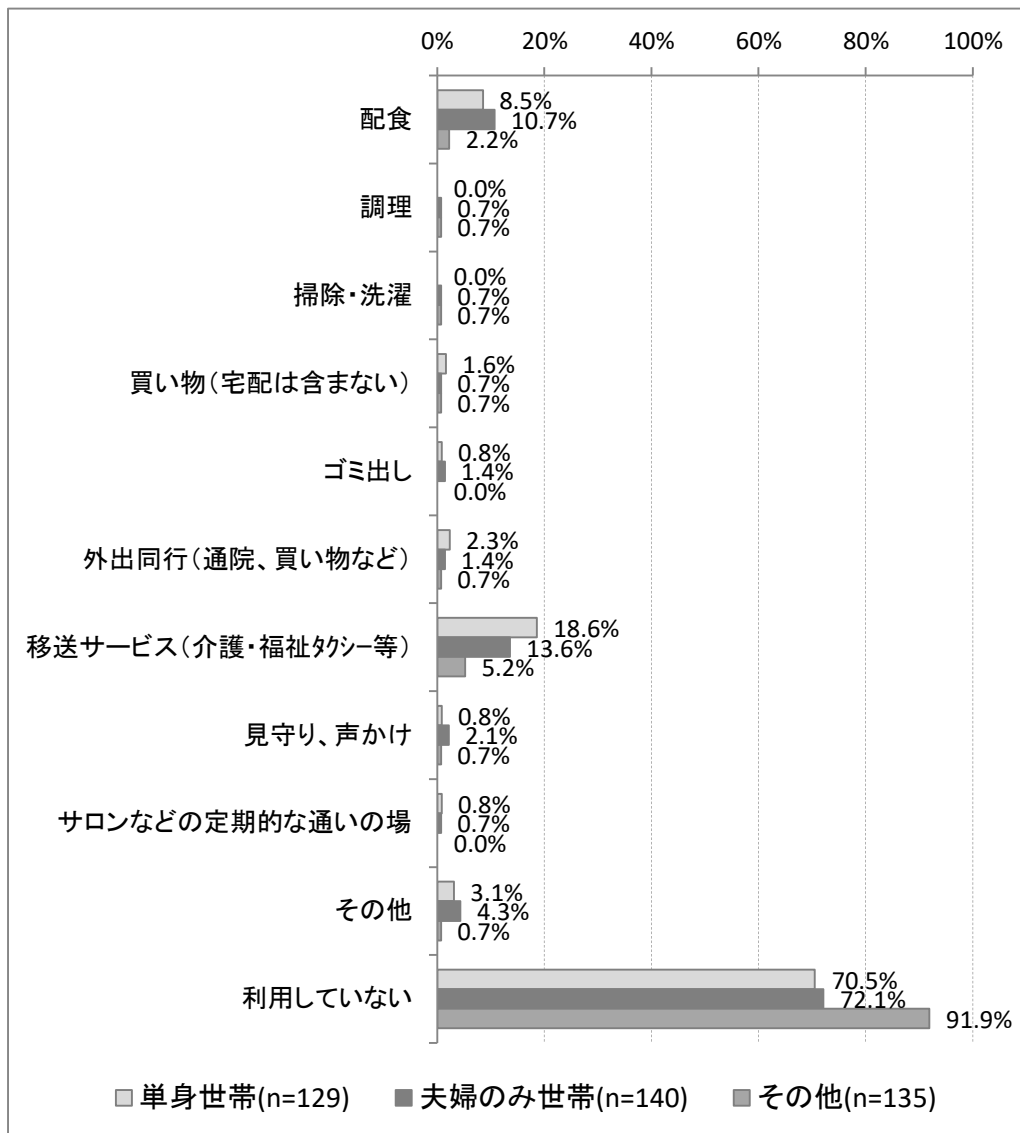

【世帯類型別・★在宅生活の継続に必要と感じる支援・サービス】

問 9_保険外の支援・サービスの必要性を問 1_世帯類型別にみると、「単身世帯」では「特になし」が 60.5%ともっとも割合が高く、次いで「掃除・洗濯」が 20.9%、「ゴミ出し」が 14.0%となっている。「夫婦のみ世帯」では「特になし」が 63.6%ともっとも割合が高く、次いで「移送サービス（介護・福祉タクシー等）」が 16.4%、「掃除・洗濯」が 10.7%となっている。「その他」では「特になし」が 65.2%ともっとも割合が高く、次いで「移送サービス（介護・福祉タクシー等）」が 14.8%、「その他」が 8.1%となっている。

図表 3-4 世帯類型別・★在宅生活の継続に必要と感じる支援・サービス

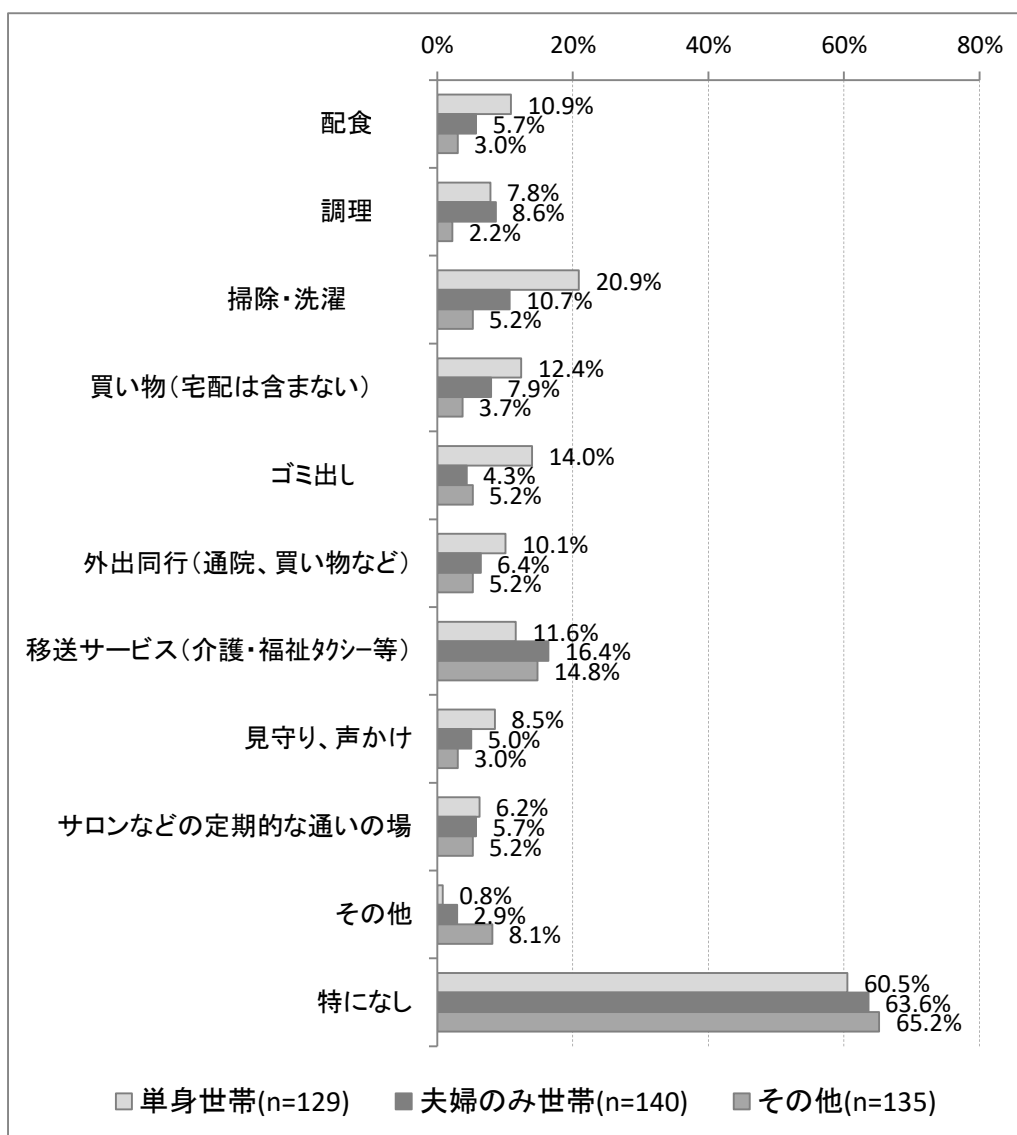

(3) 「世帯類型」×「要介護度」×「保険外の支援・サービスの利用状況」

【着目すべきポイント】

- 世帯類型別・要介護度別に「保険外の支援・サービスの利用状況」について、集計分析をしています（図表 3-5～図表 3-8）。
- 利用割合の低い世帯類型であっても、要介護度の重度化に伴い利用割合が増加している支援・サービスがあることも考えられます。
- 介護保険サービスと同様、重度化に伴い、どのような支援・サービスの利用割合が増加しているかに着目することで、現在在宅で生活をする中重度の要介護者が、どのような支援・サービス利用を増加させることで在宅生活を維持しているかを把握することができます。

【要介護度別・★保険外の支援・サービスの利用状況】

問 8_保険外の支援・サービスの利用状況を二次判定結果別にみると、「要支援 1・2」では「利用していない」が 75.3%ともっとも割合が高く、次いで「移送サービス（介護・福祉タクシー等）」が 14.6%、「配食」が 6.6%となっている。「要介護 1・2」では「利用していない」が 80.5%ともっとも割合が高く、次いで「移送サービス（介護・福祉タクシー等）」が 10.2%、「配食」が 7.0%となっている。「要介護 3 以上」では「利用していない」が 81.8%ともっとも割合が高く、次いで「配食」が 11.4%、「移送サービス（介護・福祉タクシー等）」が 9.1%となっている。

図表 3-5 要介護度別・★保険外の支援・サービスの利用状況

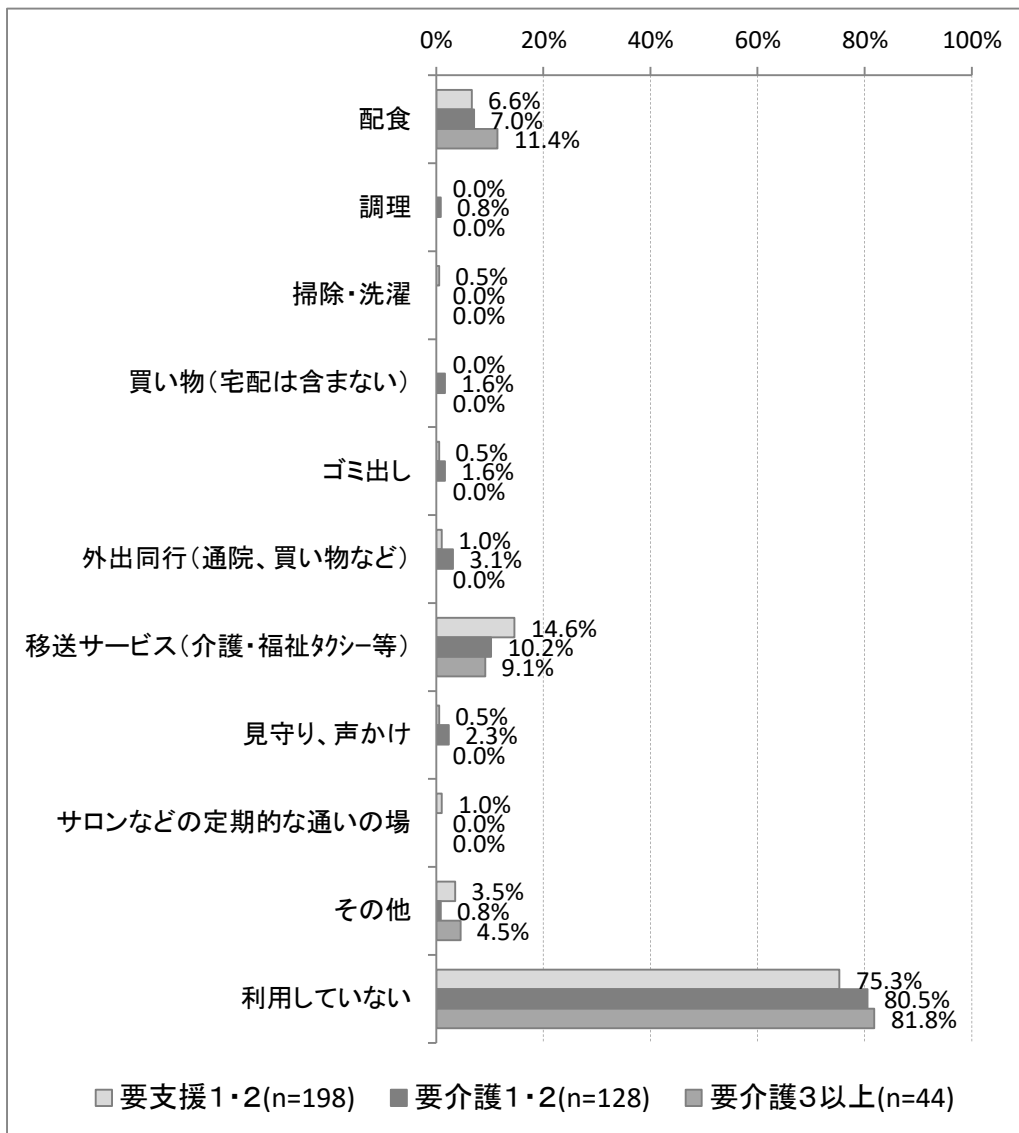

【要介護度別・★保険外の支援・サービスの利用状況(単身世帯)】

問 8_保険外の支援・サービスの利用状況を二次判定結果別にみると、「要支援1・2」では「利用していない」が64.3%ともっとも割合が高く、次いで「移送サービス(介護・福祉タクシー等)」が24.3%、「配食」が8.6%となっている。「要介護1・2」では「利用していない」が82.5%ともっとも割合が高く、次いで「移送サービス(介護・福祉タクシー等)」が10.0%、「配食」、「外出同行(通院、買い物など)」が5.0%となっている。「要介護3以上」では「配食」が66.7%ともっとも割合が高く、次いで「利用していない」が33.3%、「調理」、「掃除・洗濯」、「買い物(宅配は含まない)」、「ゴミ出し」、「外出同行(通院、買い物など)」、「移送サービス(介護・福祉タクシー等)」、「見守り、声かけ」、「サロンなどの定期的な通いの場」、「その他」が0.0%となっている。

図表 3-6 要介護度別・★保険外の支援・サービスの利用状況（単身世帯）

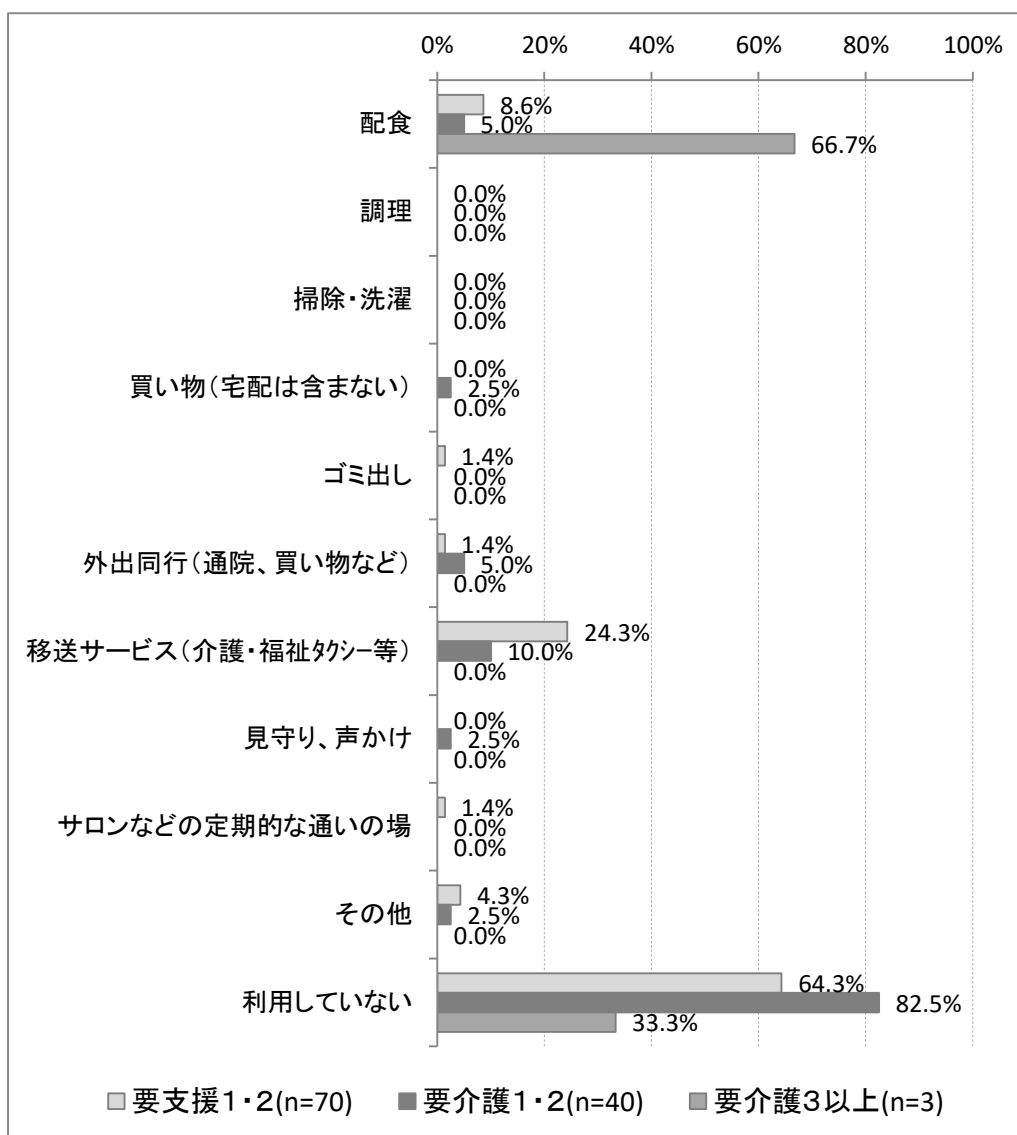

【要介護度別・★保険外の支援・サービスの利用状況(夫婦のみ世帯)】

問 8_保険外の支援・サービスの利用状況を二次判定結果別にみると、「要支援1・2」では「利用していない」が72.9%ともっとも割合が高く、次いで「移送サービス(介護・福祉タクシー等)」が12.9%、「配食」が8.6%となっている。「要介護1・2」では「利用していない」が65.1%ともっとも割合が高く、次いで「移送サービス(介護・福祉タクシー等)」が16.3%、「配食」が14.0%となっている。「要介護3以上」では「利用していない」が78.9%ともっとも割合が高く、次いで「配食」、「移送サービス(介護・福祉タクシー等)」が15.8%、「その他」が5.3%となっている。

図表 3-7 要介護度別・★保険外の支援・サービスの利用状況（夫婦のみ世帯）

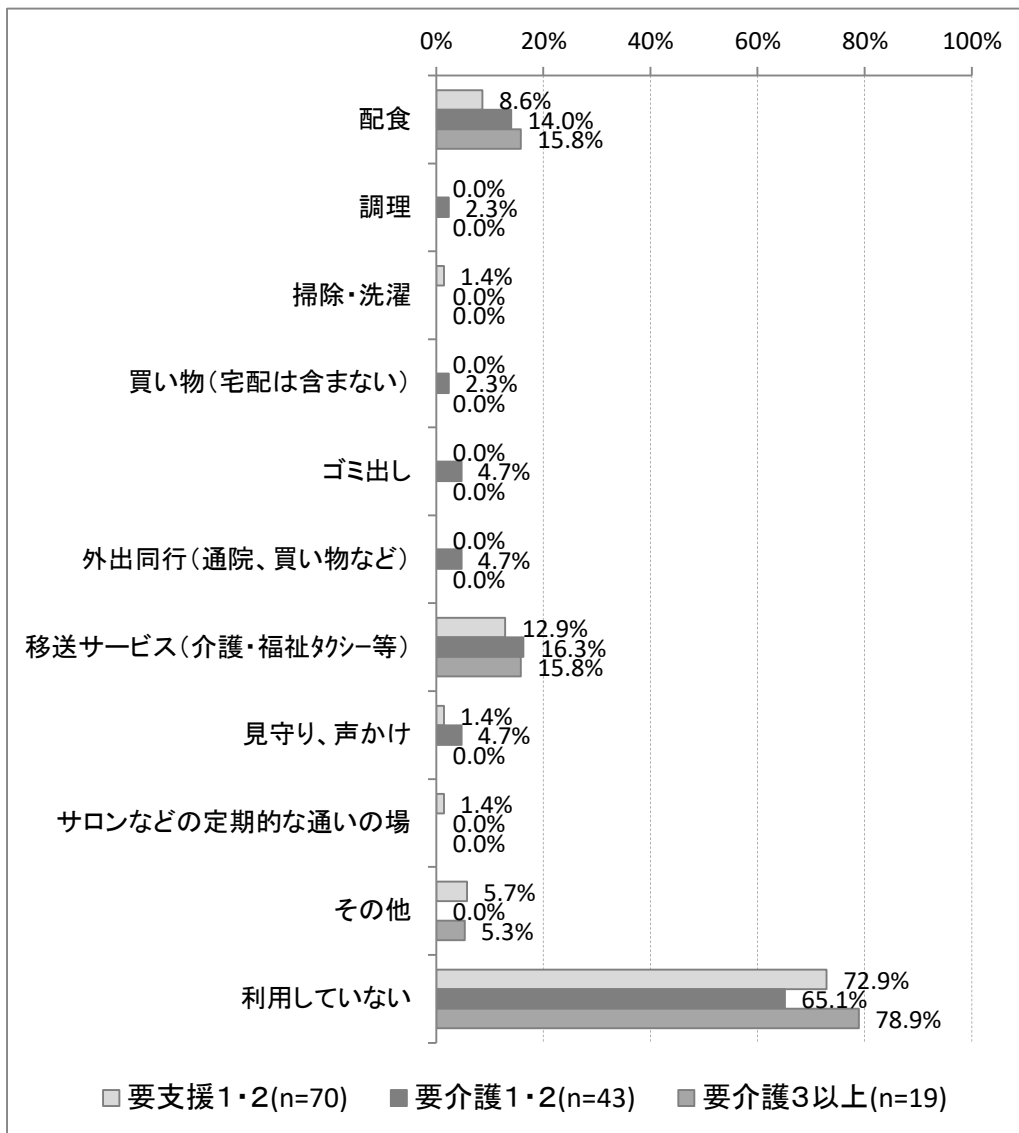

【要介護度別・★保険外の支援・サービスの利用状況(その他世帯)】

問 8_保険外の支援・サービスの利用状況を二次判定結果別にみると、「要支援1・2」では「利用していない」が91.4%ともっとも割合が高く、次いで「移送サービス(介護・福祉タクシー等)」が5.2%、「配食」、「外出同行(通院、買い物など)」が1.7%となっている。「要介護1・2」では「利用していない」が93.3%ともっとも割合が高く、次いで「移送サービス(介護・福祉タクシー等)」が4.4%、「配食」が2.2%となっている。「要介護3以上」では「利用していない」が90.9%ともっとも割合が高く、次いで「移送サービス(介護・福祉タクシー等)」、「その他」が4.5%、「配食」、「調理」、「掃除・洗濯」、「買い物(宅配は含まない)」、「ゴミ出し」、「外出同行(通院、買い物など)」、「見守り、声かけ」、「サロンなどの定期的な通いの場」が0.0%となっている。

図表 3-8 要介護度別・★保険外の支援・サービスの利用状況（その他世帯）

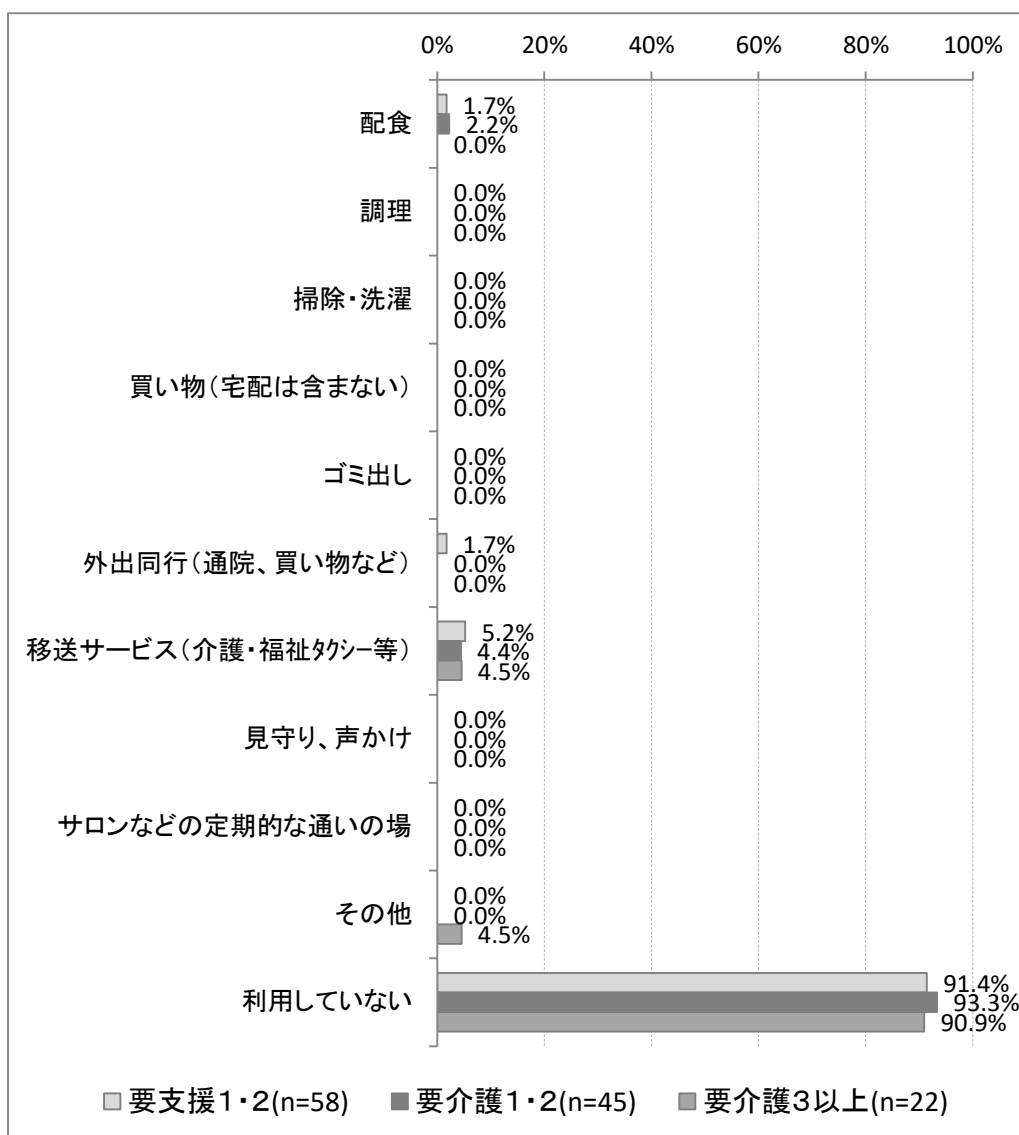

(4) 「世帯類型」×「要介護度」×「必要と感じる支援・サービス」

【着目すべきポイント】

- 世帯類型別・要介護度別に「必要と感じる支援・サービス」について、集計分析をしています（図表 3-9～図表 3-12）。
- 特に、各世帯類型の要介護度別のニーズに着目しながら、各地域の実情に応じた取組を推進していくことが必要です。

【要介護度別・★在宅生活の継続に必要と感じる支援・サービス】

問 9_保険外の支援・サービスの必要性を二次判定結果別にみると、「要支援 1・2」では「特になし」が 66.2%ともっとも割合が高く、次いで「移送サービス（介護・福祉タクシー等）」が 16.2%、「掃除・洗濯」が 10.1%となっている。「要介護 1・2」では「特になし」が 65.6%ともっとも割合が高く、次いで「掃除・洗濯」が 13.3%、「移送サービス（介護・福祉タクシー等）」が 11.7%となっている。「要介護 3 以上」では「特になし」が 54.5%ともっとも割合が高く、次いで「その他」が 20.5%、「見守り、声かけ」が 9.1%となっている。

図表 3-9 要介護度別・★在宅生活の継続に必要と感じる支援・サービス

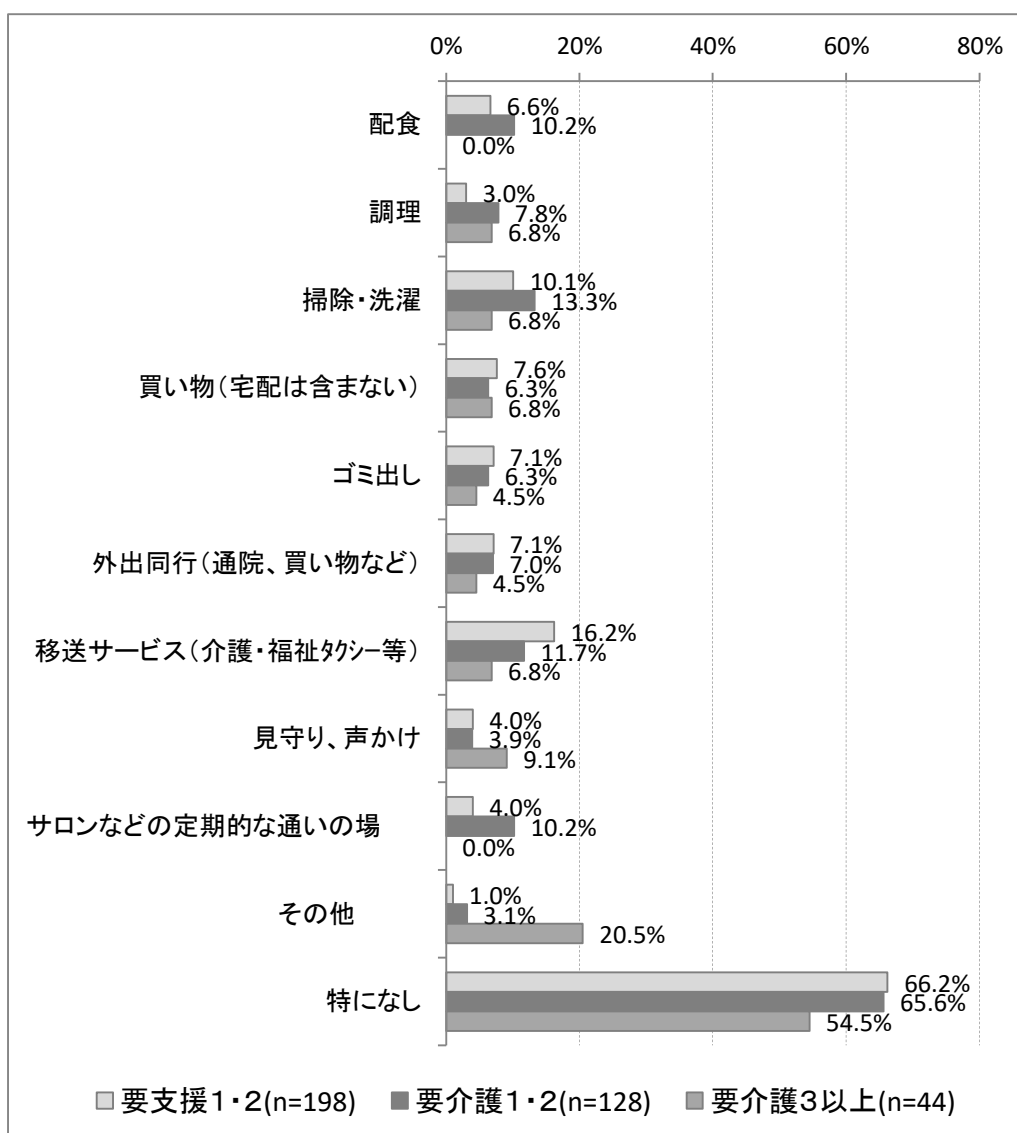

【要介護度別・★在宅生活の継続に必要と感じる支援・サービス(単身世帯)】

問9_保険外の支援・サービスの必要性を二次判定結果別にみると、「要支援1・2」では「特になし」が67.1%ともっとも割合が高く、次いで「掃除・洗濯」が15.7%、「買い物(宅配は含まない)」、「ゴミ出し」、「移送サービス(介護・福祉タクシー等)」が10.0%となっている。「要介護1・2」では「特になし」が55.0%ともっとも割合が高く、次いで「配食」、「掃除・洗濯」が25.0%、「調理」、「買い物(宅配は含まない)」、「ゴミ出し」、「サロンなどの定期的な通いの場」が12.5%となっている。「要介護3以上」では「特になし」が66.7%ともっとも割合が高く、次いで「見守り、声かけ」、「その他」が33.3%、「配食」、「調理」、「掃除・洗濯」、「買い物(宅配は含まない)」、「ゴミ出し」、「外出同行(通院、買い物など)」、「移送サービス(介護・福祉タクシー等)」、「サロンなどの定期的な通いの場」が0.0%となっている。

図表 3-10 要介護度別・★在宅生活の継続に必要と感じる支援・サービス（単身世帯）

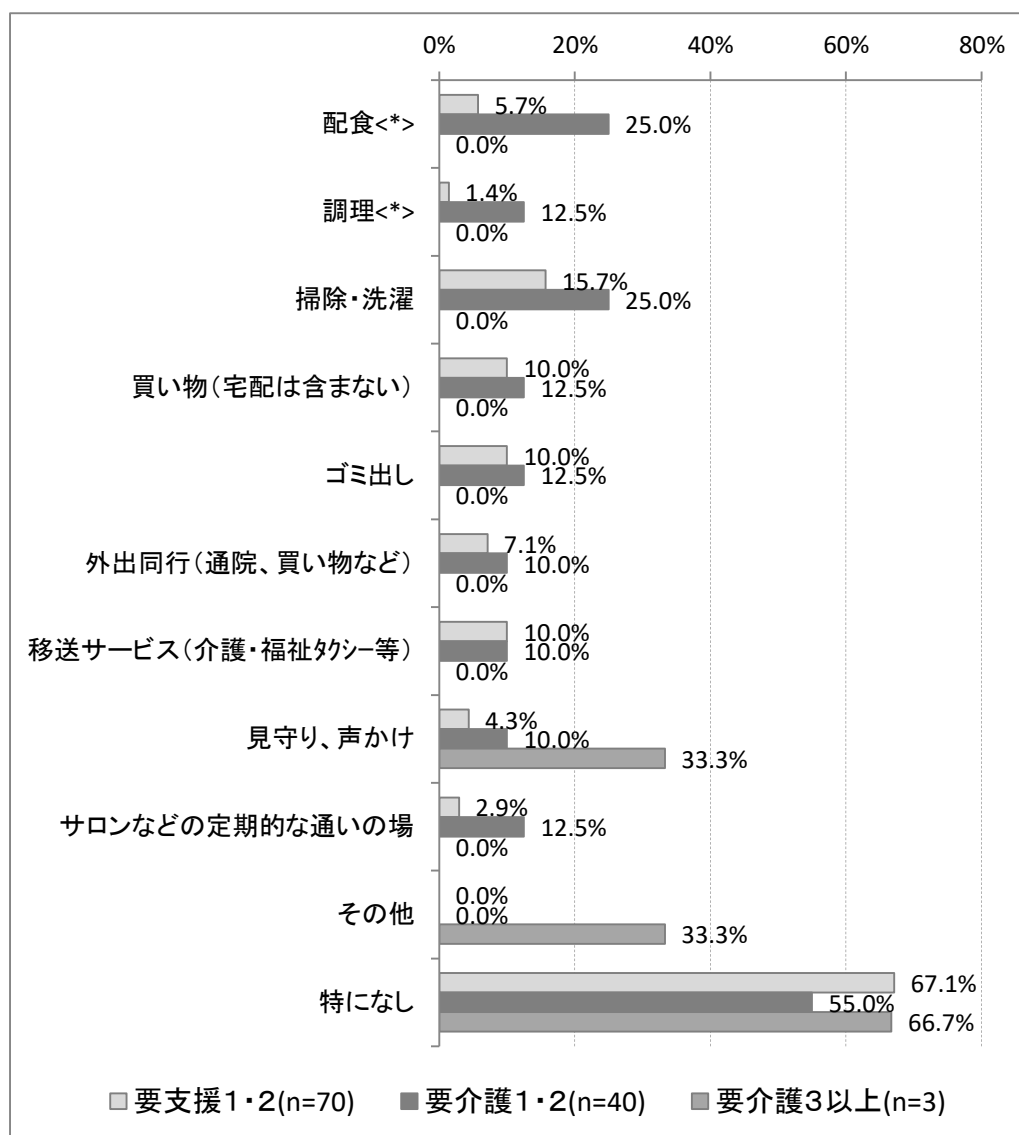

【要介護度別・★在宅生活の継続に必要と感じる支援・サービス(夫婦のみ世帯)】

問9_保険外の支援・サービスの必要性を二次判定結果別にみると、「要支援1・2」では「特になし」が65.7%ともっとも割合が高く、次いで「移送サービス(介護・福祉タクシー等)」が18.6%、「配食」、「掃除・洗濯」、「買い物(宅配は含まない)」が8.6%となっている。「要介護1・2」では「特になし」が69.8%ともっとも割合が高く、次いで「移送サービス(介護・福祉タクシー等)」が14.0%、「掃除・洗濯」が9.3%となっている。「要介護3以上」では「特になし」が52.6%ともっとも割合が高く、次いで「調理」、「掃除・洗濯」、「見守り、声かけ」が15.8%、「買い物(宅配は含まない)」、「外出同行(通院、買い物など)」、「移送サービス(介護・福祉タクシー等)」、「その他」が10.5%となっている。

図表 3-11 要介護度別・★在宅生活の継続に必要と感じる支援・サービス（夫婦のみ世帯）

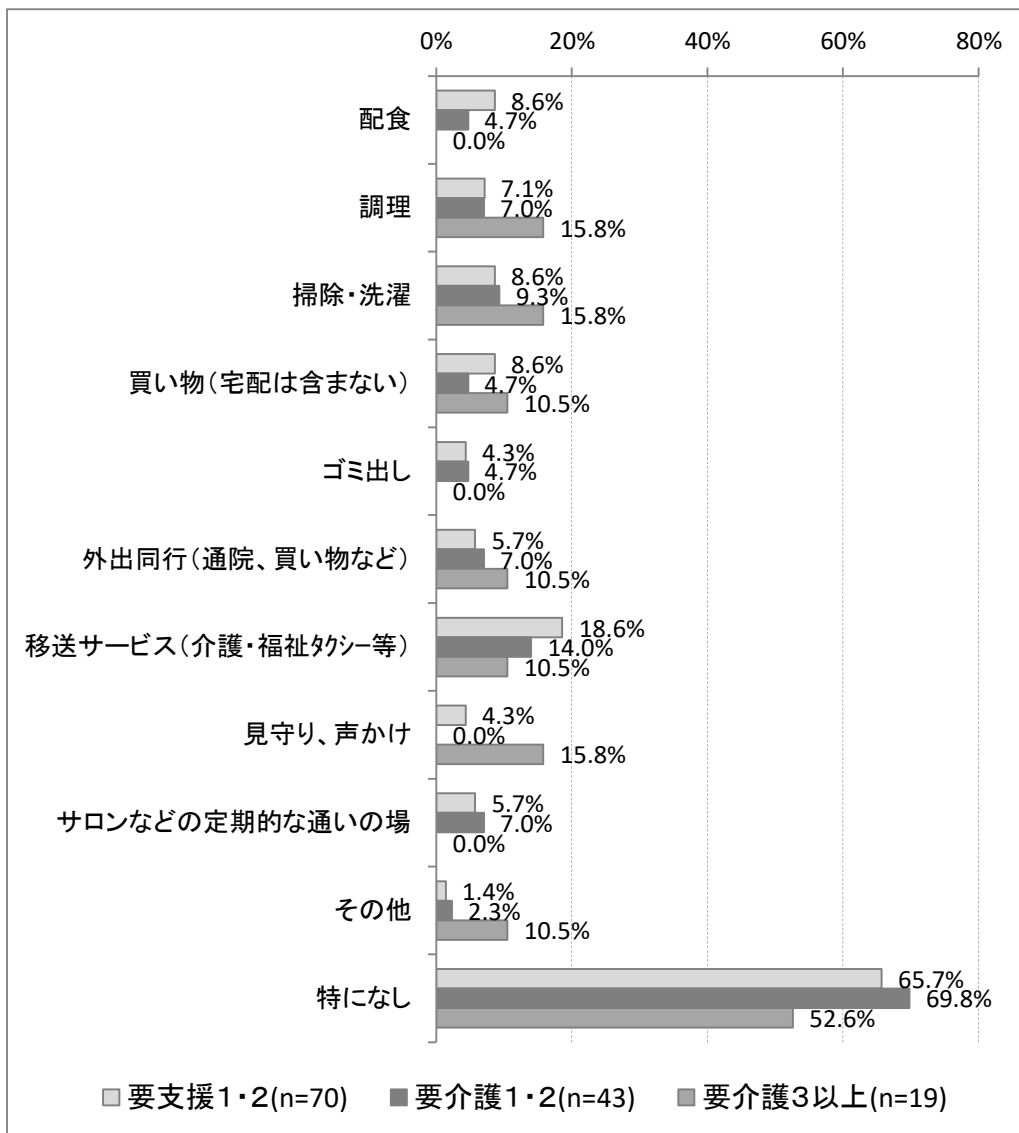

【要介護度別・★在宅生活の継続に必要と感じる支援・サービス(その他世帯)】

問 9_保険外の支援・サービスの必要性を二次判定結果別にみると、「要支援1・2」では「特になし」が65.5%ともっとも割合が高く、次いで「移送サービス(介護・福祉タクシー等)」が20.7%、「外出同行(通院、買い物など)」が8.6%となっている。「要介護1・2」では「特になし」が71.1%ともっとも割合が高く、次いで「移送サービス(介護・福祉タクシー等)」、「サロンなどの定期的な通いの場」が11.1%、「掃除・洗濯」、「その他」が6.7%となっている。「要介護3以上」では「特になし」が54.5%ともっとも割合が高く、次いで「その他」が27.3%、「ゴミ出し」が9.1%となっている。

図表 3-12 要介護度別・★在宅生活の継続に必要と感じる支援・サービス（その他世帯）

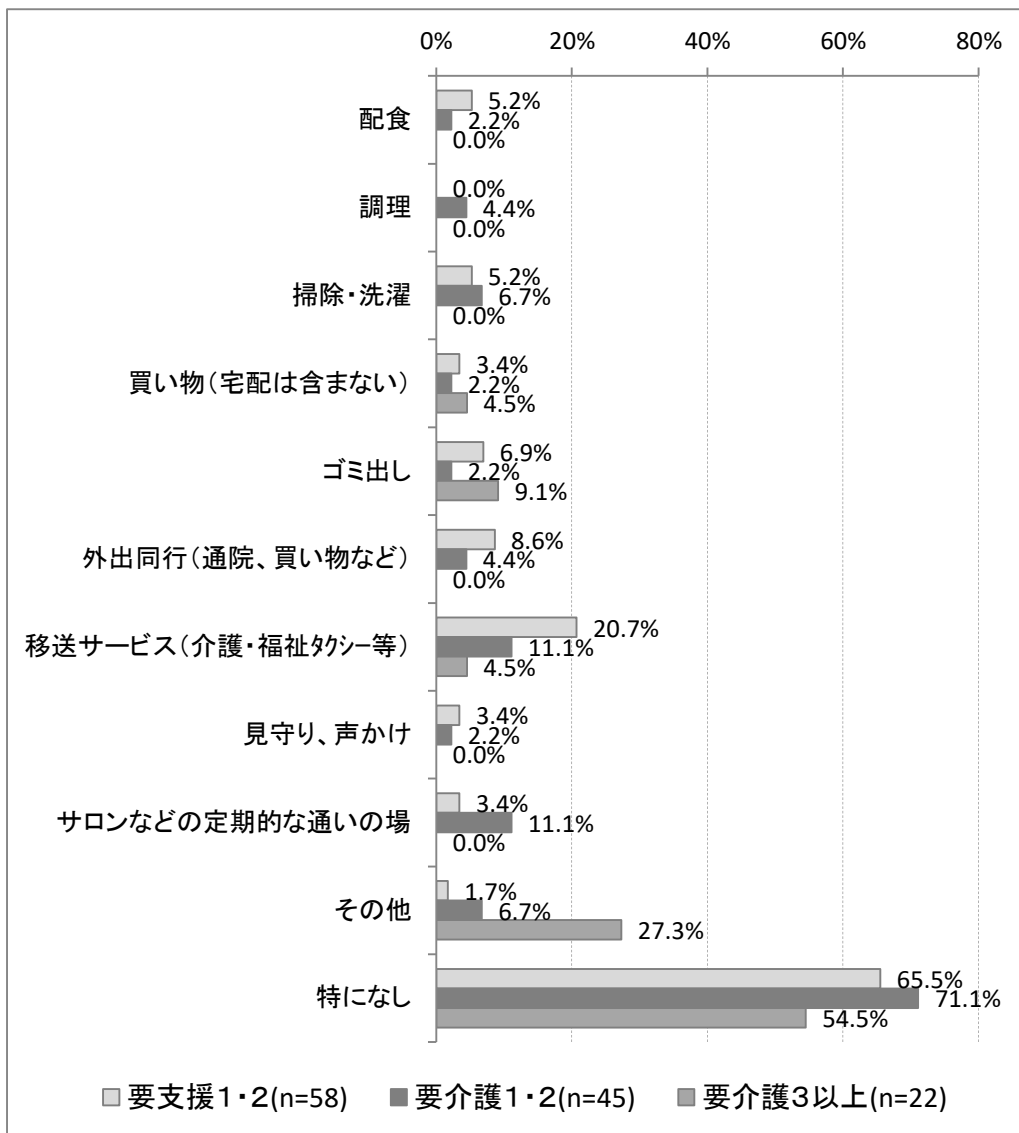

3.3 考察

在宅生活の継続に必要と感じる支援・サービスについて、「特になし」が約6割と最も多く、次いで、移送サービス、掃除・洗濯等が多くなっている。

世帯類計別に見ると、特になしが最も多いことは共通であるが、次に多いのが、単身世帯においては、掃除・洗濯、ゴミ出し、移送サービスと続いており、夫婦世帯、その他の世帯では、移送サービスが最も多い結果となった。

世帯別、保険外サービスの利用状況については、どの世帯も「利用していない」が最も多く、単身世帯、夫婦のみ世帯と共に、配食、移送サービスが多く、その他の世帯においては約9割が利用していないが、利用している中では、配食、移送サービスが利用されている。

介護度別の在宅生活の継続に必要と感じる支援・サービスでは、「特になし」が最も多いが、要支援1・2の認定者では、移送サービスが最も多く、要介護1・2の認定者では掃除・洗濯が、要介護3以上の認定者ではその他が最も多く、次いで「見守り、声掛け」が多くなっている。

これらのことから、世帯類型別で必要と感じるサービスに多少の違いはあるものの、共通して「移送サービス」を必要としていることが読み取れる。

また、介護支援専門員からの聞き取り調査においても、移送サービスを希望する声が多く、高齢者にとって必要な受診や買い物等の外出の際の交通手段に困っている現状が見られる。

要介護3以上の認定者では、「見守り、声掛け」の希望もあり、介護支援専門員の聞き取り調査においても、介護度が重い方の見守り支援が必要との意見が出ていた。

4 将来の世帯類型の変化に応じた支援・サービスの提供体制の検討

4.1 集計・分析の狙い

- ここでは、在宅限界点の向上のための、将来の世帯類型の変化に応じた支援・サービスの提供体制の検討につなげるため、特に世帯類型別の「サービス利用の特徴」や「施設等検討の状況」に焦点を当てた集計を行っています。
- 具体的には、世帯類型別の「家族等による介護の頻度」、「サービス利用の組み合わせ」、「施設等検討の状況」などの分析を行います。
- 将来の高齢世帯の世帯類型の構成は、地域ごとに異なりますので、それぞれ地域の実情に応じた支援・サービスの検討につなげていくことが重要となります。

4.2 集計結果と着目すべきポイント

(1) 基礎集計

- 「要介護度別の世帯類型の割合」および「世帯類型別の要介護度の割合」を集計しています（図表 4-1、図表 4-2）。
- 要介護度の重度化に伴う、世帯類型の変化などを確認してください。

【要介護度別・世帯類型】

問 1_世帯類型を二次判定結果別にみると、「要支援 1・2」では「単身世帯」、「夫婦のみ世帯」が 35.4%ともっとも割合が高く、次いで「その他」が 29.3%となっている。「要介護 1・2」では「その他」が 35.2%ともっとも割合が高く、次いで「夫婦のみ世帯」が 33.6%、「単身世帯」が 31.3%となっている。「要介護 3以上」では「その他」が 50.0%ともっとも割合が高く、次いで「夫婦のみ世帯」が 43.2%、「単身世帯」が 6.8%となっている。

図表 4-1 要介護度別・世帯類型

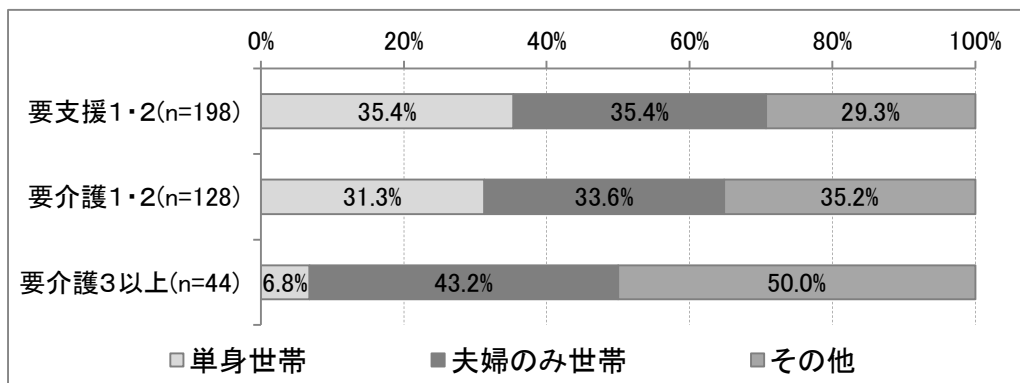

【世帯類型別・要介護度】

二次判定結果を問1_世帯類型別にみると、「単身世帯」では「要支援1・2」が54.3%と最も割合が高く、次いで「要介護1・2」が31.0%、「要介護3以上」が2.3%となっている。「夫婦のみ世帯」では「要支援1・2」が50.0%と最も割合が高く、次いで「要介護1・2」が30.7%、「要介護3以上」が13.6%となっている。「その他」では「要支援1・2」が43.6%と最も割合が高く、次いで「要介護1・2」が33.8%、「要介護3以上」が16.5%となっている。

図表 4-2 世帯類型別・要介護度

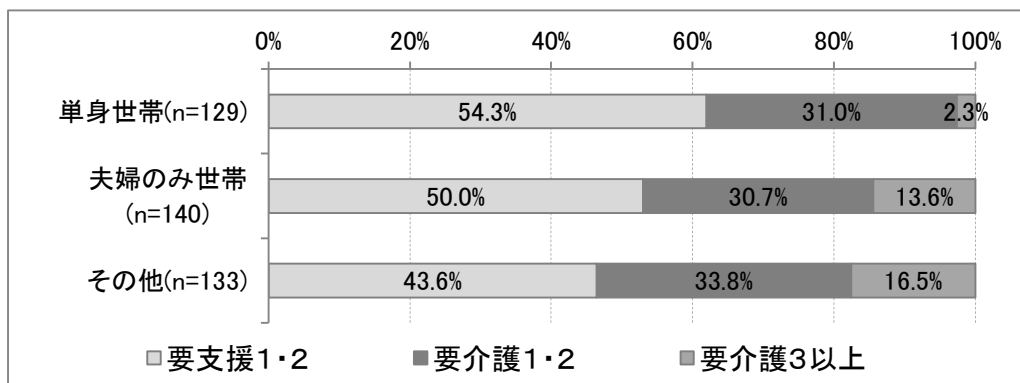

(2) 「要介護度別・世帯類型別」の「家族等による介護の頻度」

【着目すべきポイント】

- 図表 4-3 では、「世帯類型別」の「家族等による介護の頻度」の割合を集計しています。また、図表 4-4～図表 4-6 では、世帯類型別に「要介護度別」の「家族等による介護の頻度」を集計しています。
- 「単身世帯」については、同居の家族等はいなくても、近居の家族等による介護が行われているケースも多いと考えられます。中重度の単身世帯のうち、家族等の介護がない中で在宅生活を送っているケースがどの程度あるかなど、現状についてご確認ください。

【世帯類型別・家族等による介護の頻度】

問 2_ご家族等の介護の頻度を問 1_世帯類型別にみると、「単身世帯」では「ない」が 25.8%ともっとも割合が高く、次いで「週 1 日以下」が 25.0%、「ほぼ毎日」が 23.4%となっている。「夫婦のみ世帯」では「ほぼ毎日」が 70.7%ともっとも割合が高く、次いで「ない」が 12.1%、「週 1～2 日」が 7.9%となっている。「その他」では「ほぼ毎日」が 77.8%ともっとも割合が高く、次いで「ない」が 8.9%、「週 3～4 日」が 5.9%となっている。

図表 4-3 世帯類型別・家族等による介護の頻度

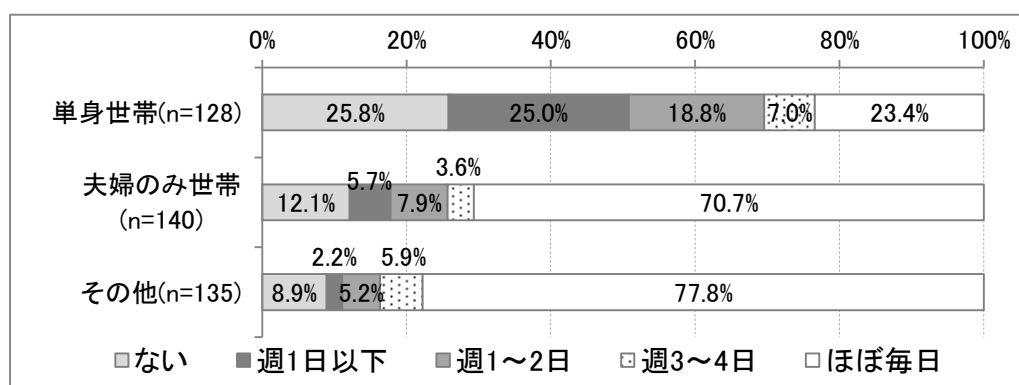

【要介護度別・家族等による介護の頻度(単身世帯)】

問 2_ご家族等の介護の頻度を二次判定結果別にみると、「要支援1・2」では「ない」が39.1%ともっとも割合が高く、次いで「週1日以下」が29.0%、「週1～2日」が18.8%となっている。「要介護1・2」では「ほぼ毎日」が45.0%ともっとも割合が高く、次いで「週1～2日」が20.0%、「週1日以下」が15.0%となっている。「要介護3以上」では「ほぼ毎日」が66.7%ともっとも割合が高く、次いで「週1～2日」が33.3%、「ない」、「週1日以下」、「週3～4日」が0.0%となっている。

図表 4-4 要介護度別・家族等による介護の頻度 (単身世帯)

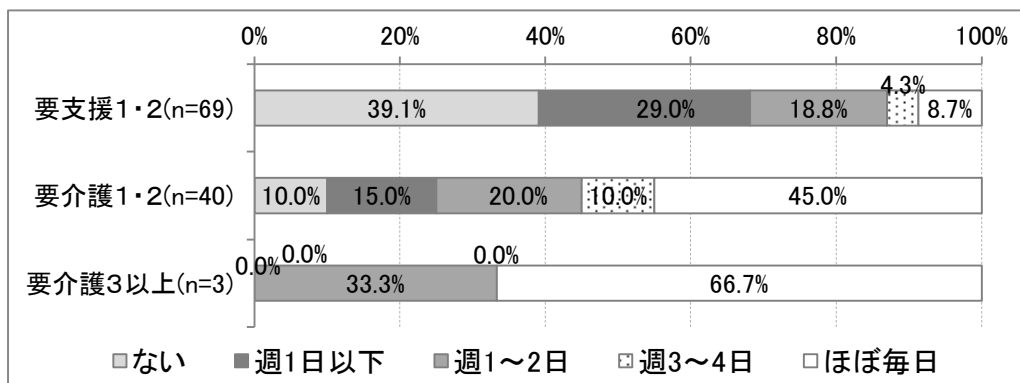

【要介護度別・家族等による介護の頻度(夫婦のみ世帯)】

問 2_ご家族等の介護の頻度を二次判定結果別にみると、「要支援1・2」では「ほぼ毎日」が62.9%ともっとも割合が高く、次いで「ない」が15.7%、「週1～2日」が10.0%となっている。「要介護1・2」では「ほぼ毎日」が67.4%ともっとも割合が高く、次いで「ない」が11.6%、「週1～2日」が9.3%となっている。「要介護3以上」では「ほぼ毎日」が100.0%ともっとも割合が高く、次いで「ない」、「週1日以下」、「週1～2日」、「週3～4日」が0.0%となっている。

図表 4-5 要介護度別・家族等による介護の頻度 (夫婦のみ世帯)

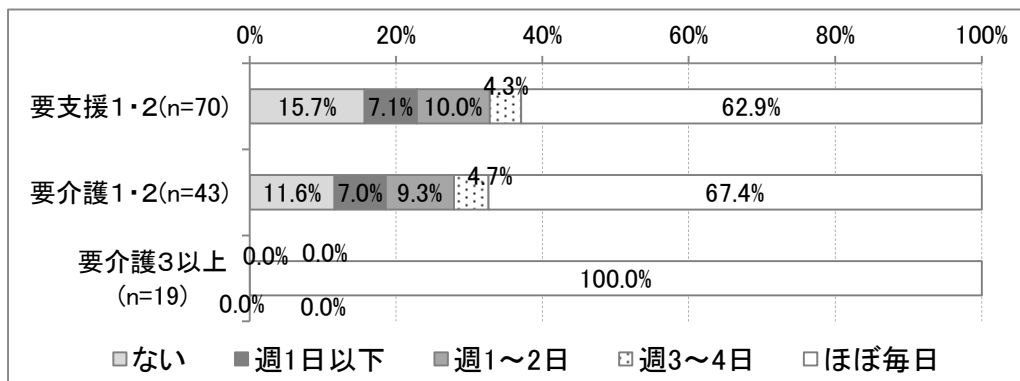

【要介護度別・家族等による介護の頻度(その他世帯)】

問 2_ご家族等の介護の頻度を二次判定結果別にみると、「要支援1・2」では「ほぼ毎日」が56.9%ともっとも割合が高く、次いで「ない」が17.2%、「週3～4日」が12.1%となっている。「要介護1・2」では「ほぼ毎日」が88.9%ともっとも割合が高く、次いで「ない」、「週1～2日」が4.4%、「週3～4日」が2.2%となっている。「要介護3以上」では「ほぼ毎日」が100.0%ともっとも割合が高く、次いで「ない」、「週1日以下」、「週1～2日」、「週3～4日」が0.0%となっている。

図表 4-6 要介護度別・家族等による介護の頻度 (その他世帯)

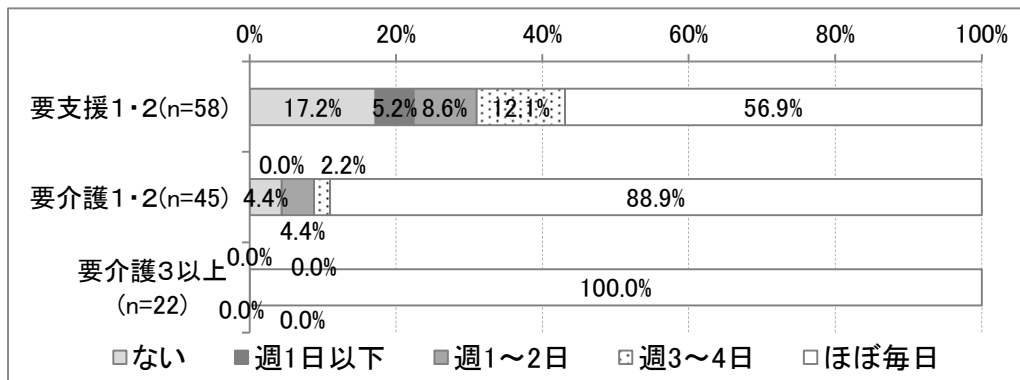

(3) 「要介護度別・認知症自立度別」の「世帯類型別のサービス利用の組み合わせ」

【着目すべきポイント】

- 要介護度別・認知症自立度別の「世帯類型別のサービス利用の組み合わせ」について、集計分析をしています（図表 4-7～図表 4-12）。
- サービス利用の組み合わせは、「訪問系のみ」のサービス利用と、レスパイト機能をもつ「通所系」および「短期系」のみのサービス利用、さらにその2つを組み合わせた「訪問系を含むサービス利用」の3種類（未利用除く）に簡略化したものを使用しています。
- 重度化に伴い、どのようなサービス利用の組み合わせが増加しているかに着目することで、現在在宅で生活をする中重度の要介護者が、どのような組み合わせのサービス利用を増加させることで在宅生活を維持しているかを、世帯類型別に把握することができます。
- また、世帯類型別の要介護者の増加に伴い、どのような「サービス利用の組み合わせ」のニーズが大きくなると考えられるかを推測することも可能になります。
- 例えば、特に今後「要介護度が中重度の単身世帯」が増加すると見込まれる場合は、単身世帯の要介護者が要介護度の重度化に伴いどのようなサービス利用の組み合わせを増加させているかに着目し、推測することなどが考えられます。

【留意事項】

- ただし、現在利用しているサービスが「地域目標を達成するためのサービス」であるとは限らない点には注意が必要です。

【要介護度別・サービス利用の組み合わせ(単身世帯)】

サービス利用の組み合わせを二次判定結果別にみると、「要支援1・2」では「通所系・短期系のみ」が35.7%ともっとも割合が高く、次いで「未利用」が24.3%、「訪問系のみ」が21.4%となっている。「要介護1・2」では「通所系・短期系のみ」が32.5%ともっとも割合が高く、次いで「訪問系のみ」が25.0%、「訪問系を含む組み合わせ」が22.5%となっている。「要介護3以上」では「通所系・短期系のみ」が66.7%ともっとも割合が高く、次いで「訪問系を含む組み合わせ」が33.3%、「未利用」、「訪問系のみ」が0.0%となっている。

図表 4-7 要介護度別・サービス利用の組み合わせ (単身世帯)

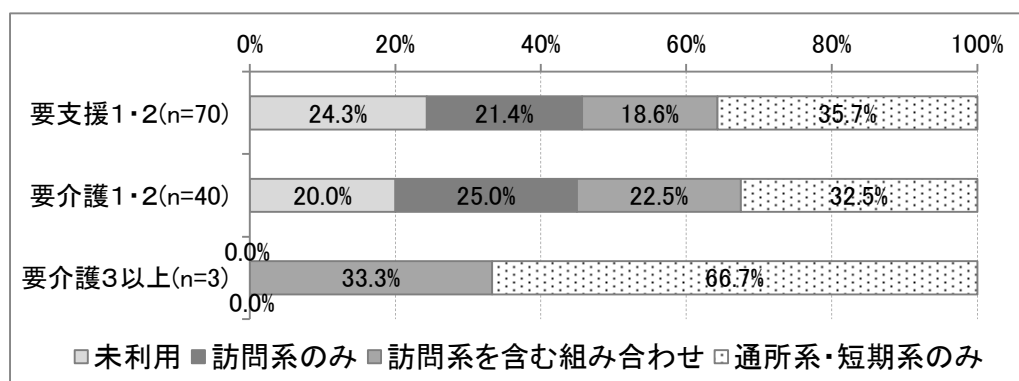

【要介護度別・サービス利用の組み合わせ(夫婦のみ世帯)】

サービス利用の組み合わせを二次判定結果別にみると、「要支援1・2」では「未利用」が45.7%ともっとも割合が高く、次いで「通所系・短期系のみ」が35.7%、「訪問系のみ」が11.4%となっている。「要介護1・2」では「通所系・短期系のみ」が34.9%ともっとも割合が高く、次いで「未利用」が32.6%、「訪問系のみ」が18.6%となっている。「要介護3以上」では「訪問系を含む組み合わせ」、「通所系・短期系のみ」が31.6%ともっとも割合が高く、次いで「訪問系のみ」が21.1%、「未利用」が15.8%となっている。

図表 4-8 要介護度別・サービス利用の組み合わせ (夫婦のみ世帯)

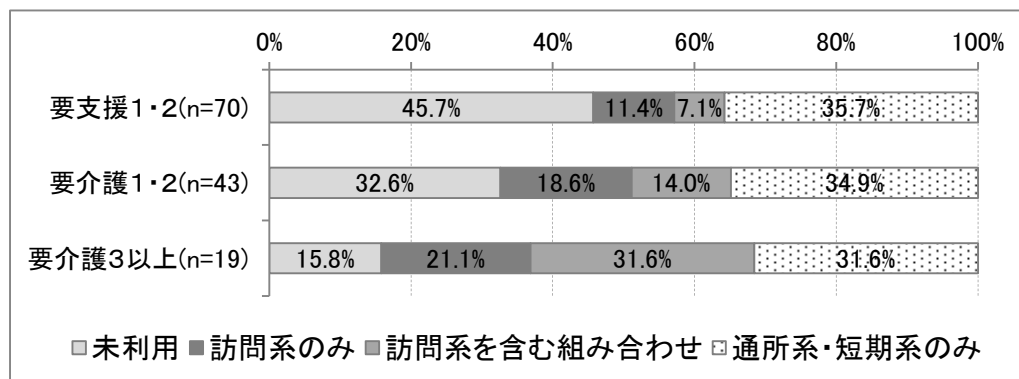

【要介護度別・サービス利用の組み合わせ(その他世帯)】

サービス利用の組み合わせを二次判定結果別にみると、「要支援1・2」では「通所系・短期系のみ」が50.0%ともっとも割合が高く、次いで「未利用」が29.3%、「訪問系のみ」、「訪問系を含む組み合わせ」が10.3%となっている。「要介護1・2」では「通所系・短期系のみ」が46.7%ともっとも割合が高く、次いで「未利用」が37.8%、「訪問系のみ」が11.1%となっている。「要介護3以上」では「通所系・短期系のみ」が31.8%ともっとも割合が高く、次いで「訪問系のみ」が27.3%、「訪問系を含む組み合わせ」が22.7%となっている。

図表 4-9 要介護度別・サービス利用の組み合わせ(その他世帯)

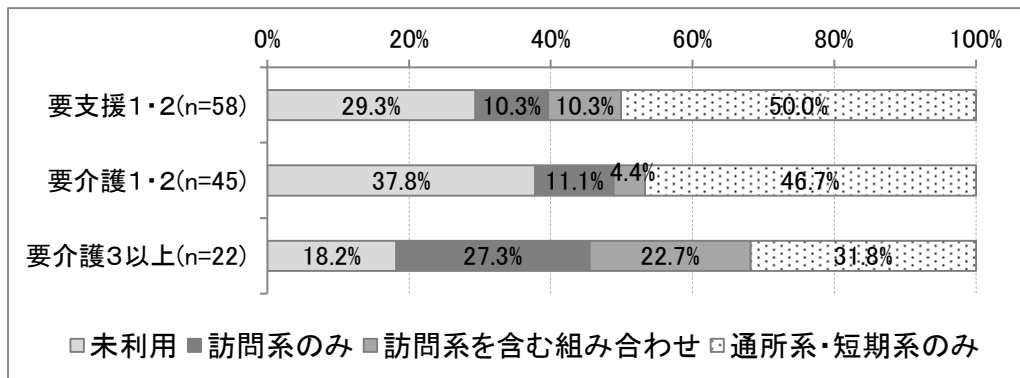

【認知症自立度別・サービス利用の組み合わせ(単身世帯)】

サービス利用の組み合わせを認知症高齢者自立度別にみると、「自立+Ⅰ」では「通所系・短期系のみ」が34.7%ともっとも割合が高く、次いで「未利用」が23.6%、「訪問系のみ」が22.2%となっている。「Ⅱ」では「通所系・短期系のみ」が32.4%ともっとも割合が高く、次いで「訪問系のみ」が24.3%、「未利用」、「訪問系を含む組み合わせ」が21.6%となっている。「Ⅲ以上」では「通所系・短期系のみ」が75.0%ともっとも割合が高く、次いで「訪問系を含む組み合わせ」が25.0%、「未利用」、「訪問系のみ」が0.0%となっている。

図表 4-10 認知症自立度別・サービス利用の組み合わせ (単身世帯)

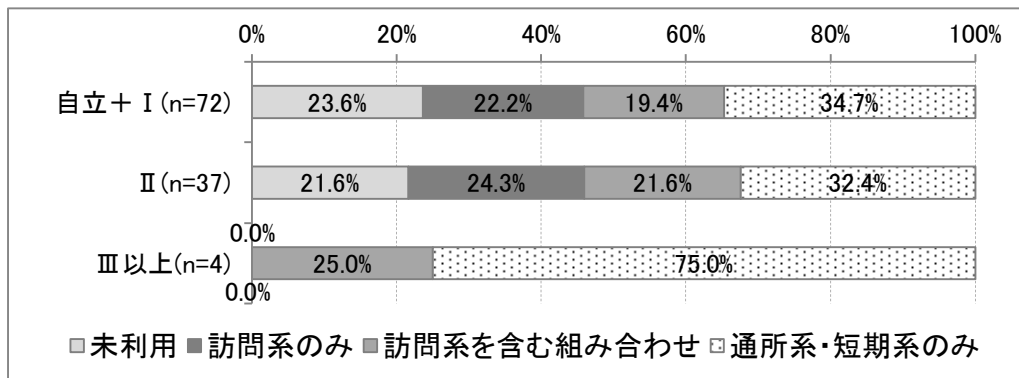

【認知症自立度別・サービス利用の組み合わせ(夫婦のみ世帯)】

サービス利用の組み合わせを認知症高齢者自立度別にみると、「自立+Ⅰ」では「未利用」が41.6%ともっとも割合が高く、次いで「通所系・短期系のみ」が32.5%、「訪問系を含む組み合わせ」が14.3%となっている。「Ⅱ」では「未利用」が35.7%ともっとも割合が高く、次いで「通所系・短期系のみ」が33.3%、「訪問系のみ」が21.4%となっている。「Ⅲ以上」では「通所系・短期系のみ」が53.8%ともっとも割合が高く、次いで「未利用」、「訪問系のみ」、「訪問系を含む組み合わせ」が15.4%となっている。

図表 4-11 認知症自立度別・サービス利用の組み合わせ（夫婦のみ世帯）

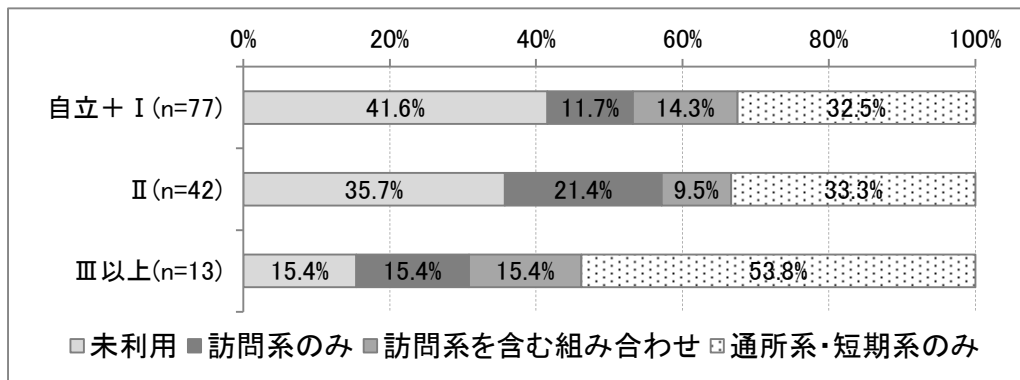

【認知症自立度別・サービス利用の組み合わせ(その他世帯)】

サービス利用の組み合わせを認知症高齢者自立度別にみると、「自立+Ⅰ」では「通所系・短期系のみ」が45.3%ともっとも割合が高く、次いで「未利用」が31.3%、「訪問系のみ」が14.1%となっている。「Ⅱ」では「通所系・短期系のみ」が46.3%ともっとも割合が高く、次いで「未利用」が26.8%、「訪問系のみ」が17.1%となっている。「Ⅲ以上」では「通所系・短期系のみ」が45.0%ともっとも割合が高く、次いで「未利用」が35.0%、「訪問系を含む組み合わせ」が15.0%となっている。

図表 4-12 認知症自立度別・サービス利用の組み合わせ(その他世帯)

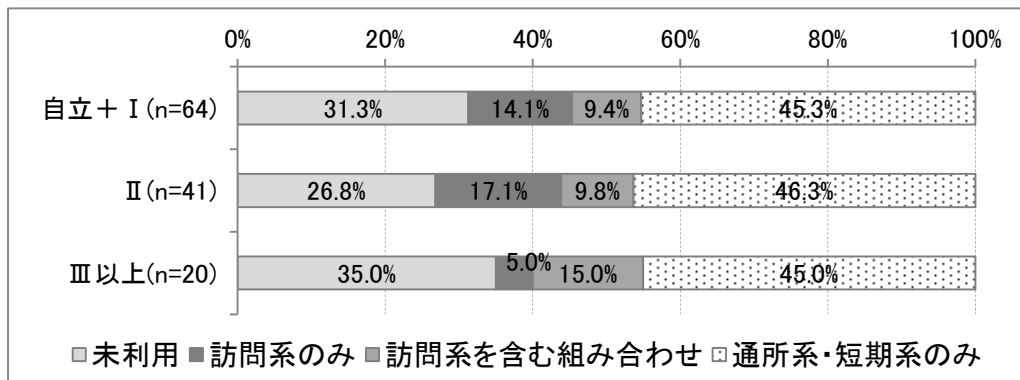

(4) 「要介護度別・認知症自立度別」の「世帯類型別の施設等検討の状況」

【着目すべきポイント】

- ここでは、「要介護度別・認知症自立度別」の「世帯類型別の施設等検討の状況」について、集計分析をしています（図表 4-13～図表 4-19）。
- 「施設等検討の状況」について「入所・入居は検討していない」の割合を高めることは、在宅介護実態調査で想定する「アウトカム」の1つです。
- ここでは「世帯類型」ごとの特徴を集計分析することで、地域目標を達成するためのサービス整備方針の検討につなげることなどを想定しています。

【世帯類型別・施設等検討の状況(全要介護度)】

問 10_施設等の検討状況を問 1_世帯類型別にみると、「単身世帯」では「検討していない」が 80.6%と最も割合が高く、次いで「検討中」が 17.1%、「申請済み」が 2.3%となっている。「夫婦のみ世帯」では「検討していない」が 81.4%と最も割合が高く、次いで「検討中」が 14.3%、「申請済み」が 4.3%となっている。「その他」では「検討していない」が 86.7%と最も割合が高く、次いで「検討中」が 13.3%、「申請済み」が 0.0%となっている。

図表 4-13 世帯類型別・施設等検討の状況（全要介護度）

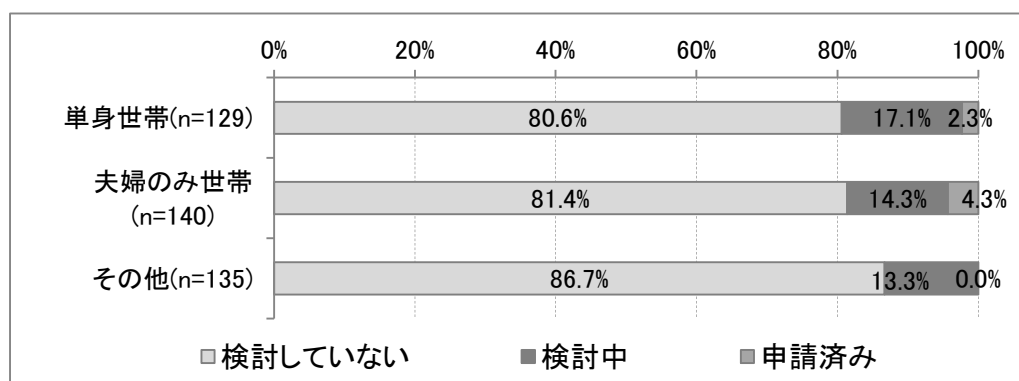

【要介護度別・施設等検討の状況(単身世帯)】

問 10_施設等の検討状況を二次判定結果別にみると、「要支援1・2」では「検討していない」が90.0%ともっとも割合が高く、次いで「検討中」が8.6%、「申請済み」が1.4%となっている。「要介護1・2」では「検討していない」が72.5%ともっとも割合が高く、次いで「検討中」が25.0%、「申請済み」が2.5%となっている。「要介護3以上」では「検討中」が100.0%ともっとも割合が高く、「検討していない」、「申請済み」が0.0%となっている。

図表 4-14 要介護度別・施設等検討の状況(単身世帯)

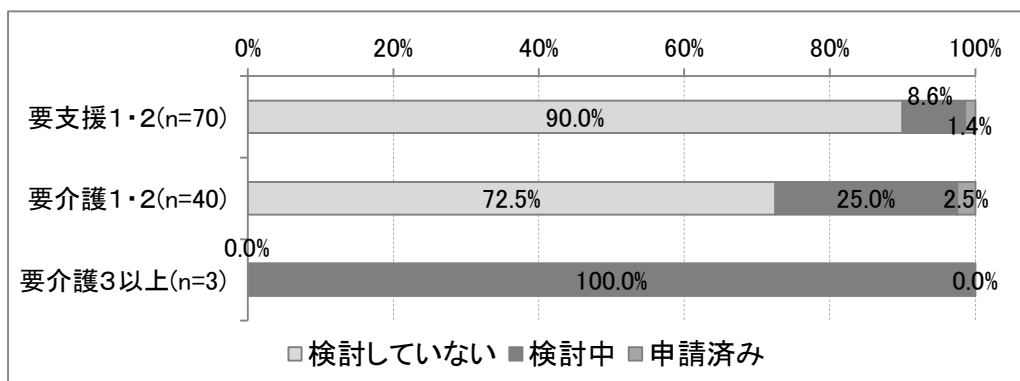

【要介護度別・施設等検討の状況(夫婦のみ世帯)】

問 10_施設等の検討状況を二次判定結果別にみると、「要支援1・2」では「検討していない」が94.3%ともっとも割合が高く、次いで「検討中」が5.7%、「申請済み」が0.0%となっている。「要介護1・2」では「検討していない」が76.7%ともっとも割合が高く、次いで「検討中」が20.9%、「申請済み」が2.3%となっている。「要介護3以上」では「検討していない」が47.4%ともっとも割合が高く、次いで「検討中」、「申請済み」が26.3%となっている。

図表 4-15 要介護度別・施設等検討の状況(夫婦のみ世帯)

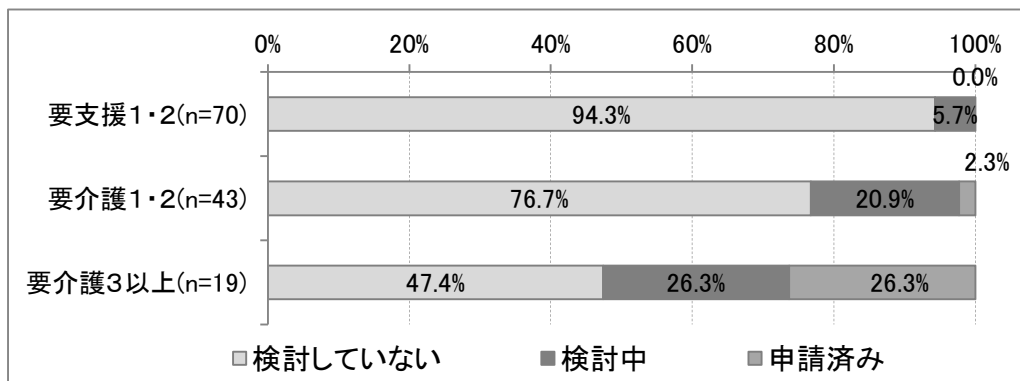

【要介護度別・施設等検討の状況(その他世帯)】

問 10_施設等の検討状況を二次判定結果別にみると、「要支援1・2」では「検討していない」が96.6%ともっとも割合が高く、次いで「検討中」が3.4%、「申請済み」が0.0%となっている。「要介護1・2」では「検討していない」が84.4%ともっとも割合が高く、次いで「検討中」が15.6%、「申請済み」が0.0%となっている。「要介護3以上」では「検討していない」が77.3%ともっとも割合が高く、次いで「検討中」が22.7%、「申請済み」が0.0%となっている。

図表 4-16 要介護度別・施設等検討の状況(その他世帯)

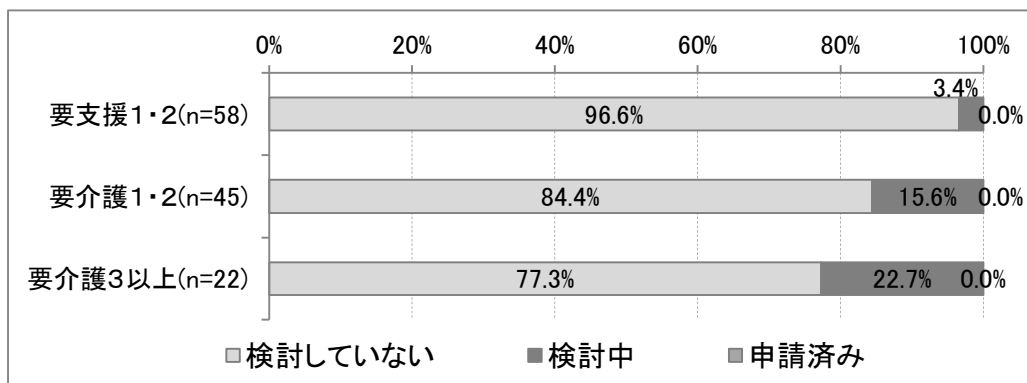

【認知症自立度別・施設等検討の状況(単身世帯)】

問 10_施設等の検討状況を認知症高齢者自立度別にみると、「自立+ I」では「検討していない」が 91.7%ともっとも割合が高く、次いで「検討中」が 6.9%、「申請済み」が 1.4%となっている。「II」では「検討していない」が 70.3%ともっとも割合が高く、次いで「検討中」が 27.0%、「申請済み」が 2.7%となっている。「III以上」では「検討中」が 100.0%ともっとも割合が高く、次いで「検討していない」、「申請済み」が 0.0%となっている。

図表 4-17 認知症自立度別・施設等検討の状況 (単身世帯)

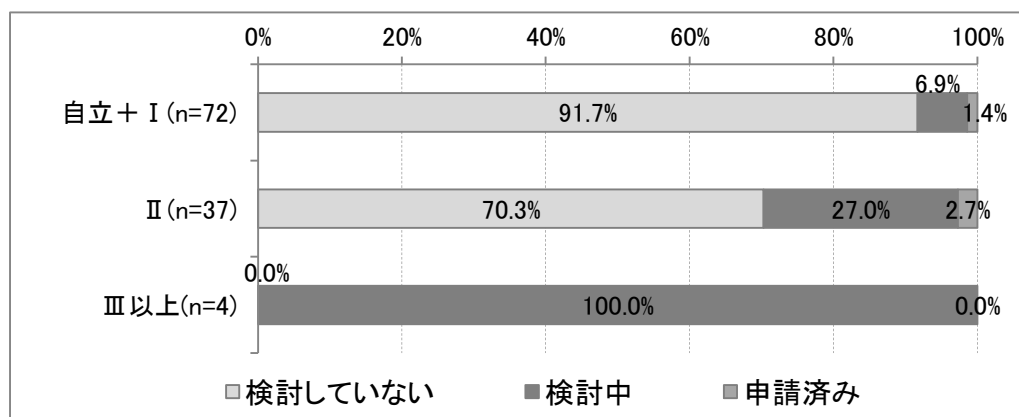

【認知症自立度別・施設等検討の状況(夫婦のみ世帯)】

問 10_施設等の検討状況を認知症高齢者自立度別にみると、「自立+ I」では「検討していない」が 93.5%ともっとも割合が高く、次いで「検討中」が 6.5%、「申請済み」が 0.0%となっている。「II」では「検討していない」が 73.8%ともっとも割合が高く、次いで「検討中」が 26.2%、「申請済み」が 0.0%となっている。「III以上」では「申請済み」が 46.2%ともっとも割合が高く、次いで「検討していない」が 38.5%、「検討中」が 15.4%となっている。

図表 4-18 認知症自立度別・施設等検討の状況 (夫婦のみ世帯)

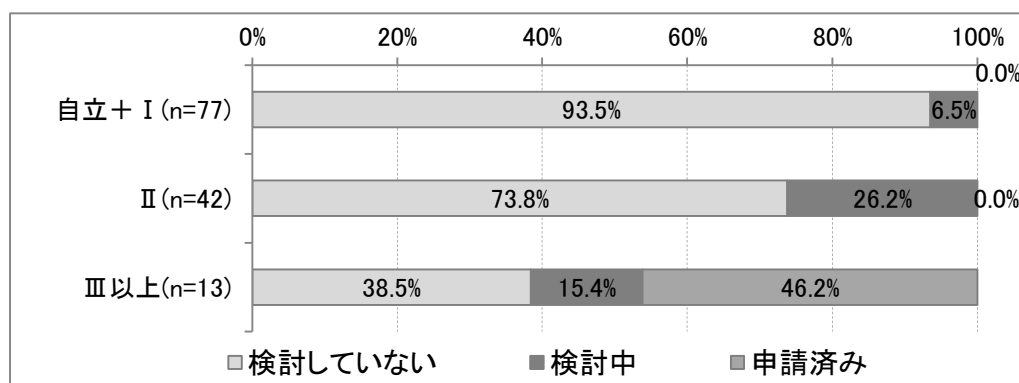

【認知症自立度別・施設等検討の状況(その他の世帯)】

問 10_施設等の検討状況を認知症高齢者自立度別にみると、「自立+Ⅰ」では「検討していない」が98.4%ともっとも割合が高く、次いで「検討中」が1.6%、「申請済み」が0.0%となっている。「Ⅱ」では「検討していない」が80.5%ともっとも割合が高く、次いで「検討中」が19.5%、「申請済み」が0.0%となっている。「Ⅲ以上」では「検討していない」が75.0%ともっとも割合が高く、次いで「検討中」が25.0%、「申請済み」が0.0%となっている。

図表 4-19 認知症自立度別・施設等検討の状況 (その他の世帯)

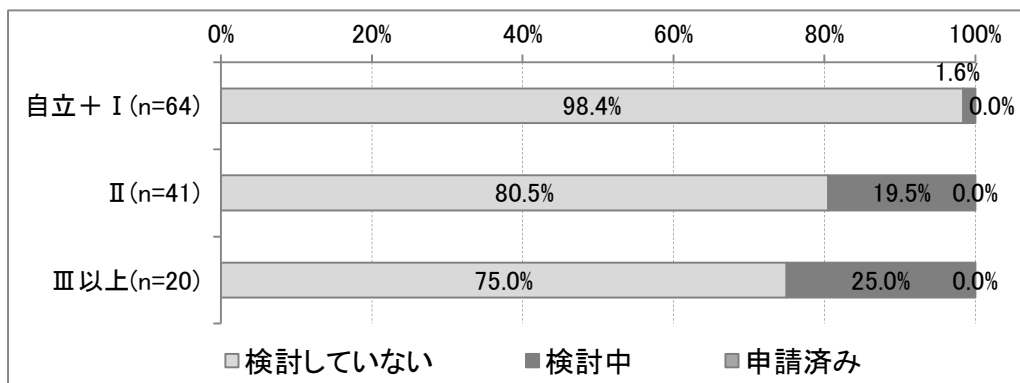

4.3 考察

世帯類型別の施設入所検討状況をみると、どの世帯でも約8割が「検討していない」となっているが、介護度別で確認すると、要介護3以上で「検討中」「申請済み」の割合が増える。世帯類型でみると、単身世帯が最も多く、次いで夫婦のみ世帯、その他の世帯と続いている。

このような結果から、介護者がいないために施設入所を検討する必要がでてくることがかがえる。

そのため、在宅限界点の向上のためには、特に、単身や夫婦のみ世帯等の、家族が介護ができない状態の方に対するサービスの整備が必要と考える。

5 医療ニーズの高い在宅療養者を支える支援・サービスの提供体制の検討

5.1 集計・分析の狙い

- ここでは、医療ニーズの高い在宅療養者を支える支援・サービスの検討につなげるための集計を行います。
- 具体的には、世帯類型別・要介護度別の「主な介護者が行っている介護」や「訪問診療の利用の有無」、「訪問診療の利用の有無別のサービス利用の組み合わせ」などの分析を行います。

5.2 集計結果と着目すべきポイント

(1) 基礎集計

- 「主な介護者が行っている介護」について、要介護度別・世帯類型別の集計を行っています（図表 5-1～図表 5-3）。
- ここでは、特に「医療面での対応（経管栄養、ストーマ等）」に着目し、家族等の主な介護者が「医療面での対応」を行っている割合を把握することができます。

【★主な介護者が行っている介護】

「その他の家事（掃除、洗濯、買い物 等）」の割合が最も高く 83.2%となっている。次いで、「外出の付き添い、送迎等（77.6%）」、「食事の準備（調理等）（67.6%）」となっている。

図表 5-1 ★主な介護者が行っている介護

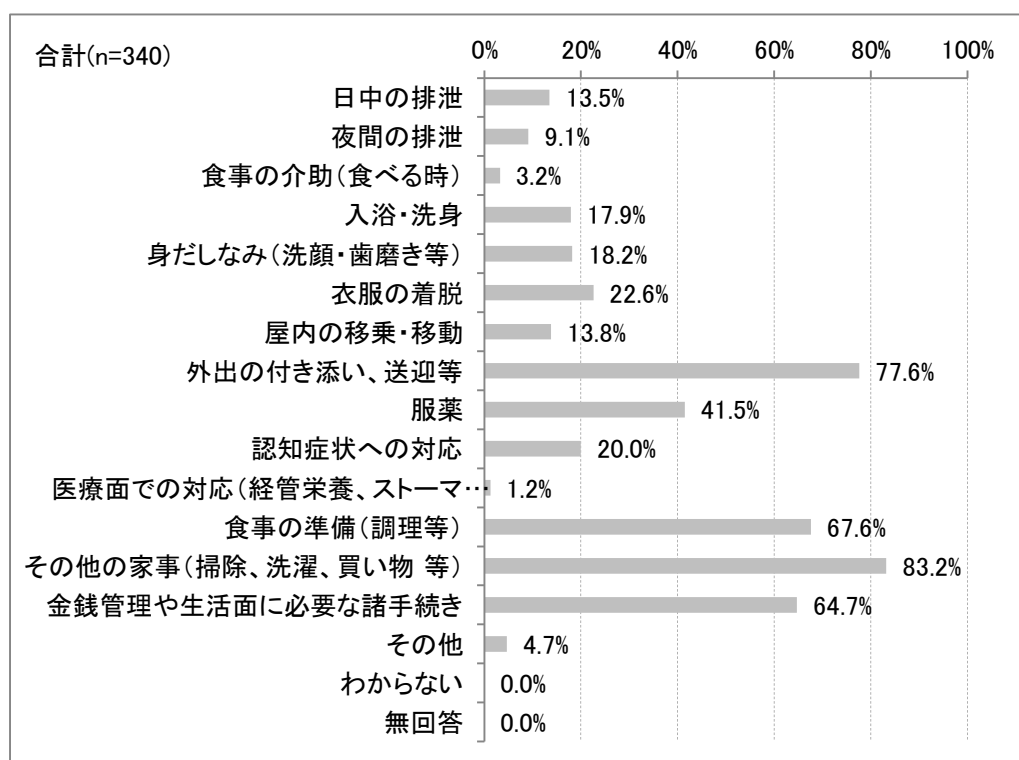

【要介護度別・★主な介護者が行っている介護】

問6_介護者が行っている介護を二次判定結果別にみると、「要支援1・2」では「その他の家事（掃除、洗濯、買い物等）」が77.9%ともっとも割合が高く、次いで「外出の付き添い、送迎等」が73.8%、「食事の準備（調理等）」が53.0%となっている。「要介護1・2」では「その他の家事（掃除、洗濯、買い物等）」が84.5%ともっとも割合が高く、次いで「外出の付き添い、送迎等」が81.9%、「金銭管理や生活面に必要な諸手続き」が78.4%となっている。「要介護3以上」では「その他の家事（掃除、洗濯、買い物等）」が97.7%ともっとも割合が高く、次いで「食事の準備（調理等）」が95.5%、「金銭管理や生活面に必要な諸手続き」が88.6%となっている。

図表 5-2 要介護度別・★主な介護者が行っている介護

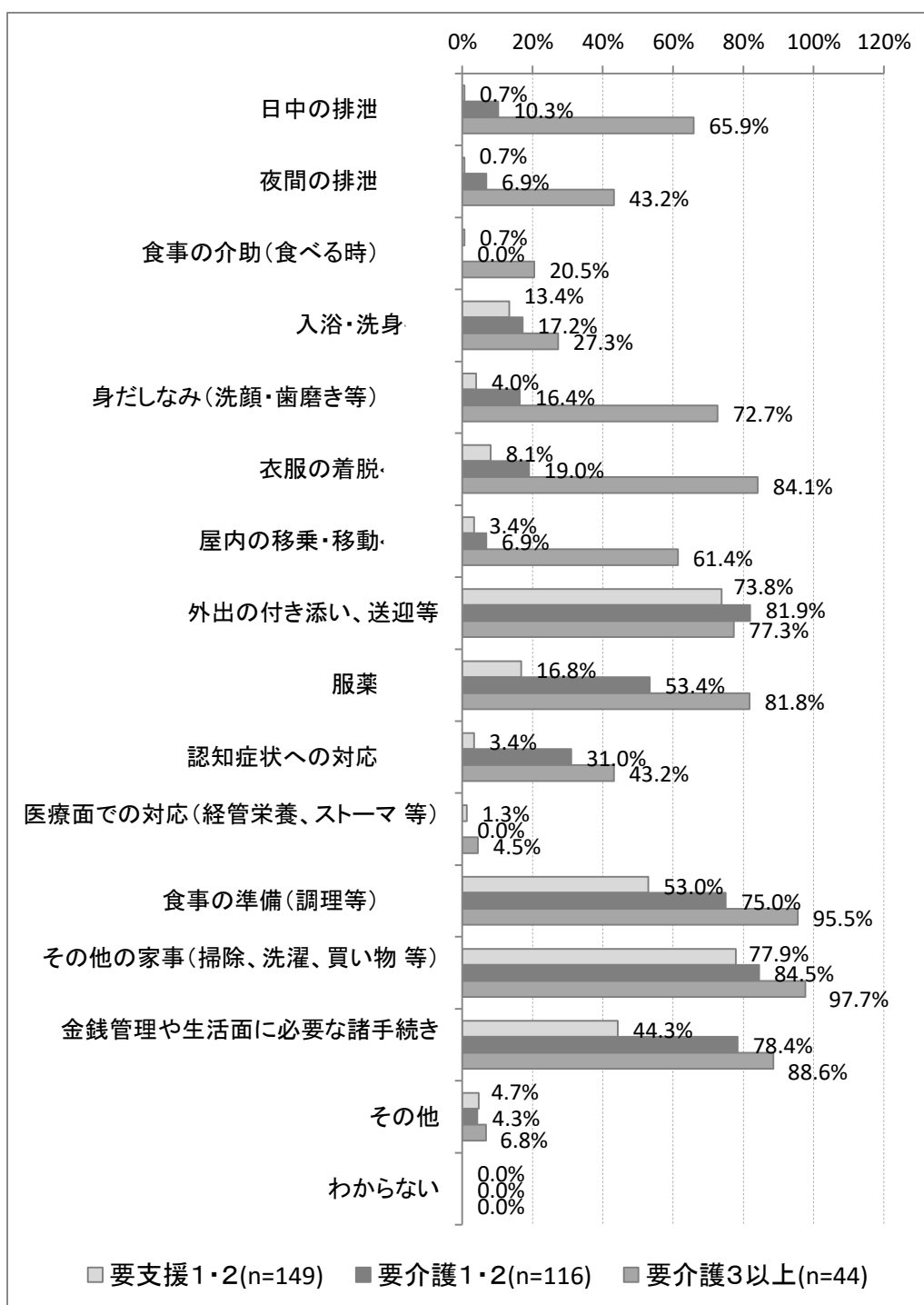

【世帯類型別・★主な介護者が行っている介護(要介護3以上)】

問 6_介護者が行っている介護を問 1_世帯類型別にみると、「単身世帯」では「服薬」、「認知症状への対応」、「食事の準備（調理等）」、「その他の家事（掃除、洗濯、買い物等）」、「金銭管理や生活面に必要な諸手続き」が100.0%ともっとも割合が高く、次いで「身だしなみ（洗顔・歯磨き等）」、「屋内の移乗・移動」、「外出の付き添い、送迎等」が66.7%、「衣服の着脱」が33.3%となっている。「夫婦のみ世帯」では「その他の家事（掃除、洗濯、買い物等）」が100.0%ともっとも割合が高く、次いで「食事の準備（調理等）」が94.7%、「金銭管理や生活面に必要な諸手続き」が84.2%となっている。「その他」では「衣服の着脱」、「食事の準備（調理等）」、「その他の家事（掃除、洗濯、買い物等）」が95.5%ともっとも割合が高く、次いで「金銭管理や生活面に必要な諸手続き」が90.9%、「外出の付き添い、送迎等」、「服薬」が81.8%となっている。

図表 5-3 世帯類型別・★主な介護者が行っている介護（要介護3以上）

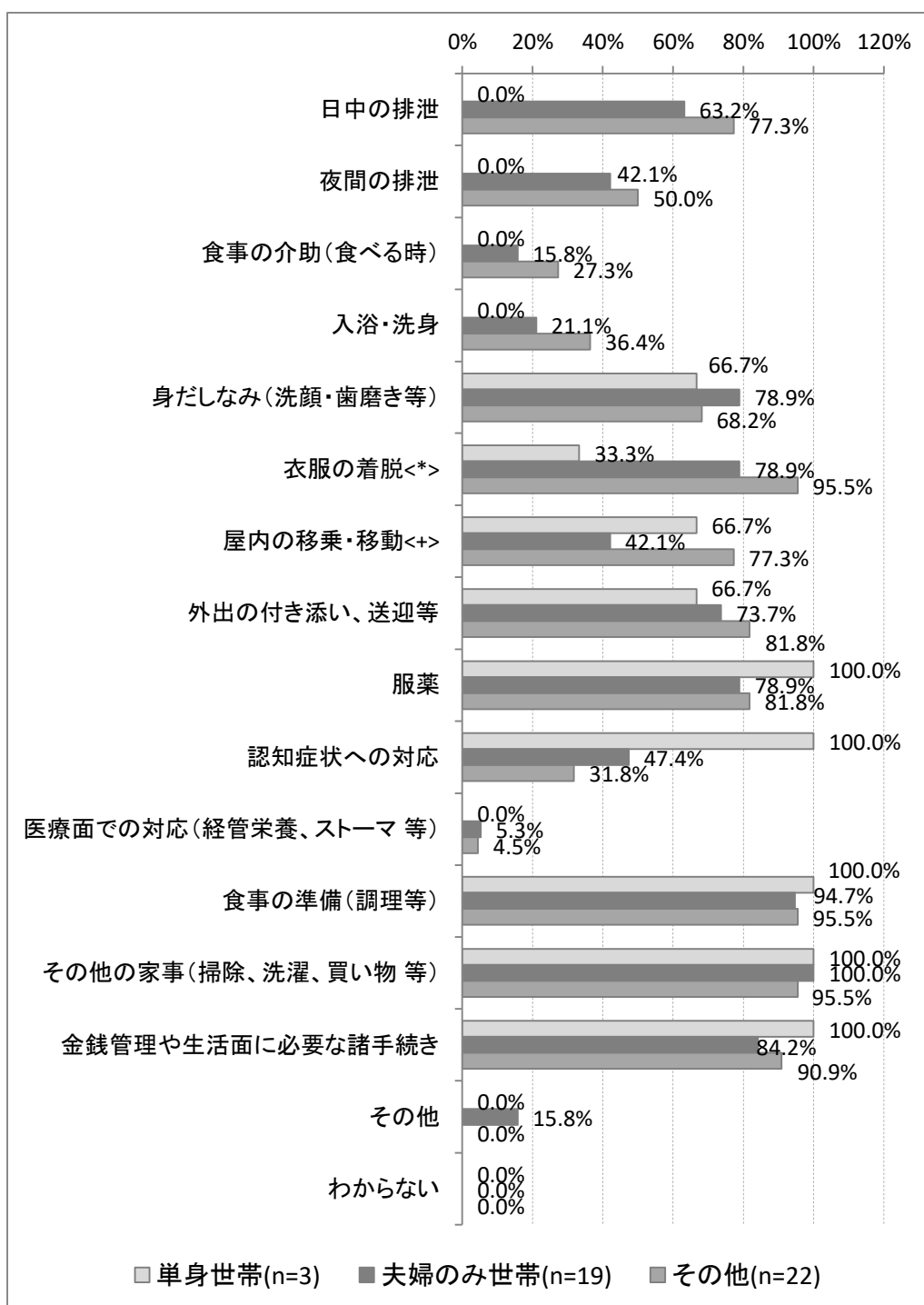

(2) 訪問診療の利用割合

【着目すべきポイント】

- 「訪問診療の利用の有無」について、世帯類型別・要介護度別の集計を行っています（図表 5-4～図表 5-6）。
- 特に、「要介護度別の訪問診療の利用割合」を「将来の要介護度別の在宅療養者数」に乗じることによって、「将来の在宅における訪問診療の利用者数」の粗推計を行うことも可能です。

【留意事項】

- ここでの「訪問診療」には、訪問歯科診療や居宅療養管理指導等は含まれていません。
- また、上述の「将来の在宅における訪問診療の利用者数」を推計方法は、現在の訪問診療の利用割合を前提としたものであり、地域の状況の変化によっては誤差が大きくなることが想定されます。粗推計のための手法である点については、注意が必要です。
- 必要に応じて、地域医療構想の検討における「2025年の在宅医療等で対応が必要な医療需要」の需要量予測の結果等もご覧ください。

【★訪問診療の利用の有無】

「利用していない」の割合が最も高く 97.3%となっている。次いで、「利用している (2.7%)」となっている。

図表 5-4 ★訪問診療の利用の有無

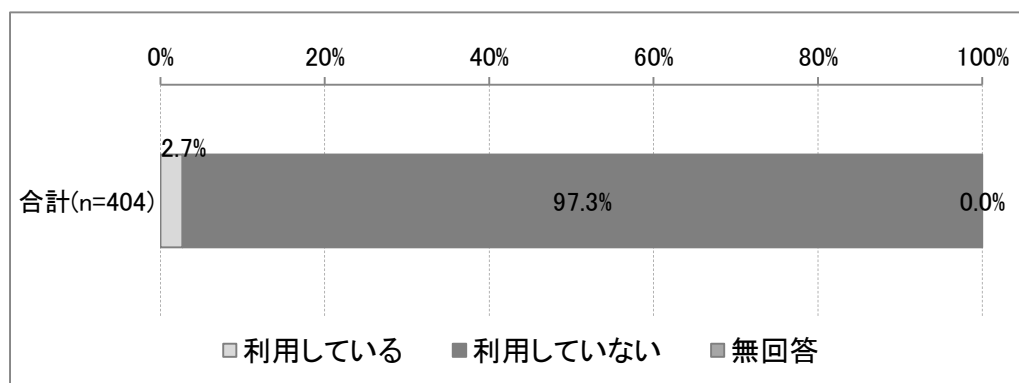

【世帯類型別・★訪問診療の利用割合】

問 12_訪問診療の利用の有無を問 1_世帯類型別にみると、「単身世帯」では「利用していない」が 97.7%ともっとも割合が高く、次いで「利用している」が 2.3%となっている。「夫婦のみ世帯」では「利用していない」が 98.6%ともっとも割合が高く、次いで「利用している」が 1.4%となっている。「その他」では「利用していない」が 95.6%ともっとも割合が高く、次いで「利用している」が 4.4%となっている。

図表 5-5 世帯類型別・★訪問診療の利用割合

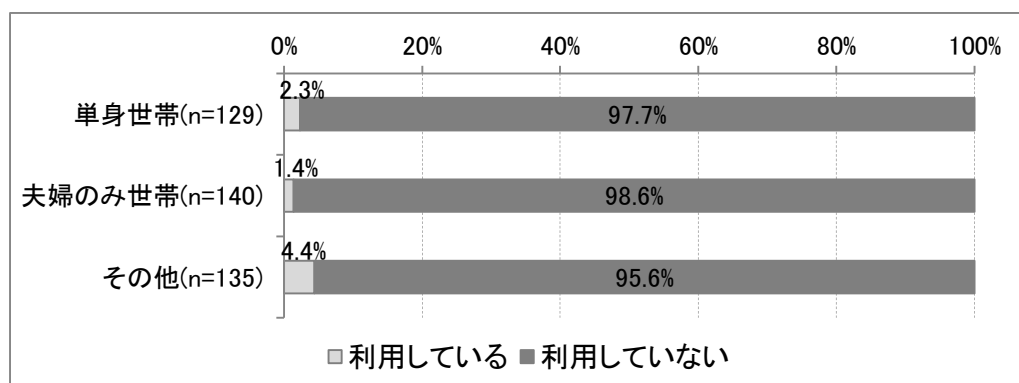

【要介護度別・★訪問診療の利用割合】

問 12_訪問診療の利用の有無を二次判定結果別にみると、「要支援1」では「利用していない」が100.0%ともっとも割合が高く、次いで「利用している」が0.0%となっている。「要支援2」では「利用していない」が97.9%ともっとも割合が高く、次いで「利用している」が2.1%となっている。「要介護1」では「利用していない」が97.5%ともっとも割合が高く、次いで「利用している」が2.5%となっている。「要介護2」では「利用していない」が97.9%ともっとも割合が高く、次いで「利用している」が2.1%となっている。「要介護3」では「利用していない」が91.3%ともっとも割合が高く、次いで「利用している」が8.7%となっている。「要介護4」では「利用していない」が85.0%ともっとも割合が高く、次いで「利用している」が15.0%となっている。「要介護5」では「利用していない」が100.0%ともっとも割合が高く、次いで「利用している」が0.0%となっている。

図表 5-6 要介護度別・★訪問診療の利用割合

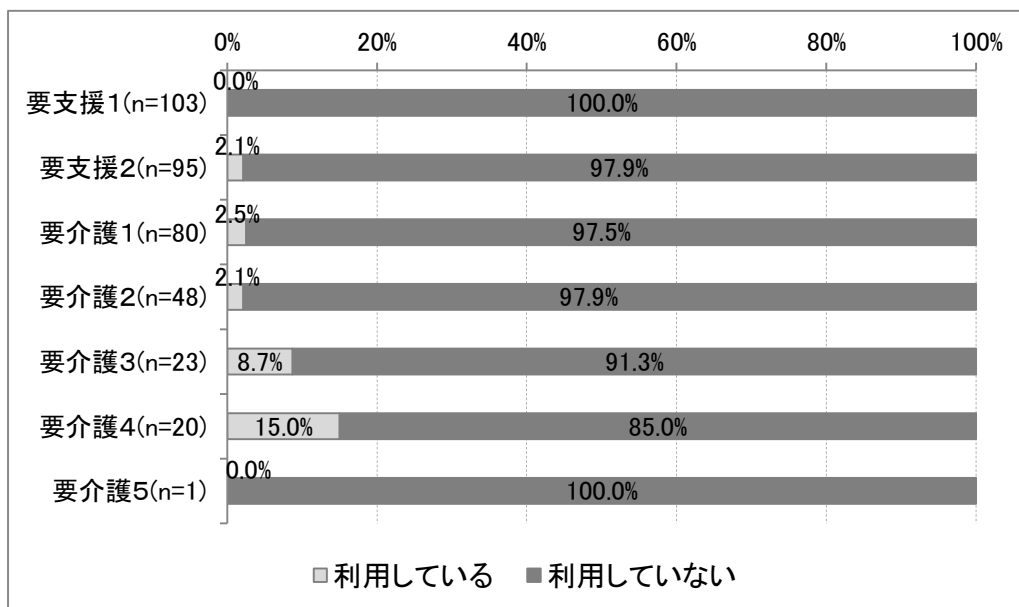

(3) 訪問診療の利用の有無別のサービス利用の組み合わせ

【着目すべきポイント】

- 訪問診療の利用の有無別に、要介護3以上の「サービス利用の組み合わせ」を集計していません（図表 5-7）。
- 特に、今後在宅で療養生活を送る医療ニーズの高い中重度の要介護者の増加が見込まれる地域では、今後どのようなサービスに対する利用ニーズが高まるかを予測することにもつながります。

【★訪問診療の利用の有無別・サービス利用の組み合わせ(要介護3以上)】

サービス利用の組み合わせを問 12_訪問診療の利用の有無別にみると、「利用している」では「訪問系のみ」が60.0%ともっとも割合が高く、次いで「未利用」が40.0%、「訪問系を含む組み合わせ」、「通所系・短期系のみ」が0.0%となっている。「利用していない」では「通所系・短期系のみ」が38.5%ともっとも割合が高く、次いで「訪問系を含む組み合わせ」が30.8%、「訪問系のみ」が17.9%となっている。

図表 5-7 ★訪問診療の利用の有無別・サービス利用の組み合わせ（要介護3以上）

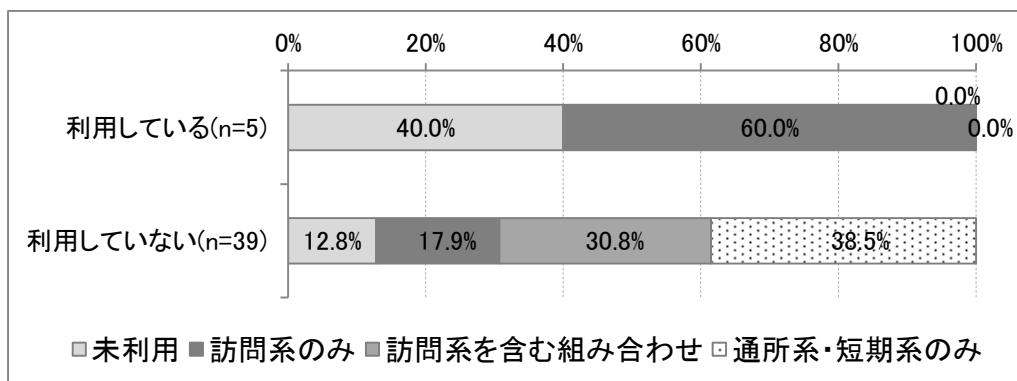

(4) 訪問診療の利用の有無別の訪問系・通所系・短期系サービスの利用の有無

【着目すべきポイント】

- 訪問診療の利用の有無別に、要介護3以上について、訪問系・通所系・短期系のそれぞれのサービス利用の有無を集計しています（図表 5-8～図表 5-10）。
- 地域によっては、例えば「医療ニーズの高い要介護者」の受け入れが可能なショートステイが十分に整っていない場合に、訪問診療の利用の有無で短期系の利用割合が大きく異なることも想定されます。

【留意事項】

- 上記の例のように、訪問診療の利用の有無で短期系の利用割合が大きく異なる場合についても、必ずしも「医療ニーズの高い要介護者」の受け入れが可能なショートステイが十分に整っていない」ことに原因があるとは限りません。
- 集計分析結果の解釈は、地域の実情等に照らし合わせながら、専門職を含む関係者間での議論・考察を経て行うことが必要です。

【★訪問診療の利用の有無別・サービスの利用の有無（訪問系、要介護3以上）】

訪問系の利用の有無を問 12_訪問診療の利用の有無別にみると、「利用している」では「訪問系利用あり」が60.0%と最も割合が高く、次いで「訪問系利用なし」が40.0%となっている。「利用していない」では「訪問系利用なし」が51.3%と最も割合が高く、次いで「訪問系利用あり」が48.7%となっている。

図表 5-8 ★訪問診療の利用の有無別・サービスの利用の有無（訪問系、要介護3以上）

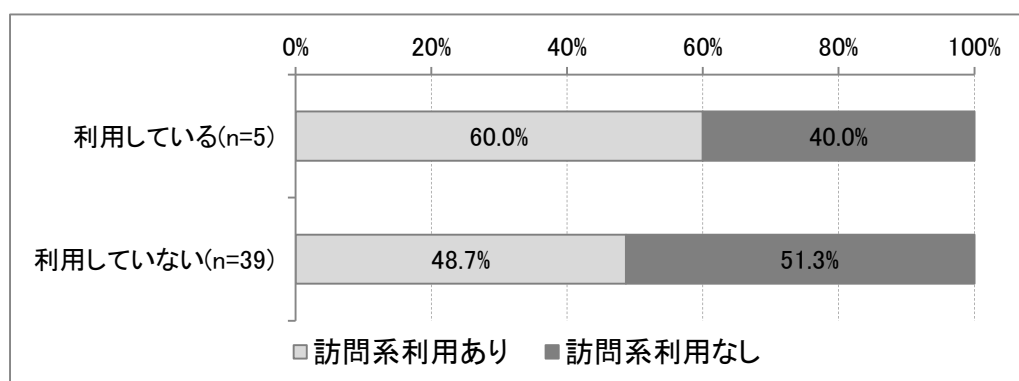

【★訪問診療の利用の有無別・サービスの利用の有無(通所系、要介護3以上)】

通所系の利用の有無（定期巡回を除く）を問12_訪問診療の利用の有無別にみると、「利用している」では「通所系利用なし」が100.0%ともっとも割合が高く、次いで「通所系利用あり」が0.0%となっている。「利用していない」では「通所系利用あり」が69.2%ともっとも割合が高く、次いで「通所系利用なし」が30.8%となっている。

図表 5-9 ★訪問診療の利用の有無別・サービスの利用の有無（通所系、要介護3以上）

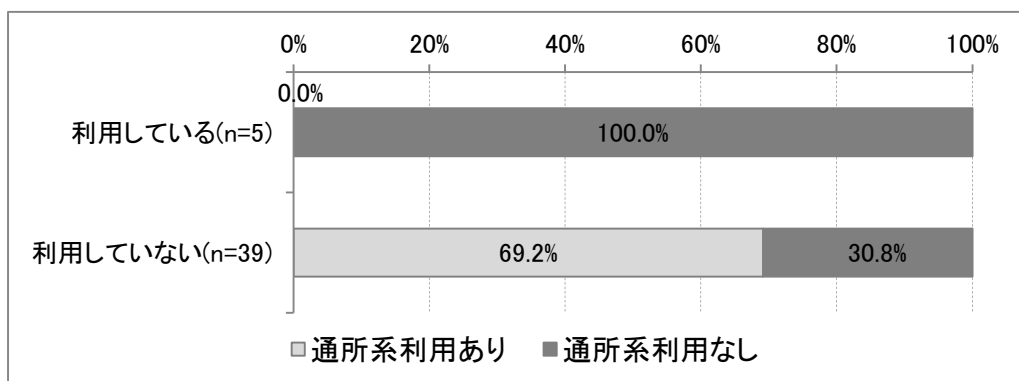

【★訪問診療の利用の有無別・サービス利用の有無(短期系、要介護3以上)】

短期系の利用の有無（定期巡回を除く）を問12_訪問診療の利用の有無別にみると、「利用している」では「短期系利用なし」が100.0%ともっとも割合が高く、次いで「短期系利用あり」が0.0%となっている。「利用していない」では「短期系利用なし」が89.7%ともっとも割合が高く、次いで「短期系利用あり」が10.3%となっている。

図表 5-10 ★訪問診療の利用の有無別・サービス利用の有無（短期系、要介護3以上）

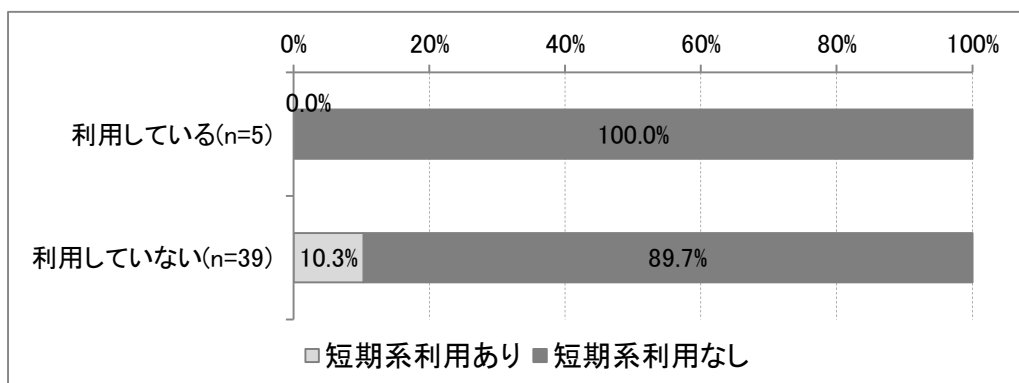

5.3 考察

医療面での介護者の介護については、単身世帯では0%、夫婦のみ世帯が5.3%、その他の世帯が4.5%という結果となっており、現在の状況としては、医療面で介護者が関わっていることは少ない傾向が読み取れる。反面、医療面の介護が必要になった場合に対応が難しく、医療入院等につながっていることも可能性として考えられる。訪問診療を利用して割合も2.7%と低い結果ではあるが、介護度別では要介護4の方の利用が最も多く、介護度が重くなるにつれ、訪問診療利用へつながっていることが読み取れる。

また、介護支援専門員からの聞き取り調査では、近年対応に困るのが糖尿病の方のインシュリン注射の対応であるとの意見があった。利用者が正しく実施することができない場合が増えてきており、対応に苦慮しているとのことであった。

これらのことから、介護度が重くなった方やインシュリン注射の対応等今後の医療面へのニーズが多様化してくることが予測されることから、医療面でのサービス整備の検討が必要であると考えられる。

6 サービス未利用の理由など

6.1 集計・分析の狙い

- ここでは、各地域において支援・サービスの提供体制の構築を含む各種の取組を検討する際に、参考になると考えられるいくつかの集計結果を整理しています。
- 主要なデータは、テーマ1～テーマ5において整理をしていますが、ここで整理する集計結果も必要に応じてご活用ください。

6.2 集計結果（参考）

(1) 要介護度別・世帯類型別のサービス未利用の理由

【要介護度別の★サービス未利用の理由】

問 14_未利用の理由を二次判定結果別にみると、「要支援1・2」では「現状では、サービスを利用するほどの状態ではない」が56.1%ともっとも割合が高く、次いで「本人にサービス利用の希望がない」が27.3%、「その他」が16.7%となっている。「要介護1・2」では「本人にサービス利用の希望がない」が36.1%ともっとも割合が高く、次いで「現状では、サービスを利用するほどの状態ではない」、「その他」が27.8%、「家族が介護をするため必要ない」が13.9%となっている。「要介護3以上」では「本人にサービス利用の希望がない」が66.7%ともっとも割合が高く、次いで「その他」が33.3%、「現状では、サービスを利用するほどの状態ではない」、「家族が介護をするため必要ない」、「以前、利用していたサービスに不満があった」、「利用料を支払うのが難しい」、「利用したいサービスが利用できない、身近にない」、「住宅改修、福祉用具貸与・購入のみを利用するため」、「サービスを受けたいが手続きや利用方法が分からない」が0.0%となっている。

図表 6-1 要介護度別の★サービス未利用の理由

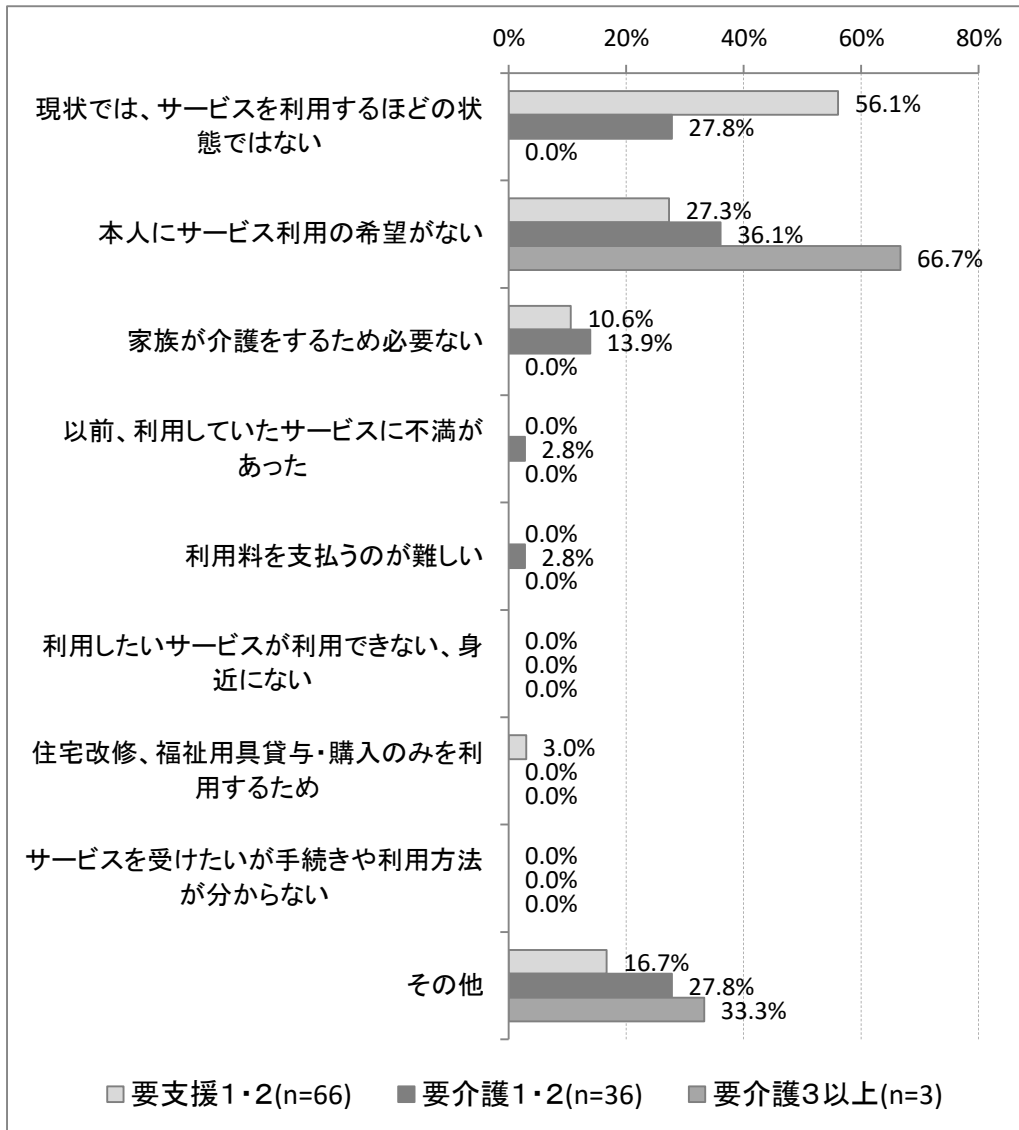

【要介護度別の★サービス未利用の理由(単身世帯)】

問 14_未利用の理由を二次判定結果別にみると、「要支援1・2」では「現状では、サービスを利用するほどの状態ではない」が64.0%ともっとも割合が高く、次いで「本人にサービス利用の希望がない」が28.0%、「その他」が12.0%となっている。「要介護1・2」では「本人にサービス利用の希望がない」が62.5%ともっとも割合が高く、次いで「その他」が25.0%、「現状では、サービスを利用するほどの状態ではない」が12.5%となっている。「要介護3以上」では「現状では、サービスを利用するほどの状態ではない」、「本人にサービス利用の希望がない」、「家族が介護をするため必要ない」、「以前、利用していたサービスに不満があった」、「利用料を支払うのが難しい」、「利用したいサービスが利用できない、身近にない」、「住宅改修、福祉用具貸与・購入のみを利用するため」、「サービスを受けたいが手続きや利用方法が分からない」、「その他」が0.0%となっている。

図表 6-2 要介護度別の★サービス未利用の理由（単身世帯）

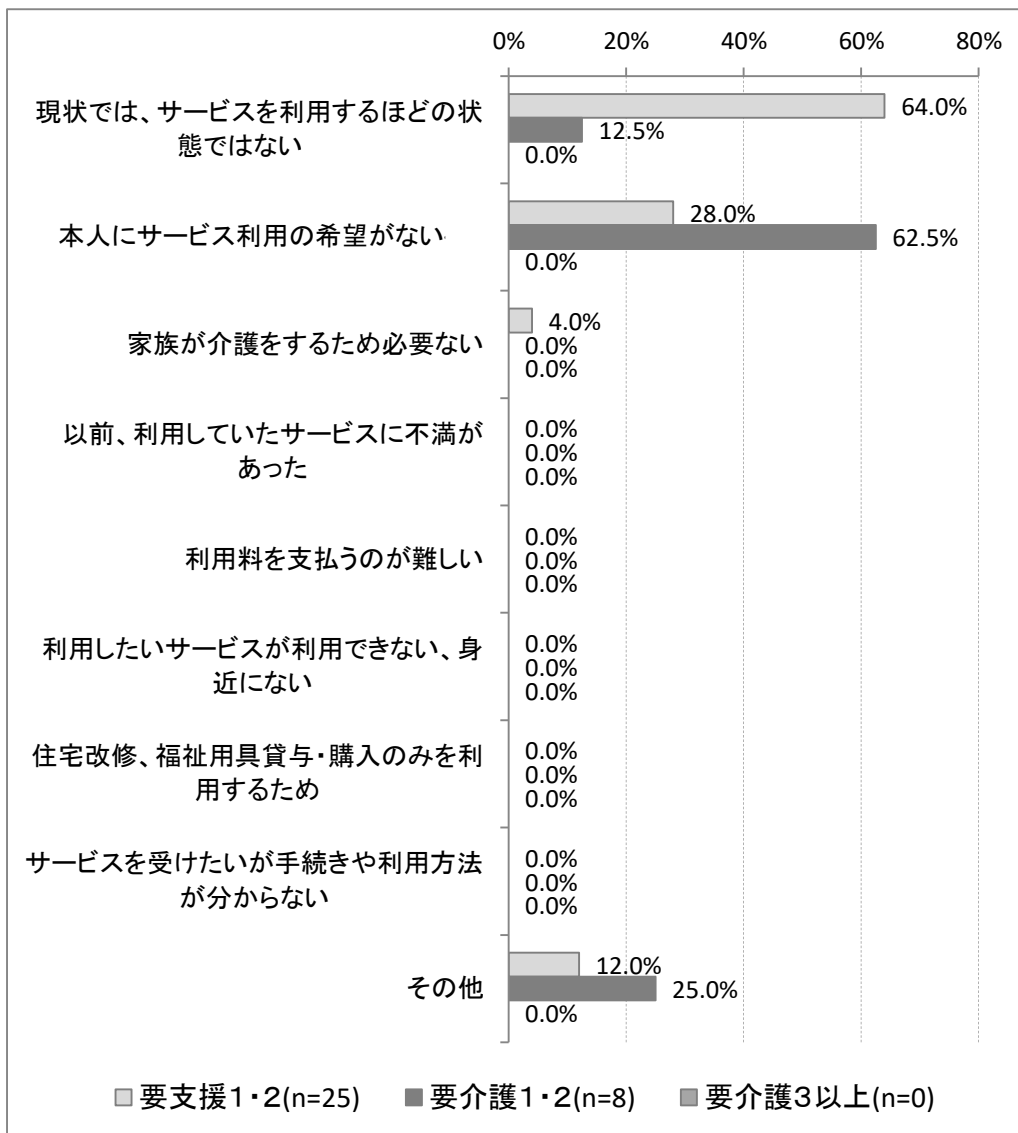

【要介護度別の★サービス未利用の理由(夫婦のみ世帯)】

問 14_未利用の理由を二次判定結果別にみると、「要支援1・2」では「現状では、サービスを利用するほどの状態ではない」が36.0%ともっとも割合が高く、次いで「本人にサービス利用の希望がない」が32.0%、「その他」が24.0%となっている。「要介護1・2」では「現状では、サービスを利用するほどの状態ではない」、「本人にサービス利用の希望がない」が38.5%ともっとも割合が高く、次いで「その他」が15.4%、「家族が介護をするため必要ない」、「以前、利用していたサービスに不満があった」が7.7%となっている。「要介護3以上」では「本人にサービス利用の希望がない」が100.0%ともっとも割合が高く、次いで「現状では、サービスを利用するほどの状態ではない」、「家族が介護をするため必要ない」、「以前、利用していたサービスに不満があった」、「利用料を支払うのが難しい」、「利用したいサービスが利用できない、身近にない」、「住宅改修、福祉用具貸与・購入のみを利用するため」、「サービスを受けたいが手続きや利用方法が分からない」、「その他」が0.0%となっている。

図表 6-3 要介護度別の★サービス未利用の理由（夫婦のみ世帯）

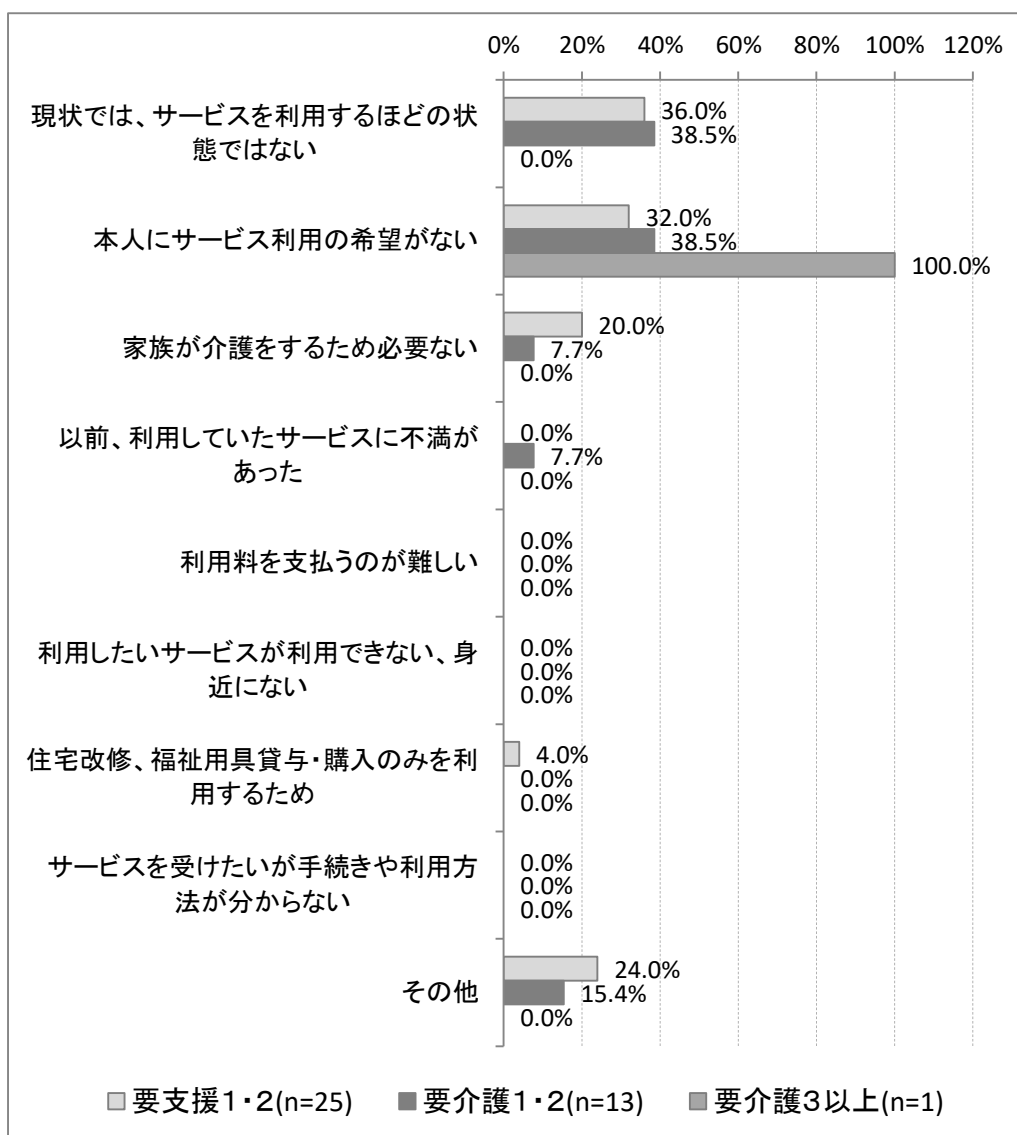

【要介護度別の★サービス未利用の理由(その他世帯)】

問 14_未利用の理由を二次判定結果別にみると、「要支援1・2」では「現状では、サービスを利用するほどの状態ではない」が75.0%ともっとも割合が高く、次いで「本人にサービス利用の希望がない」が18.8%、「その他」が12.5%となっている。「要介護1・2」では「その他」が40.0%ともっとも割合が高く、次いで「現状では、サービスを利用するほどの状態ではない」、「家族が介護をするため必要ない」が26.7%、「本人にサービス利用の希望がない」が20.0%となっている。「要介護3以上」では「本人にサービス利用の希望がない」、「その他」が50.0%ともっとも割合が高く、次いで「現状では、サービスを利用するほどの状態ではない」、「家族が介護をするため必要ない」、「以前、利用していたサービスに不満があった」、「利用料を支払うのが難しい」、「利用したいサービスが利用できない、身近にない」、「住宅改修、福祉用具貸与・購入のみを利用するため」、「サービスを受けたいが手続きや利用方法が分からない」が0.0%となっている。

図表 6-4 要介護度別の★サービス未利用の理由（その他世帯）

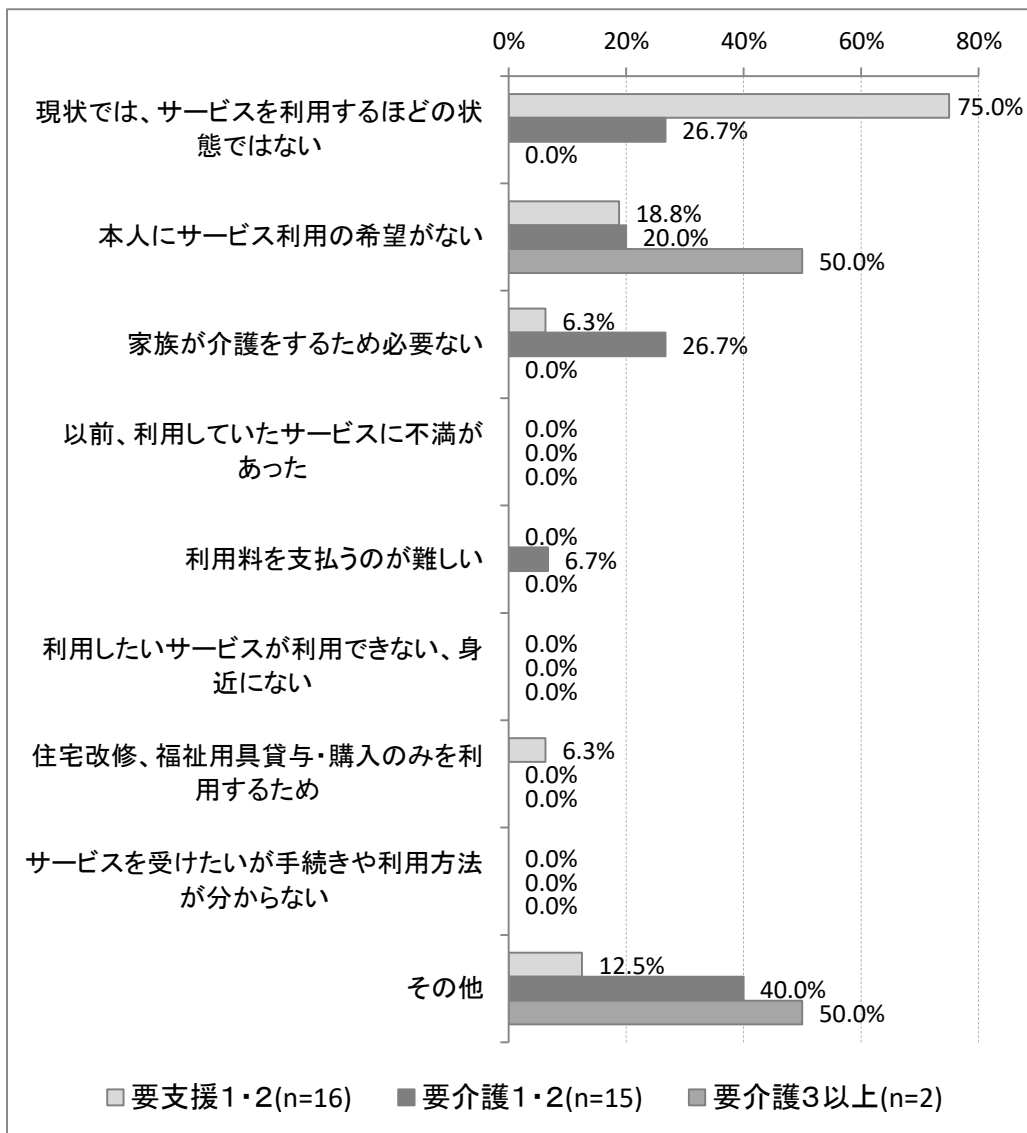

(2) 認知症自立度別・世帯類型別のサービス未利用の理由

【認知症自立度別の★サービス未利用の理由】

問 14_未利用の理由を認知症高齢者自立度別にみると、「自立+Ⅰ」では「現状では、サービスを利用するほどの状態ではない」が 52.9%ともっとも割合が高く、次いで「本人にサービス利用の希望がない」が 25.7%、「その他」が 21.4%となっている。「Ⅱ」では「本人にサービス利用の希望がない」が 41.9%ともっとも割合が高く、次いで「現状では、サービスを利用するほどの状態ではない」が 29.0%、「その他」が 19.4%となっている。「Ⅲ以上」では「本人にサービス利用の希望がない」が 50.0%ともっとも割合が高く、次いで「現状では、サービスを利用するほどの状態ではない」、「家族が介護をするため必要ない」、「その他」が 25.0%、「以前、利用していたサービスに不満があった」、「利用料を支払うのが難しい」、「利用したいサービスが利用できない、身近にない」、「住宅改修、福祉用具貸与・購入のみを利用するため」、「サービスを受けたいが手続きや利用方法が分からない」が 0.0%となっている。

図表 6-5 認知症自立度別の★サービス未利用の理由

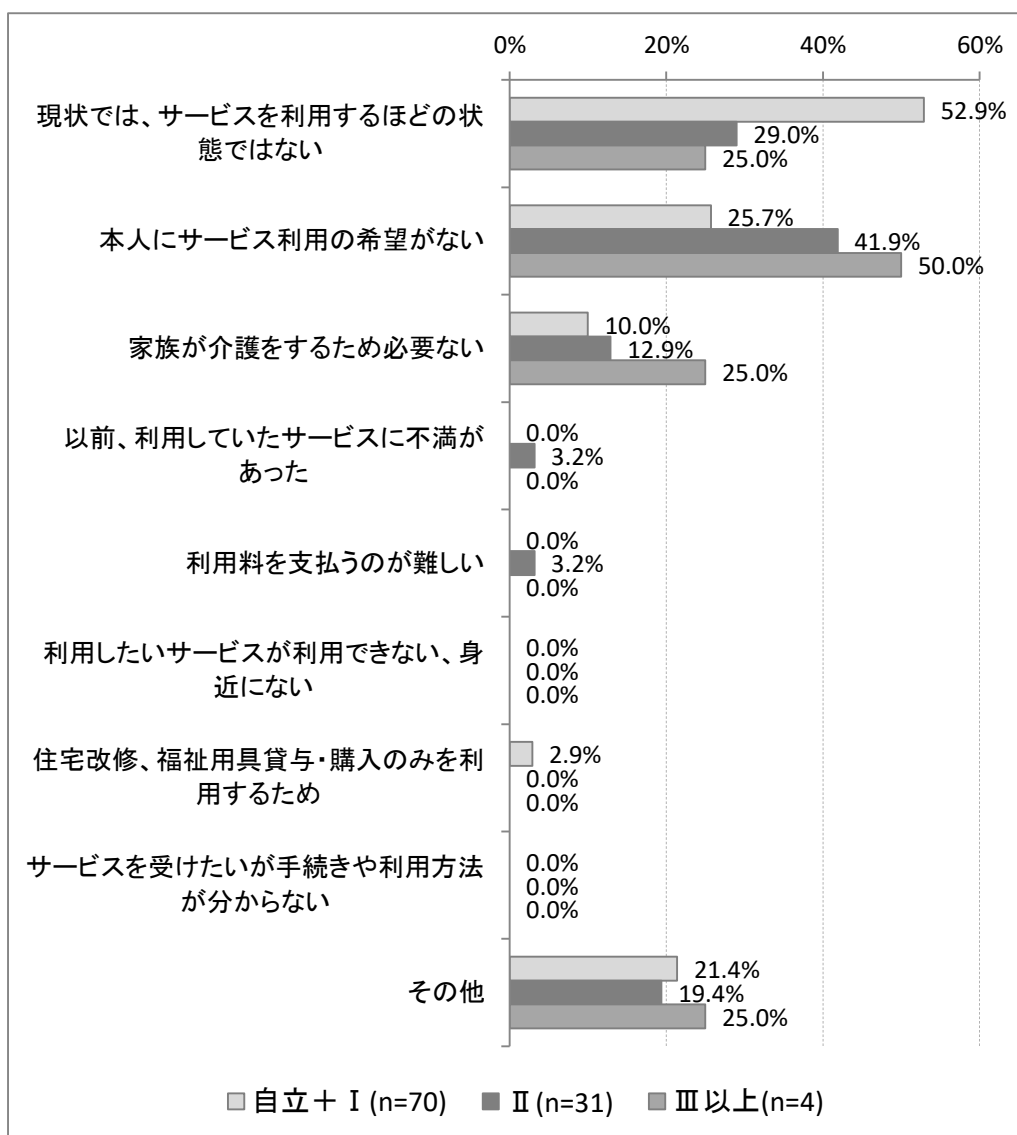

【認知症自立度別の★サービス未利用の理由(単身世帯)】

問 14_未利用の理由を認知症高齢者自立度別にみると、「自立+Ⅰ」では「現状では、サービスを利用するほどの状態ではない」が64.0%ともっとも割合が高く、次いで「本人にサービス利用の希望がない」が28.0%、「その他」が12.0%となっている。「Ⅱ」では「本人にサービス利用の希望がない」が62.5%ともっとも割合が高く、次いで「その他」が25.0%、「現状では、サービスを利用するほどの状態ではない」が12.5%となっている。「Ⅲ以上」では「現状では、サービスを利用するほどの状態ではない」、「本人にサービス利用の希望がない」、「家族が介護をするため必要ない」、「以前、利用していたサービスに不満があった」、「利用料を支払うのが難しい」、「利用したいサービスが利用できない、身近にない」、「住宅改修、福祉用具貸与・購入のみを利用するため」、「サービスを受けたいが手続きや利用方法が分からない」、「その他」が0.0%となっている。

図表 6-6 認知症自立度別の★サービス未利用の理由（単身世帯）

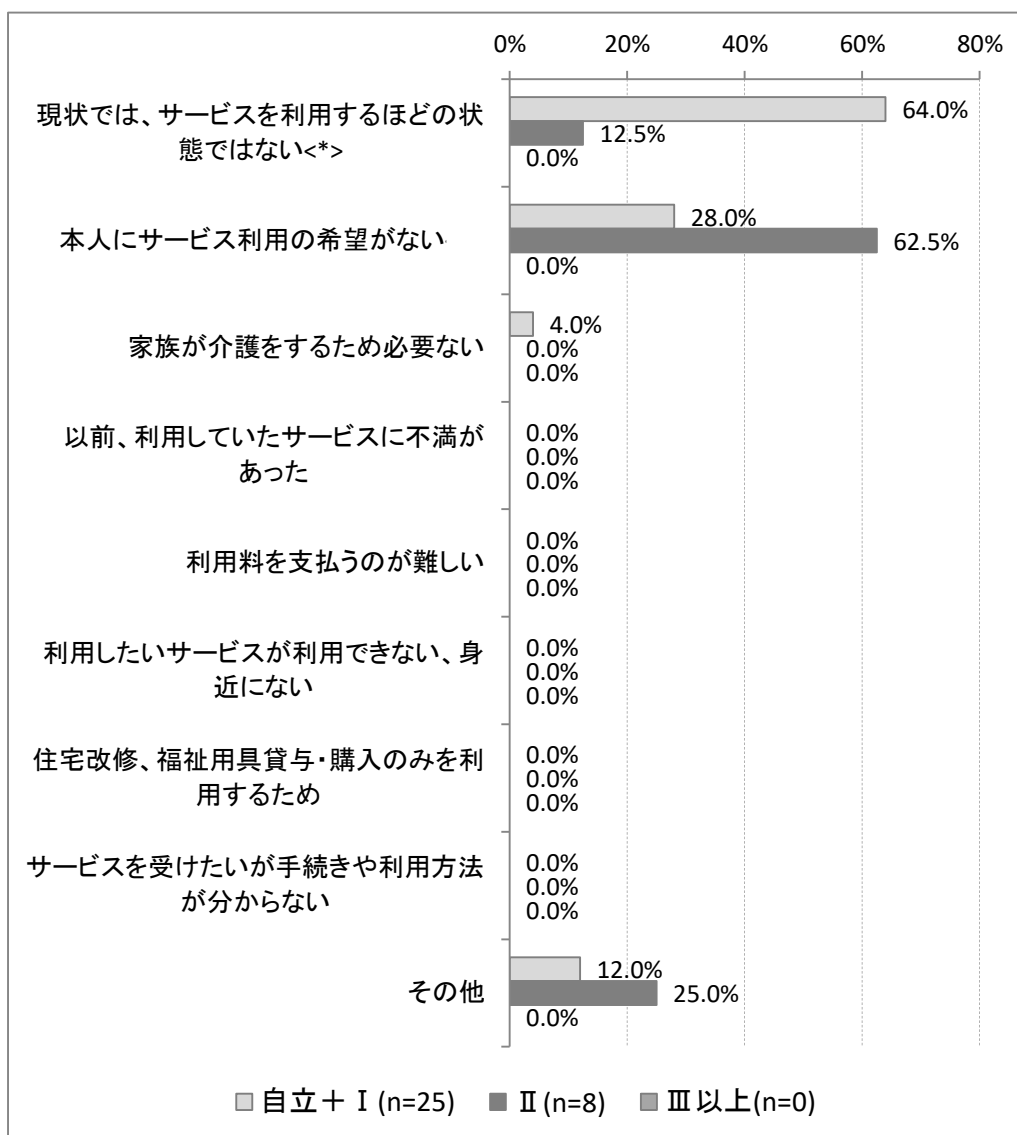

【認知症自立度別の★サービス未利用の理由(夫婦のみ世帯)】

問 14_未利用の理由を認知症高齢者自立度別にみると、「自立+Ⅰ」では「現状では、サービスを利用するほどの状態ではない」が38.5%ともっとも割合が高く、次いで「本人にサービス利用の希望がない」が30.8%、「その他」が23.1%となっている。「Ⅱ」では「本人にサービス利用の希望がない」が46.2%ともっとも割合が高く、次いで「現状では、サービスを利用するほどの状態ではない」が30.8%、「その他」が15.4%となっている。「Ⅲ以上」では「現状では、サービスを利用するほどの状態ではない」、「本人にサービス利用の希望がない」、「家族が介護をするため必要ない」、「以前、利用していたサービスに不満があった」、「利用料を支払うのが難しい」、「利用したいサービスが利用できない、身近にない」、「住宅改修、福祉用具貸与・購入のみを利用するため」、「サービスを受けたいが手続きや利用方法が分からない」、「その他」が0.0%となっている。

図表 6-7 認知症自立度別の★サービス未利用の理由（夫婦のみ世帯）

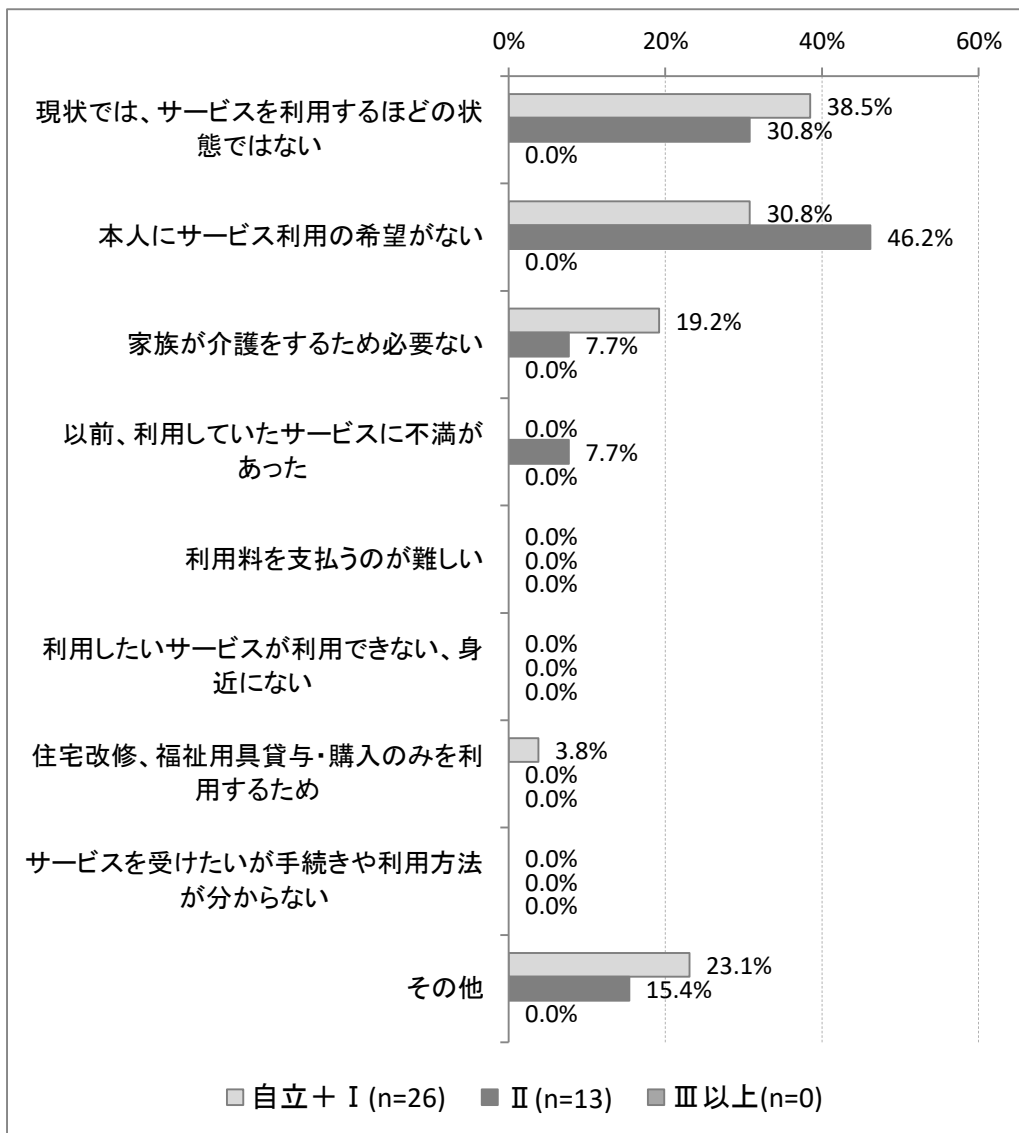

【認知症自立度別の★サービス未利用の理由(その他世帯)】

問 14_未利用の理由を認知症高齢者自立度別にみると、「自立+Ⅰ」では「現状では、サービスを利用するほどの状態ではない」が57.9%ともっとも割合が高く、次いで「その他」が31.6%、「本人にサービス利用の希望がない」が15.8%となっている。「Ⅱ」では「現状では、サービスを利用するほどの状態ではない」が40.0%ともっとも割合が高く、次いで「家族が介護をするため必要ない」が30.0%、「本人にサービス利用の希望がない」、「その他」が20.0%となっている。「Ⅲ以上」では「本人にサービス利用の希望がない」が50.0%ともっとも割合が高く、次いで「現状では、サービスを利用するほどの状態ではない」、「家族が介護をするため必要ない」、「その他」が25.0%、「以前、利用していたサービスに不満があった」、「利用料を支払うのが難しい」、「利用したいサービスが利用できない、身近にない」、「住宅改修、福祉用具貸与・購入のみを利用するため」、「サービスを受けたいが手続きや利用方法が分からない」が0.0%となっている。

図表 6-8 認知症自立度別の★サービス未利用の理由（その他世帯）

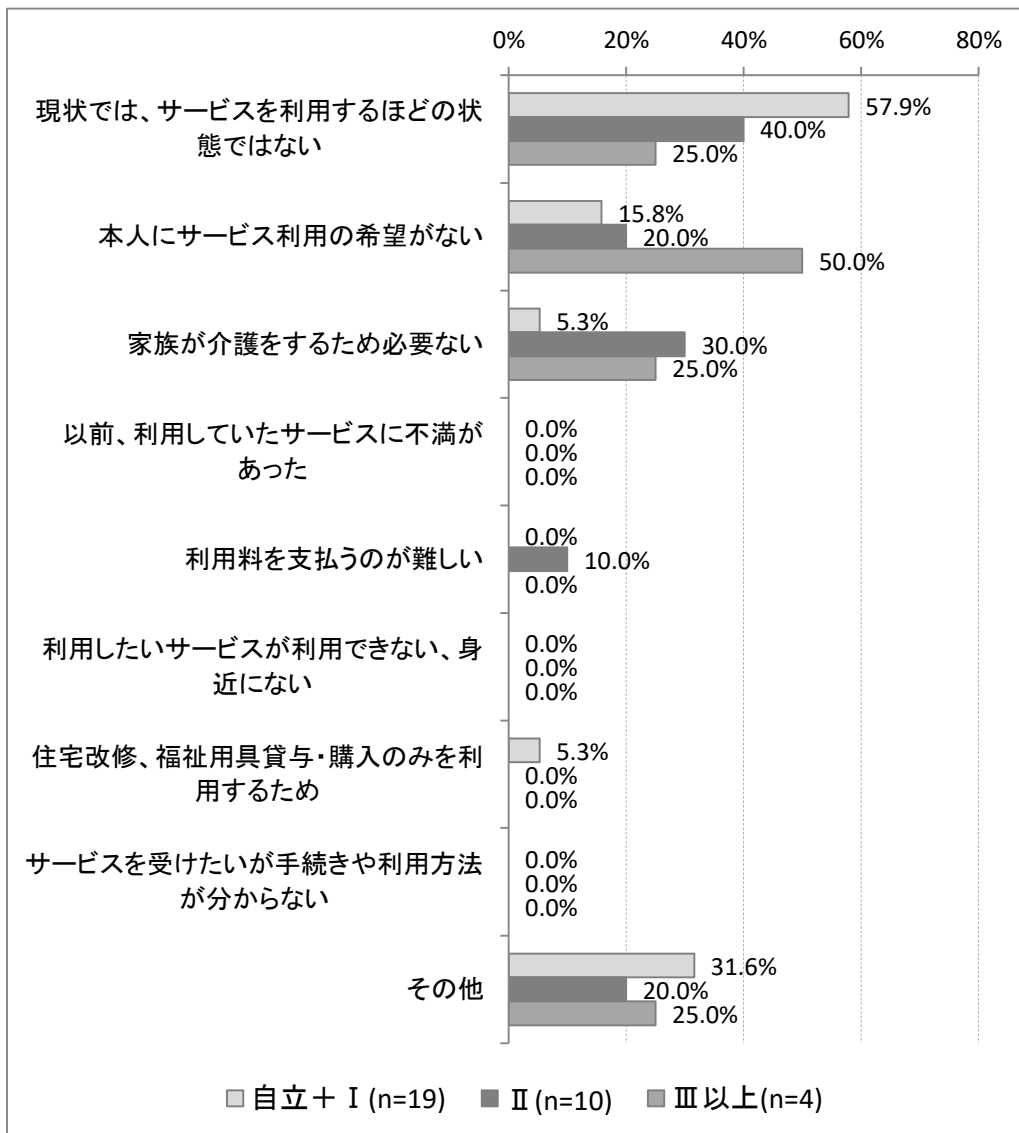

(3) 認知症自立度別の今後の在宅生活に必要と感じる支援・サービス

【認知症自立度別の★在宅生活の継続に必要と感じる支援・サービス】

問9_保険外の支援・サービスの必要性を認知症高齢者自立度別にみると、「自立+Ⅰ」では「特になし」が64.3%ともっとも割合が高く、次いで「移送サービス（介護・福祉タクシー等）」が17.4%、「掃除・洗濯」が10.8%となっている。「Ⅱ」では「特になし」が62.5%ともっとも割合が高く、次いで「掃除・洗濯」が11.7%、「配食」が10.8%となっている。「Ⅲ以上」では「特になし」が73.0%ともっとも割合が高く、次いで「その他」が10.8%、「調理」、「掃除・洗濯」、「見守り、声かけ」が8.1%となっている。

図表 6-9 認知症自立度別の★在宅生活の継続に必要と感じる支援・サービス

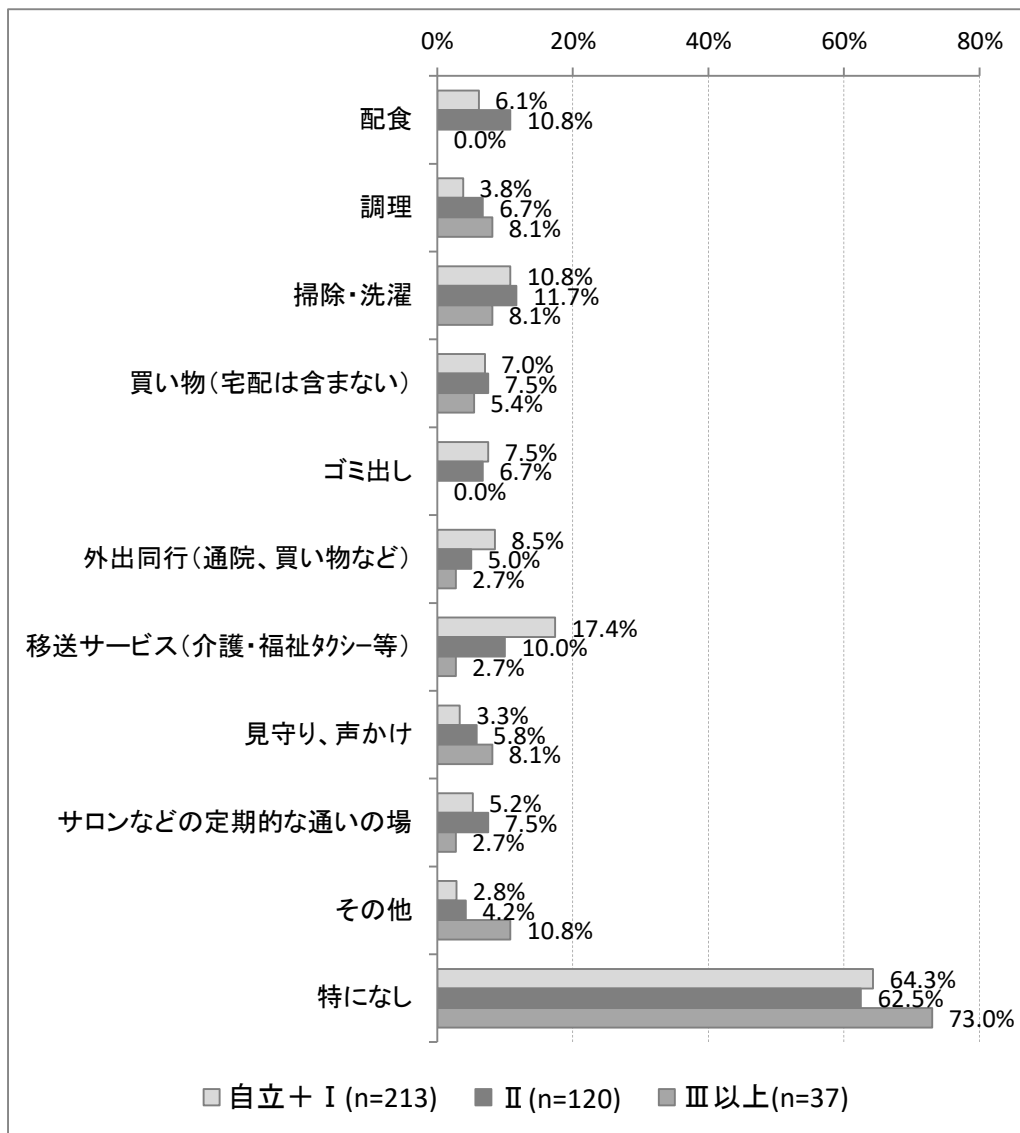

【認知症自立度別の★在宅生活の継続に必要と感じる支援・サービス(単身世帯)】

問 9_保険外の支援・サービスの必要性を認知症高齢者自立度別にみると、「自立+Ⅰ」では「特になし」が 65.3%ともっとも割合が高く、次いで「掃除・洗濯」が 19.4%、「ゴミ出し」、「移送サービス（介護・福祉タクシー等）」が 12.5%となっている。「Ⅱ」では「特になし」が 56.8%ともっとも割合が高く、次いで「配食」が 24.3%、「掃除・洗濯」が 18.9%となっている。「Ⅲ以上」では「特になし」が 75.0%ともっとも割合が高く、次いで「見守り、声かけ」、「その他」が 25.0%、「配食」、「調理」、「掃除・洗濯」、「買い物（宅配は含まない）」、「ゴミ出し」、「外出同行（通院、買い物など）」、「移送サービス（介護・福祉タクシー等）」、「サロンなどの定期的な通いの場」が 0.0%となっている。

図表 6-10 認知症自立度別の★在宅生活の継続に必要と感じる支援・サービス（単身世帯）

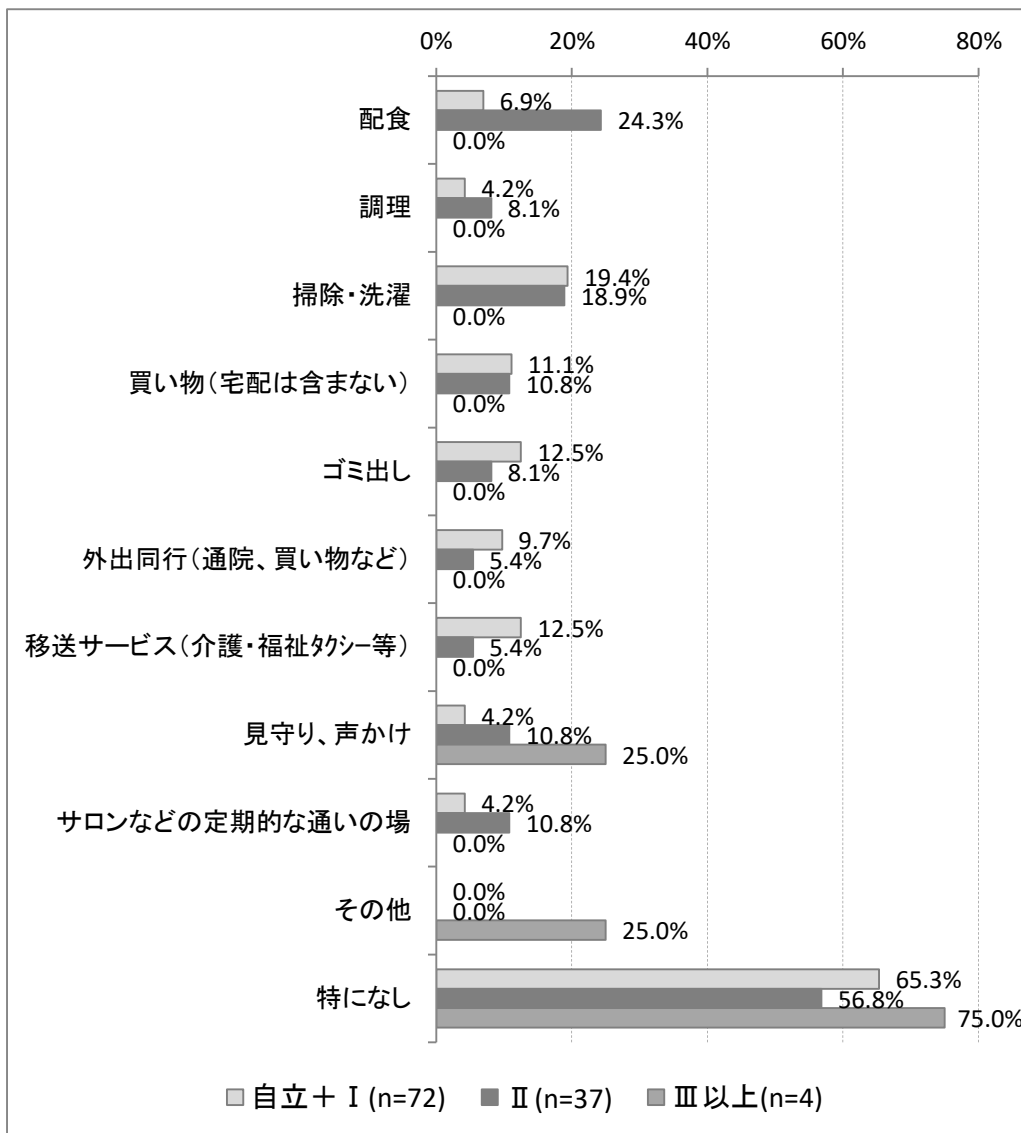

【認知症自立度別の★在宅生活の継続に必要と感じる支援・サービス(夫婦のみ世帯)】

問 9_保険外の支援・サービスの必要性を認知症高齢者自立度別にみると、「自立+Ⅰ」では「特になし」が62.3%ともっとも割合が高く、次いで「移送サービス（介護・福祉タクシー等）」が18.2%、「配食」、「掃除・洗濯」、「買い物（宅配は含まない）」が7.8%となっている。「Ⅱ」では「特になし」が71.4%ともっとも割合が高く、次いで「移送サービス（介護・福祉タクシー等）」が14.3%、「掃除・洗濯」が9.5%となっている。「Ⅲ以上」では「特になし」が61.5%ともっとも割合が高く、次いで「調理」、「掃除・洗濯」が23.1%、「買い物（宅配は含まない）」、「見守り、声かけ」が15.4%となっている。

図表 6-11 認知症自立度別の★在宅生活の継続に必要と感じる支援・サービス（夫婦のみ世帯）

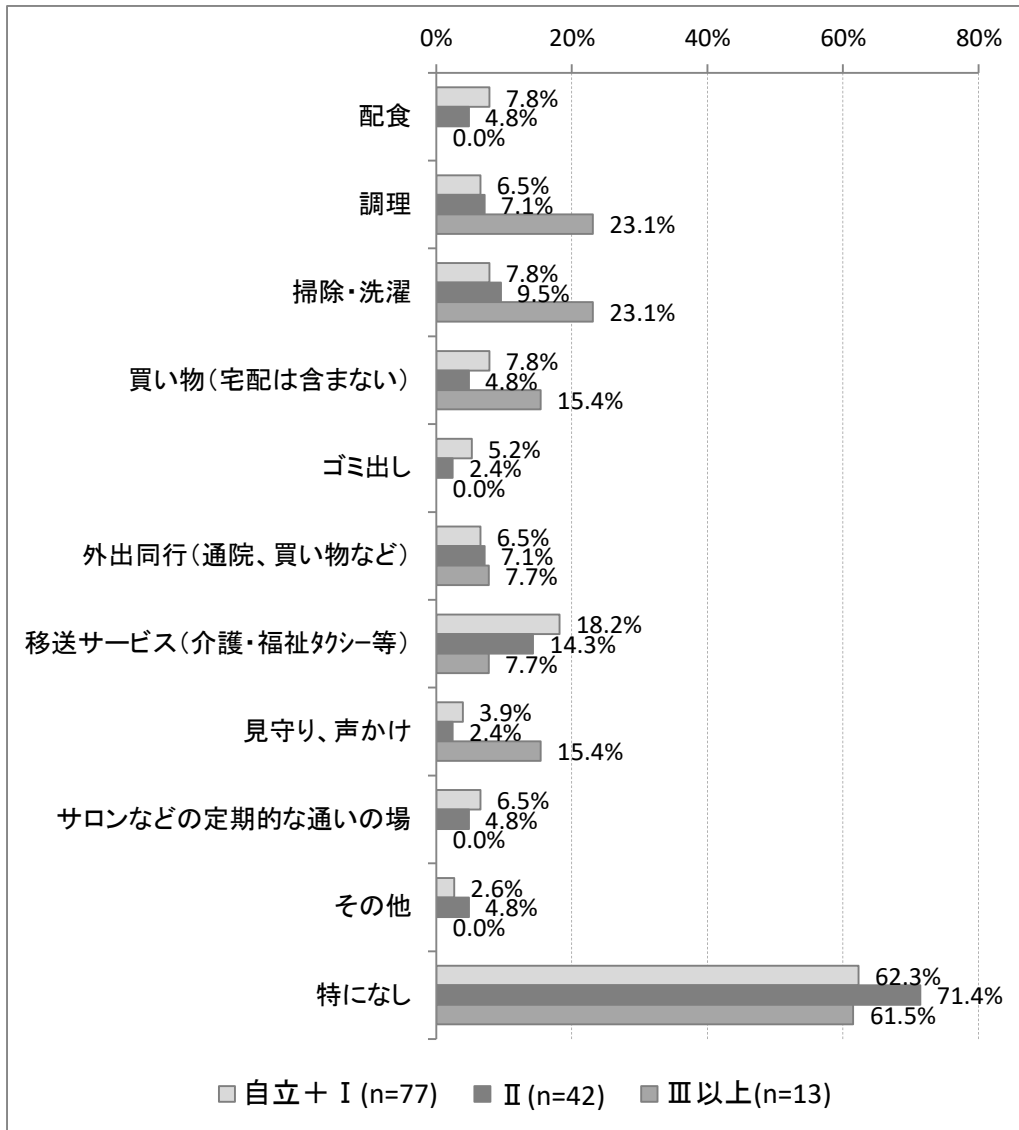

【認知症自立度別の★在宅生活の継続に必要と感じる支援・サービス(その他世帯)】

問9_保険外の支援・サービスの必要性を認知症高齢者自立度別にみると、「自立+Ⅰ」では「特になし」が65.6%ともっとも割合が高く、次いで「移送サービス(介護・福祉タクシー等)」が21.9%、「外出同行(通院、買い物など)」が9.4%となっている。「Ⅱ」では「特になし」が58.5%ともっとも割合が高く、次いで「ゴミ出し」、「移送サービス(介護・福祉タクシー等)」が9.8%、「掃除・洗濯」、「買い物(宅配は含まない)」、「サロンなどの定期的な通いの場」、「その他」が7.3%となっている。「Ⅲ以上」では「特になし」が80.0%ともっとも割合が高く、次いで「その他」が15.0%、「サロンなどの定期的な通いの場」が5.0%となっている。

図表 6-12 認知症自立度別の★在宅生活の継続に必要と感じる支援・サービス(その他世帯)

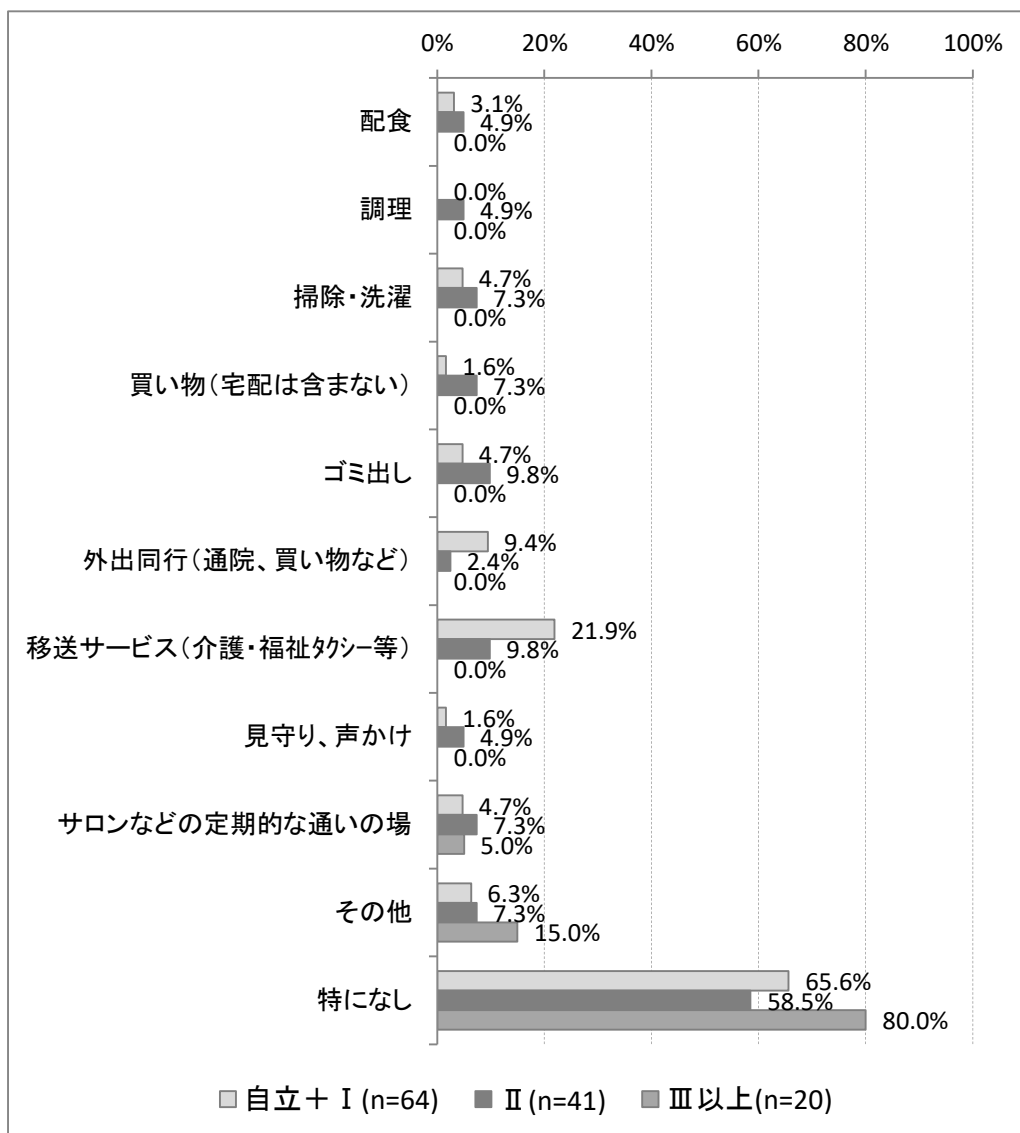

(4) 本人の年齢別・主な介護者の年齢

【本人の年齢別・主な介護者の年齢】

介護者の年齢を本人年齢別にみると、「65歳未満」では「60歳代」が44.4%ともっとも割合が高く、次いで「50歳代」が22.2%、「40歳未満」、「70歳代」、「80歳以上」が11.1%となっている。「65～69歳」では「40歳未満」、「40歳代」、「60歳代」、「70歳代」が22.2%ともっとも割合が高く、次いで「80歳以上」が11.1%、「50歳代」が0.0%となっている。「70歳代」では「70歳代」が45.6%ともっとも割合が高く、次いで「40歳代」が19.1%、「80歳以上」が14.7%となっている。「80歳代」では「50歳代」が39.9%ともっとも割合が高く、次いで「60歳代」が23.5%、「80歳以上」が21.6%となっている。「90歳以上」では「60歳代」が64.8%ともっとも割合が高く、次いで「70歳代」が16.9%、「80歳以上」が15.5%となっている。

図表 6-13 本人の年齢別・主な介護者の年齢

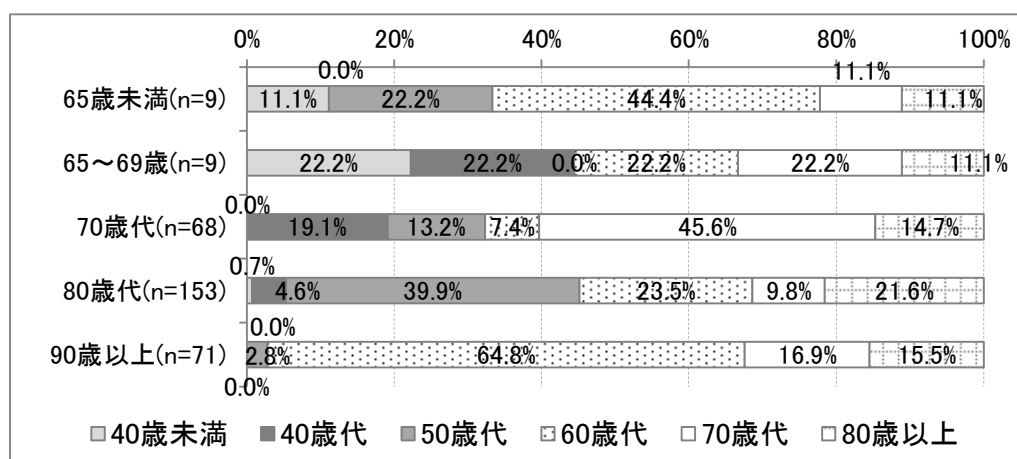

(5) 要介護度別の抱えている傷病

【要介護度別・★抱えている傷病】

問 11_抱えている傷病を二次判定結果別にみると、「要支援 1・2」では「筋骨格系疾患（骨粗しょう症、脊柱管狭窄症等）」が 31.3%ともっとも割合が高く、次いで「変形性関節疾患」が 27.8%、「その他」が 22.7%となっている。「要介護 1・2」では「認知症」が 30.5%ともっとも割合が高く、次いで「心疾患（心臓病）」が 19.5%、「その他」が 18.0%となっている。「要介護 3以上」では「認知症」が 36.4%ともっとも割合が高く、次いで「脳血管疾患（脳卒中）」が 29.5%、「その他」が 18.2%となっている。

図表 6-14 要介護度別・★抱えている傷病

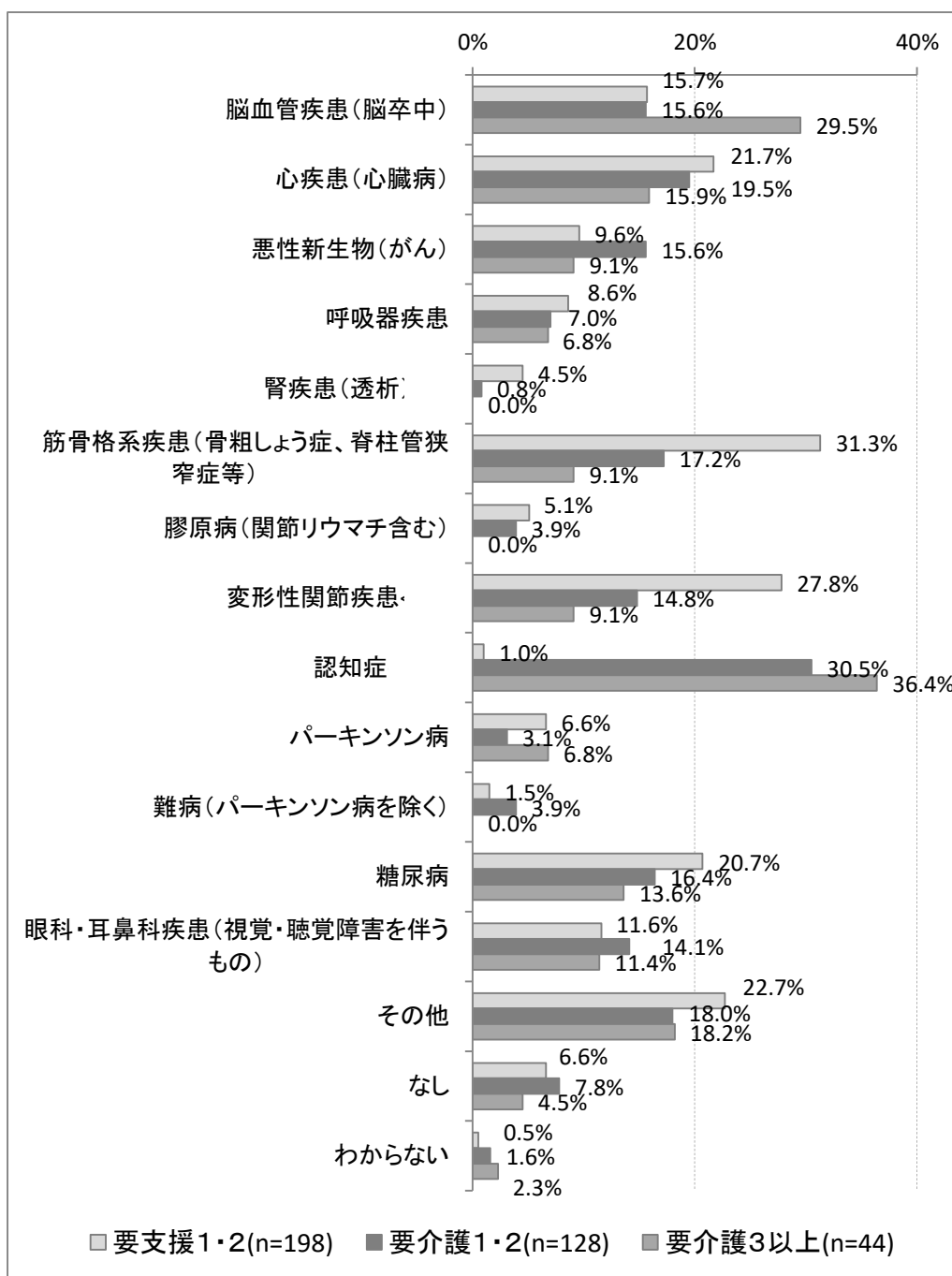

(6) 訪問診療の利用の有無別の抱えている傷病

【★訪問診療の利用の有無別・★抱えている傷病】

問 11_抱えている傷病を問 12_訪問診療の利用の有無別にみると、「利用している」では「その他」が 54.5%ともっとも割合が高く、次いで「心疾患（心臓病）」、「悪性新生物（がん）」、「糖尿病」、「眼科・耳鼻科疾患（視覚・聴覚障害を伴うもの）」が 27.3%、「変形性関節疾患」が 18.2%となっている。「利用していない」では「筋骨格系疾患（骨粗しょう症、脊柱管狭窄症等）」が 24.7%ともっとも割合が高く、次いで「心疾患（心臓病）」、「変形性関節疾患」、「その他」が 20.6%、「糖尿病」が 17.8%となっている。

図表 6-15 ★訪問診療の利用の有無別・★抱えている傷病

