



親子仲良く笑顔で競技に参加

7月5日(土)、鷺別保育所で運動会が開かれ、同保育所の児童97人が、徒競走や障害物競争、遊戯、組体操、玉入れ、大玉転がし、紅白リレーなど、18競技に参加しました。

大玉転がしでは、大きな紅白のボールを転がしながら笑顔で走る親子に、大きな声援が送られていました。

出掛けてみよう近所の公園…… 2 やってみよう！かるやか体操…… 6 市営住宅の入居者募集…… 8
 住民基本台帳の閲覧状況公表…… 9 無料墓参バス…… 10 後期高齢者医療の被保険者の皆さんへ…… 11
 医療費助成制度のお知らせ…… 12 肝炎・風しん検査…… 13 東奔西走…… 14 防災メモ・仲間たち…… 16
 きらり…… 17 暮らしのガイド…… 18 相談…… 22 子育て・健康…… 23 おでかけナビ…… 25
 のほりべつの星・新着図書・不用品…… 32 地域だより…… 33 議会だより…… 34 となりまち…… 40



特集

出掛けてみよう 近所の公園

木々の緑が濃くなり、外出が楽しみになる季節がやってきました。海や山に行くのも楽しいですが、もっと身近にある『公園』を、皆さんは利用していますか。

市は、現在、市内に43カ所の都市公園を設置し、特徴的な遊具やウォーキングのコースなどを整備しています。近所の公園をよく知って上手に活用すれば、普段の暮らしがもっと楽しくなります。

今号では、市内の特徴的な公園を紹介します。



公園で遊ぼう

子どもの成長には、外で思い切り体を動かして遊ぶことや草木のにおいや手触りを感じるなどして五感を刺激することが必要です。

また、遊ぶ場所には車が通らず、広い空間があるなど、安全が確保されている必要があります。

公園にはそれらの条件がそろっており、安心して子どもを遊ばせ、健全な発達を促進することができます。

一方、高齢者にとっても、適度な運動や外へ出て日光を浴びることは、体の機能維持のために欠かせません。身近にある公園なら出掛ける際の負担にもなりにくく、気軽に外出することができるとはいえないでしょうか。

公園には

こんな機能もあります

- ・緑地の保全により良好な都市環境を保ちます。
- ・災害発生時の避難場所となり、都市の安全性を向上させます。
- ・市民同士や自然とのふれあいの場となり、レクリエーション活動・文化活動など多様な活動の拠点となります。

川上公園 桜木町5丁目

主な施設

- 遊具
- サッカーグラウンド
- 野外ステージ
- 野球場
- 駐車場

広い芝生や、山を生かした大きなローラー滑り台などがある、市を代表する公園の一つです。桜の名所でもあります。

利用者の声

お森 **あゆみさん**
謙蔵くん(5)
菜緒ちゃん(2)



自然が豊かでいろいろな遊びができるので、夏は毎週のように来ています。広くて遊具も充実しているので、元気があり余っている子どもたちも力いっぱい遊べます。子どもがどこにいても見渡せるのもうれしいですね。



岡志別の森運動公園 千歳町

主な施設

- テニスコート
- パークゴルフ場
- ジョギングコース
- 野球場
- 駐車場

スポーツのための施設が充実しており、市内や近隣市町から多くの方が訪れ、健康増進の場として利用されています。



新川公園 新川町3丁目

主な施設

- コンビネーション遊具
- グラウンド

丘の上に大きな木製のコンビネーション遊具があり、多くの子どもたちが元気よく遊んでいる公園です。



利用者の声

たんぽぽサークルの皆さん

緑が多く、良い環境の中で体を動かせます。人工芝のテニスコートはとも使用の手が良く、設備が整っているので、気軽にいろいろなスポーツを楽しめますよ。



富岸公園 富岸町2丁目

主な施設

- コンビネーション遊具
- トレーニング器具
- バスケットボールコート
- 壁打ちテニスコート
- 駐車場

市内で最も大きな木製遊具や各種スポーツのコートなどがあり、休みの日には多くの利用者でにぎわっています。



利用者の声

福入 裕二さん
と 永遠くん(7)



公園がまち中にありとても便利で、天気の良い日はほとんど毎日遊びに来ています。小さな子どもが遊べる遊具がたくさんあり、家の中とは違い自由に跳ね回って遊ぶことができますので、子どもがとても気に入っています。

主な施設

- 水遊びのできる川
- 木製遊具
- キッズコーナー
- 駐車場

春には桜の名所として親しまれ、夏は川で遊ぶこともできるなど、四季を通して自然と触れ合つことができる、市を代表する自然豊かな公園です。管理棟2階には、キッズコーナーを開設しています。

亀田記念公園 富岸町3丁目



利用者の声

梁川 陽子さん
と 翔真くん(1)



緑に囲まれていて、サクラやツツジなどの花が楽しめるので気に入っています。子どもは川での水遊びを楽しみにしています。

亀田記念公園



公園での催しに遊びに行こう

公園は遊具などが設置されているだけでなく、さまざまなイベントの会場としても利用されています。イベント開催日には特に多くの人が集まり、普段の公園とは違う顔が見られます。

グリーンフェスタ さくら祭り

桜の時期に合わせて、縁日やフリーマーケットの露店が並びます。広場では和太鼓やよさこいソーランの発表があり、毎年人気の園芸市では、春の花々の苗が会場を彩ります（開催年により内容が変わる場合があります）。

開催時期：5月

開催場所：亀田記念公園



のぼりべっ 夏祭り

～いぶり食と文化の祭典～

平成25年から始まった新しいイベントです。食と文化をテーマに、胆振・日高の各地域と連携しながら、登別の魅力を発信します。家族連れや高齢の方も楽しめる内容となっています。

開催時期：8月

開催場所：川上公園



※今年開催の詳細については、今号30ページをご参照ください。

公園の維持管理

市は、安全で快適な公園の機能を保つため、『登別市公園施設長寿命化計画』を策定しました。

全43カ所の都市公園を対象として、計画的に遊具などの公園施設を改築・修繕するとともに、定期的に安全点検を行うなど、利用者の安全確保を図っています。

公園の利用に当たって

公園は多くの方が共同で利用する場所です。誰もが気持ちよく公園を利用できる環境づくりのためには、市民の皆さんの協力が欠かせません。公園内では他人の迷惑になることや危ないことをしないうつ、お互いに気を付け、楽しく公園を利用しましょう。

また、大切な財産である公園の施設を良い状態に保つため、遊具の破損などを発見したときは、市にご連絡ください。

問い合わせ

都市計画・公園グループ

(☎05)4115

やってみよう！ かるやか体操

問い合わせ
高齢・介護グループ
(☎05 5720)

「サロンや老人クラブで使えるレクリエーションや体操が知りたい」、「自分の健康のために何かしたい」、「楽しく健康づくりを始めたい」と考えたことのある方はいませんか。そんな方は、ぜひかるやか体操学習会（指導者養成教室）、出張かるやか教室をご活用ください。

かるやか体操学習会

場所	①体操	②簡単な体操とレク
市民会館	9月8日(月)	9月10日(水)
婦人センター	10月1日(水)	10月3日(金)
鷺別公民館	10月6日(月)	10月8日(水)

※時間はいずれも10時～12時。

『かるやか体操』を習得して
もらい、町内会や老人クラブな
ど地域での活動に役立ててもら
うための講座です。

定員…各50人
持ち物…タオル、飲み物、動き
やすい服装と靴
※『①体操』と『②簡単な体操
とレク』は内容が異なります
ので、ぜひ両方にご参加くだ
さい。詳しい内容は、次の説
明をご参照ください。



1回だけの参加も可能です。
楽しく学んで、自分たちでも
やってみよう。

脳活性化の指体操

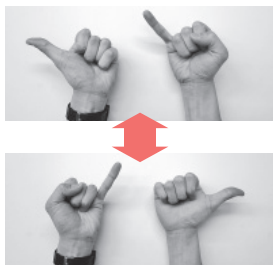

少し難しい
指の動きで、
脳の血流が
促進され、
脳の活性化
につながり
ます。

◎頭を使う

脳のトレーニングで認知症予防

タオル体操



タオルを使いスト
レッチをしませ。

リズム体操



おなじみの曲に合
わせ、楽しく体を
動かします。

かるやか体操



膝の痛み改善、つ
まつき防止のため
筋力を強化します。

◎体を動かす

楽しく動いて、体力や足腰を強化

1 体操

楽しく体を動かし、健康な体づくりを目
指します。集まりで体操を行うきっかけづ
くりにご活用ください。



当日、体操を
写真・解説付き
で分かりやすく
紹介した体操マ
ニュアルをお渡
しします。

◎年齢層の広い集まりでゲームをしたいと思っている方へ

チラシや新聞紙など身近にある物を使っ
て、大人数でも楽しめ、アレンジも可能
なレクリエーションを紹介しします。

◎運動が苦手な方へ

体や頭を動かし、
楽しく健康づくり
ができるレクリ
エーションを紹介
します。



◎体操をしたい方へ

簡単に楽しくでき
る体操を紹介。ス
トレッチや脳のト
レーニングになる
指体操などを行
います。



2 簡単な体操とレク

サロンや町内会で役立つ、手軽にできる
体操とレクリエーションをご紹介します。

出張かるやか教室

理学療法士、保健師、看護師が皆さんの集まりに伺い、一緒に体操やレクリエーションなどをを行います。町内会での会合やサロンなどでのいつもの活動に加え、体操や健康講座などを企画してみませんか。

対象：10～30人程度のグループ
時間：30分～2時間程度
内容（例）…

- ・リズム体操～音楽に合わせて楽しく～
- ・指体操～脳活性化・認知症予防に～
- ・ストレッチ～体を柔軟に～
- ・かるやか体操～足腰の強化に～
- ・健康講話（インフルエンザ予防、熱中症予防など）
- ・レクリエーション
- ・血圧測定、健康チェック

日時、場所、内容など、お気軽にご相談ください。



～参加者の声～

4丁目サロンの皆さん

平成25年度は、9月と2月に出張かるやか教室を利用し、『転倒予防とかるやか体操』



『病氣予防と体操』をテーマに、健康講話を聞いたり、体力測定や体操を体験したりしました。参加者は70代～80代の方が多く、足腰が痛いという方もいますが、それぞれ自分のペースで体験でき、「いい運動になった、楽しかった」と話していました。



リズム体操や指体操は自分たちでも覚えて、普段の活動でも行っています。

なかよしサロンの皆さん

出張かるやか教室の開催時期や内容は、市職員と直接相談して決めています。平成25年度は、□の健康について話を聞いた後、□の体操、歌、指体操などを約2時間行い、笑うこと、会話することが大切であると感じました。

参加者が多く年齢層も広いため、体操などの内容を考えるのは大変です。そんなときには、出張かるやか教室で学んだものを参考にし、簡単な指体操や足の運動を、サロンの参加者に合わせて内容を変えながら行っています。

今年もレクリエーションを中心とした出張かるやか教室を依頼しており、楽しみにです。



老人クラブの皆さん

平成25年度は7月と2月に2時間ずつ出張かるやか教室を利用しました。毎回、血圧測定や間違いない探し、ことわざ当てなど脳のトレーニングになるゲームをしたり、『熱中症』や『風邪予防』をテーマにした健康講話を聞いたりしています。講話の内容は、事前に電話で市職員と相談し、そのときに話題になっていることや、老人クラブの参加者に気を付けてほしいことなどを考え決めています。

脳活性化のための指体操では、皆さん難しい指の動きに苦戦しながらも笑みがこぼれ、楽しんで行っています。教室の最後には、音楽に合わせて体操を行うことで、一体感が生まれているように感じます。

平成26年第2回 市営住宅の入居者を募集します

◇申込資格

- ① 家族で入居する方（婚約中の場合を含む）
- ② 持ち家のない方
- ③ 現在、公営住宅に入居していない方
- ④ 収入基準を満たし、それを証明できる方
- ⑤ 市税などの滞納がない方
- ⑥ 入居者と同居者が、暴力団員による不当な行為の防止等に関する法律第2条第6号に規定する暴力団員でない方

◇収入基準

区分	収入月額
入居者または同居者に障がいがある方（障がいの程度に基準があります）	214,000円以下
入居者が60歳以上で同居者のいずれもが60歳以上または18歳未満の方	
小学校就学前の子どもがいる世帯	158,000円以下
上記以外の方	

※収入月額は、世帯全員の所得の合計と各控除により計算します。

◇申込方法

8月7日(木)から建築住宅グループと各支所で配布する『入居申込書』に必要事項を記入し、建築住宅グループに提出してください

◇受付日時

8月11日(月)～15日(金) 9時～17時30分

◇抽選日時・場所

8月20日(水)10時・市民会館

◇鍵渡し日時・場所

10月1日(水)9時～16時30分・建築住宅グループ

- ・募集区分は、募集案内書でご確認ください。
- ・入居希望が募集戸数を超えたときは、各住宅番号ごとに公開抽選を行います。
- ・団地内や住宅内で、犬・猫などは飼えません。
- ・入居資格審査は、抽選に当選した方のみ行います。このとき、入居要件を満たさなかった方の当選は、無効となります。

団地名	所在地	募集区分	住宅番号	階数・広さ (㎡)	家賃 (円)
桜 木	桜木町4丁目	一般世帯	7-742	4階・3LDK(79.0)	26,000～51,100
			7-752	5階・3LDK(79.0)	26,000～51,100
			8-843	4階・3LDK(79.0)	26,300～51,600
			8-849	4階・3LDK(79.0)	26,300～51,600
柏 葉	柏木町4丁目	一般世帯	1-144	4階・3LDK(66.0)	17,500～34,500
			3-313	1階・3LDK(66.0)	17,800～35,000
柏 木	柏木町1丁目	一般世帯	3-332	3階・3DK(61.1)	14,800～29,000
			3-336	3階・3DK(61.1)	14,800～29,000
			4-444	4階・3DK(61.1)	14,800～29,000
緑ヶ丘	常盤町3丁目	一般世帯	2-254	5階・3LDK(69.1)	20,700～40,700
千 歳	千歳町1丁目	一般世帯	2-212	1階・3LDK(65.9)	18,100～35,600
幌別東	幌別町8丁目	单身/一般	74R2-403	4階・3DK(54.4)	12,700～24,300
		单身/一般	75R7-305	3階・3DK(52.9)	12,600～24,800
		单身/一般	76R1-306	3階・3DK(58.8)	14,200～28,000
		一般世帯	1-207	2階・3LDK(79.6)	27,400～53,800
登別温泉	登別温泉町	单身/一般	1-15	3階・3DK(58.8)	14,200～27,800
		一般世帯	2-273	7階・3LDK(77.4)	25,200～49,500
見 晴	登別温泉町	一般世帯	1-2	1階・3LDK(66.3)	17,000～33,500

問い合わせ 建築住宅グループ (☎011-4399)

平成25年度 住民基本台帳の閲覧状況を公表します

住民基本台帳法第11条第3項及び第11条の2第12項、住民基本台帳の一部の閲覧及び住民票の写しの交付に関する省令第3条の規定に基づき、閲覧状況を公表します。

閲覧者氏名	閲覧事由（利用目的）	閲覧年月日	閲覧した住民の範囲
NHK室蘭放送局 局長 三品 和広	6月全国個人視聴率調査 （放送法第20条、第81条に定められた調査研究・世論調査）	平成25年5月9日	青葉町・若山町 14件
自衛隊札幌地方協力本部長 1等陸佐 藤本 憲司	自衛官募集 （自衛隊法第29条第1項、同法第35条）	平成25年5月23日	市内全域 455件
(社)中央調査社 会長 西澤 豊	NPO法人に関する世論調査 （内閣府大臣官房政府広報室）	平成25年5月29日	若草町 12件
(社)中央調査社 会長 西澤 豊	飲酒と生活習慣に関する調査 （独立行政法人国立病院機構久里浜医療センター）	平成25年6月19日	中央町 25件
(社)中央調査社 会長 西澤 豊	第6回メディアに関する全国世論調査 （公益財団法人 新聞通信調査会）	平成25年6月19日	富士町 18件
(社)中央調査社 会長 西澤 豊	2013年新聞及びウェブ利用に関する総合調査 （内閣府大臣官房政府広報室）	平成25年7月12日	柏木町 21件
(株)サンコー 代表取締役 寺西 保	平成25年度道民意識調査 （北海道総合政策部知事室）	平成25年8月21日	登別本町 10件
(株)ナビット 代表取締役 福井 泰代	市民の社会貢献に関する実態調査 （内閣府政策統括官）	平成25年8月28日	中央町 14件
(株)日本リサーチセンター 代表取締役社長 鈴木 稲博	家族と地域における子育てに関する意識調査 （内閣府政策統括官）	平成25年9月10日	登別本町 12件
(社)中央調査社 会長 西澤 豊	民法の成年年齢に関する世論調査 （内閣府大臣官房政策広報室）	平成25年9月19日	新川町 13件
(社)中央調査社 会長 西澤 豊	アイヌ政策に関する世論調査 （内閣府大臣官房政策広報室）	平成25年10月1日	鷺別町 12件
(株)日本リサーチセンター 代表取締役社長 鈴木 稲博	教育と仕事に関する全国調査 （国立大学法人 東京大学 大学院教育学研究科）	平成25年10月3日	桜木町 20件
自衛隊札幌地方協力本部長 1等陸佐 藤本 憲司	自衛官募集 （自衛隊法第29条第1項、同法第35条）	平成25年10月24日	市内全域 214件
(社)中央調査社 会長 西澤 豊	平成25年度食育に関する意識調査 （内閣府政策統括官）	平成25年10月29日	柏木町 12件
(株)日本リサーチセンター 代表取締役社長 鈴木 稲博	生活意識に関するアンケート調査（第57回） （日本銀行 情報サービス局）	平成25年11月28日	新生町 15件
(社)中央調査社 会長 西澤 豊	社会意識に関する世論調査 （内閣府大臣官房政策広報室）	平成25年12月6日	鷺別町 35件
(株)ビデオリサーチ 代表取締役社長 秋山 創一	2014年全国たばこ喫煙者率調査 （日本たばこ産業(株)）	平成25年12月10日	若草町 20件

問い合わせ
市民サービスグループ（☎[®]1855）

8/13
(水)

富浦墓地・第二富浦墓地行き
亀田霊園行き

無料墓参バスを運行します

《富浦墓地・第二富浦墓地行きバス時刻表》

若草・幌別地区

幌別・登別地区

美園・上鷺別・鷺別地区

停留所 (乗り場)	時間
上鷺別入口	10:00
旭ヶ丘団地	10:01
若草入口	10:02
若草中央	10:03
緑ヶ丘団地	10:04
千代の台団地	10:05
新生町1丁目	10:06
新生町2丁目	10:07
富岸小学校前	10:08
登別若山営業所前	10:09
総合体育館前	10:11
桜木団地	10:13
緑町2丁目	10:14
桜木町1丁目	10:15
(旧)阪井商店前※	10:17
山本内科医院前※	10:21
セイコーマート 登別中央店前※	10:22
労働福祉センター前	10:25
千歳町4丁目	10:26
富浦墓地※	10:35
第二富浦墓地(葬斎場)※	10:40
第二富浦墓地(葬斎場)※	11:35
富浦墓地※	11:40

停留所 (乗り場)	時間
明日中等前	10:00
西小学校前	10:01
市民会館前	10:02
幌別ホームストアー	10:03
社宅十字街	10:04
中央町5丁目	10:05
幌別小学校前	10:06
東小学校前	10:08
ソーダー工場前	10:09
クリンクルセンター前	10:10
幸町3丁目	10:12
すずらん団地	10:13
富浦駅前	10:15
登別駅前	10:20
登別	10:21
登別中学校前	10:22
登別小学校前	10:23
富浦墓地※	10:25
第二富浦墓地(葬斎場)※	10:30
第二富浦墓地(葬斎場)※	11:25
富浦墓地※	11:30

停留所 (乗り場)	時間
札幌トヨタ上鷺別寮前※	10:00
松木商店前※	10:03
鷺別中学校前	10:08
鷺別小学校前	10:09
東鷺別	10:10
はまなす団地	10:11
帝国酸素	10:13
西富岸	10:14
富岸	10:16
開発局前	10:17
あかしや団地	10:19
幌別本町	10:23
市役所入口	10:24
富浦墓地※	10:30
第二富浦墓地(葬斎場)※	10:35
第二富浦墓地(葬斎場)※	11:30
富浦墓地※	11:35

表の※は、道南バス
停留所以外の乗り場
です。

ごみ箱は設置していません
墓前の供物などは、カラスやキツネな
どが食い荒らし、お墓の周りを汚しま
すので、必ずお持ち帰りください。

《亀田霊園行きバス時刻表》

【行き】 富岸2丁目バス停 (イオン登別店前)	
① 8時30分	⑤ 10時30分
② 9時00分	⑥ 11時00分
③ 9時30分	⑦ 11時30分
④ 10時00分	⑧ 12時00分

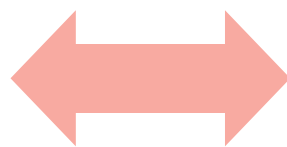

【帰り】 亀田霊園	
① 8時45分	⑤ 10時45分
② 9時15分	⑥ 11時15分
③ 9時45分	⑦ 11時45分
④ 10時15分	⑧ 12時30分

問い合わせ 市民サービスグループ (☎85) 2139)

8月1日から

～ 後期高齢者医療の被保険者の皆さんへ ～

『減額認定証（限度額適用・標準負担額減額認定証）』の 長期入院の算定対象が拡大しました

住民税非課税世帯の方は、市に申請すると『減額認定証』が交付され、医療機関などの窓口で提示することで、入院や外来のときに一定額以上支払う必要がなくなり、入院時の食事代も減額されます。

入院したときの食事代と医療費

区 分		食事療養標準負担額 (1食)	外来 (個人単位)	外来+入院 (世帯単位)
3割	現役並み所得者	260円	44,400円	80,100円+ (医療費-267,000円)×1%
1割	一般		12,000円	44,400円
	区分Ⅱ	90日までの入院	8,000円	24,600円
		90日を超える入院		
	区分Ⅰ	100円	15,000円	

※療養病床では食費が異なります。

長期入院該当の方

次の条件を満たす方は長期入院該当となり、申請した翌月から食事代の減額対象となります（1食当たり210円が160円に減額されます）。

- ①現在、区分Ⅱの限度額認定証を持っている、または、以前加入していた保険で減額認定証（70歳以上の方は区分Ⅱの減額認定証）が交付されていた方
 - ②過去12カ月の入院日数が90日を超える方
- ※以前加入していた保険で、減額認定証を交付されていた期間の入院日数が90日を超えている場合、**後期高齢者医療制度加入と同時に申請**をすることにより、引き続き減額認定証（長期）が交付されます。
- ※70歳以上の方は、**減額認定（区分Ⅱ）**を受けていた期間の入院日数のみ、長期入院認定の算定対象となります。申請をする際は、減額認定証の有効期限などに注意してください。

申請に必要なもの

- ・被保険者証、印鑑、入院日数を確認できるもの（領収書など）
- ※以前加入していた保険で、限度額適用認定を受けていた期間の入院日数と、後期高齢者医療に加入し限度額適用認定を受けた期間の入院日数を合算して90日を超える場合、領収書の他に**前保険者の減額認定証**が必要になります。

問い合わせ

年金・長寿医療グループ
(☎011-290-5601)

北海道後期高齢者医療広域連合
(☎011-290-5601)

児童扶養手当・特別児童扶養手当を 受給している方へ

児童扶養手当・特別児童扶養手当を受給している方は、現況届・所得状況届の提出が必要です。必ず期間中に提出してください。
※各手当の受給者には手続き書類を郵送します。
※提出がない場合、8月分以降の手当が支給停止となります。

●児童扶養手当受給者

8月1日(金)～9月1日(月)
に『児童扶養手当現況届』
を提出

●特別児童扶養手当受給者

8月11日(月)～9月10日(水)
に『特別児童扶養手当所
得状況届』を提出

受け付け場所

- 子育てグループ
- 出張受け付け
 - ・8月20日(水)10時～12時
登別温泉ふれあいセンター
 - ・8月21日(木)13時～16時
鷺別公民館
 - ・8月22日(金)10時～12時
婦人センター

問い合わせ 子育てグループ
(☎011-5634)

医療費助成制度のお知らせ

次の要件に該当する方は、年金・長寿医療グループまたは各支所で申請し、受給者証の交付を受けてください。
なお、すでに受給者証の交付を受けている方は、あらためて申請する必要はありません。

問い合わせ
年金・長寿医療
グループ
(☎052137)

重度心身障害者医療費助成制度

◎助成が受けられる要件

- ① 市内に住民登録があり健康保険に加入している方
- ② 次のいずれかの障がいのある方

方

- ・ 身体障害者手帳の交付を受けており、身体障害者障害程度等級表1級、2級または3級の内部障害（心臓、じん臓若しくは呼吸器又はぼうこう若しくは直腸、小腸、ヒト免疫不全ウイルスによる免疫若しくは肝臓の機能の障害のみ）に該当する方

- ・ 知的障がいがあり、A判定の療育手帳の交付を受けている方。またはIQが50以下と判定（診断）された方
- ・ 精神障害者保健福祉手帳の交付を受けており、障害等級の1級に該当する方
- ③ 主たる生計維持者の所得が制限額以内である方

※65歳以上の方は、一部の知的障がいのある方を除き、後期高齢者医療制度への加入が条件となります。

◎負担内容

- ・ 一般世帯 1割負担
通院（月額上限） 1万2千円
入院（月額上限） 4万4千円

- ・ 3歳未満または住民税非課税世帯 初診時に一部負担金 医科580円、歯科510円、柔道整復・鍼灸270円

※精神に障がいのある方は入院を除く医療費のみ助成します。

◎手続きに必要なもの

- ・ 健康保険証または後期高齢者医療受給者証
- ・ 障がいの程度が確認できる手帳または判定（診断）書
- ・ 主たる生計維持者や対象者の所得課税証明書（公簿確認できる場合は不要）
- ・ 印鑑

ひとり親家庭等医療費助成制度

◎助成が受けられる要件

- ① 市内に住民登録があり健康保険に加入している方
- ② 家庭の状況が次に該当する方

- ・ 母・父親：ひとり親家庭などの親で20歳未満の児童を扶養または監護している方
- ・ 児童：右記に該当する親に扶養・監護されている20歳未満の児童または両親の死亡、行方不明などにより他の家庭に扶養されている20歳未満の児童

- ③ 主たる生計維持者の所得が制限額以内である方

◎負担内容

- ・ 一般世帯 1割負担
通院（月額上限） 1万2千円
入院（月額上限） 4万4千円

- ・ 3歳未満または住民税非課税世帯 初診時に一部負担金 医科580円、歯科510円、柔道整復・鍼灸270円

※親は入院と指定訪問看護にかかる医療費のみ助成します。

◎手続きに必要なもの

- ・ 健康保険証
- ・ 主たる生計維持者や対象者の所得課税証明書（公簿確認できる場合は不要）
- ・ 印鑑

乳幼児等医療費助成制度

◎助成が受けられる要件

- ① 市内に住民登録があり健康保険に加入している方
- ② 中学校就学前の12歳以下の方
- ③ 主たる生計維持者の所得が制限額以内である方

- ・ 3歳未満または住民税非課税世帯 初診時に一部負担金 医科580円、歯科510円

※小学校就学中の児童は、入院と指定訪問看護にかかる医療費のみ助成します。

◎負担内容

- ・ 一般世帯 1割負担
通院（月額上限） 1万2千円
入院（月額上限） 4万4千円

◎手続きに必要なもの

- ・ 健康保険証
- ・ 主たる生計維持者の所得課税証明書（公簿確認できる場合は不要）
- ・ 印鑑

◆受給者証をお持ちの方は、次の点にご注意ください。

- ① 入院するときは、加入している健康保険から「限度額適用認定証」または「限度額適用・標準負担額減額認定証」の交付を受け、保険証・受給者証と一緒に病院の会計窓口へ提出してください。
- ② 加入している健康保険などから「高額療養費、高額介護合算療養費および災害共済給付金」の支給があったときは、必ず年金・長寿医療グループへ届け出てください。

- ③ 学校や保育所などの管理下で負傷し、医療機関などで受診したとき（医療費総額が5千円以上）は、学校などを通じて申請することにより、独立行政法人日本スポーツ振興センターの災害共済給付が適用されますので、受給者証は使わないでください。

また、受給者証を使用し災害共済給付が適用されたときは、必ず年金・長寿医療グループへ届け出てください。

◆更新について

受給資格をお持ちの方で、8月以降も引き続き医療費の助成が受けられる方には、新たな受給者証を7月下旬に郵送いたします。

早期発見・早期治療が大切です 肝炎ウイルス検査を受診しましょう



肝炎は、病状が進行するまで自覚症状が現れないことが多く、放っておくと慢性肝炎や肝硬変、肝がんなどへ進行しますが、早期発見・早期治療によって悪化を防ぐことができます。ぜひ、この機会に検診を受診し、予防に努めましょう。

登別市・室蘭市の医療機関の場合

- ▶ **対象** 40歳以上の市民で過去に肝炎ウイルス検査を受診していない方
※今年度対象年齢に達する方も対象です。
- ▶ **日時** 随時病院で受付
※対象病院については問い合わせください。
- ▶ **検査内容** 問診、B型肝炎ウイルス検査、C型肝炎ウイルス検査
- ▶ **受診料** 1,100円（国民健康保険、後期高齢者医療制度、生活保護、市民税非課税世帯、無料クーポン券対象者の方は無料）
※検査結果によって、追加検査が必要となる場合があります。
- ▶ **問い合わせ** 健康推進グループ（☎⑧0100）

室蘭保健所の場合

- ▶ **日時** 毎月2回（詳しくは月～金曜日の9時～17時に問い合わせください）
- ▶ **検査内容** 問診、B型肝炎ウイルス検査、C型肝炎ウイルス検査
- ▶ **受診料** 輸血や臓器移植を受けている方、フィブリノゲン製剤、輸入非加熱血液凝固因子製剤を投与された方、予防接種法に基づく定期の予防接種を集団接種された方など、感染の可能性が疑われる方は無料で検査を受けられます。その他の方は問い合わせください
- ▶ **問い合わせ** 室蘭保健所（☎②1009）

FM765で 市からのお知らせを放送しています

周波数84.2メガヘルツ
室蘭まちづくり放送株（☎④1662）

- ▶ **市からのお知らせ特大号『防災』**
8月28日（木）17時30分
- ▶ **市からのお知らせ**
月・木曜日（各日2回）7時57分、17時51分
- ▶ **問い合わせ** 企画調整グループ（☎⑧6586）

登別メールマガジン 『のぼまが』をご利用ください

『のぼまが』に登録すると、市内のおでかけ情報などが月に1度メールで配信されます。

- ▶ **登録方法** nobomaga@ml.nis-hi-iburi.jpにメールを送り、自動返信されるメールに記載されているURLをクリックしてください
- ▶ **問い合わせ** 企画調整グループ（☎⑧6586）



風しん抗体検査料を助成します

北海道は、先天性風しん症候群予防のため、主に妊娠を希望する出産経験のない女性を対象に風しん抗体検査料を助成します。

- ▶ **対象** 市内に居住する方で次のいずれかに該当する方
 - ①妊娠を希望する出産経験のない女性
 - ②①に該当し、かつ、抗体のできない女性の配偶者（事実上婚姻関係のある方も含む）や同居者
 - ③抗体価の低い妊婦の配偶者や同居者（『過去に風しん抗体検査を受けた』、『過去に風しんの予防接種を受けている』、『検査により風しんと判断されたことがある』方は除きます）

- ▶ **助成金額** ・EIA法 6,690円
・HI法 5,250円

- ※どちらかの検査方法で1回のみ助成します。
- ※助成は指定した協力医療機関での検査が対象です。
- ▶ **実施期間** 平成27年3月31日（火）まで
- ※詳しくは問い合わせください。
- ▶ **問い合わせ** 室蘭保健所（☎②9846）

なんでもダビングキャンペーン 8/31まで

家で見られなくなったビデオテープをDVDへ!

受付対象原盤 規格が異なる原盤も10本まとめてお持ちいただくだけ!

- VHS/S-VHS
- VHS-C/S-VHS-C
- MiniDV
- 8ミリビデオ/Hi8/D8
- ベータ/ベータHi-fi
- EDベータ/Hi-bandベータ
- MD ■カセットテープ
- 8ミリフィルム ※8ミリフィルムは料金額出方法が異なります。

※テープの状況により別途料金をいただく場合がございます。

「広報のぼりべつ」をお持ちの方限定価格!

通常価格10本15,000円(税別)が、
10本 **9,800円** (税別) DVD代金込み

1本あたり980円より

パレットプラザイオン登別店
登別市若山町4-33-1 イオン登別店内
お気軽にお問い合わせ下さい! (0143) 87-2507

胆振から日本を元気に!

各種無料相談・出張相談を承ります。

- 震災・原発関連 ●相続・遺言 ●交通事故
- 離婚・養育費・慰謝料 ●消費者被害(悪徳商法)
- 消費者金融・信販会社・銀行等からの借入金の整理 など

北海道みらい法律事務所 弁護士 増川 拓 (札幌弁護士会)

相談は要予約 ☎0143-83-4131

室蘭市東町2-27-4 セミナービル3階(東室蘭駅東口より徒歩1分・東室蘭郵便局となり) P有

http://www.hokkaido-mirai.com/

楽しいイベントで

夏の幕開け

わくわく広場のぼりべつ

7/
12・13



▲開幕を飾ったオニッコマーチングバンド



▲浴衣クイーンコンテスト

7月12日(土)・13日(日)の2日間、登別ビーチパークで『わくわく広場のぼりべつ』(同実行委員会主催)が開催されました。

青空の下、同イベントは、オニッコマーチングバンドの演奏とともに開幕。温泉が流れるプールの『SPA!スライダー』や『科学実験パフォーマンス』では、子どもの笑い声が絶えず、露店や内モンゴルの名物売るブースにも多くの市民が訪れていました。

ステージでは、ハワイアンミュージックや英語パフォーマンス、浴衣クイーンコンテストなどの催しが行われ、豪華賞品が当たる『大ビンゴ大会』でイベントを締めくくりました。

ビンゴ大会で当たった賞品を手に抱え帰路につく子どもは、夏のイベントを楽しんだ、充実の表情を浮かべていました。



▲一人ずつ派遣の抱負を述べる生徒たち

7月4日(金)、市民会館で『平成26年度登別市デンマーク友好都市中学生派遣交流団』の結団式(市主催)を行いました。

この派遣は、8月11日(月)～18日(月)の間で、市内の中学生9人が友好都市であるデンマーク王国のファボー・ミッドフュン市を訪れ、ホームステイを通じて異文化を体験し、現地の方との交流を深めるものです。

生徒の一人は、「デンマークの街並みを見て、異文化を体験したい」と抱負を述べるなど、新たな体験への期待に胸を膨らませていました。

これから出会う体験に 胸を膨らませ

7/
4

登別市デンマーク友好都市中学生派遣交流団

外国人向けの販売に 新たな道筋

外国人旅行者向け消費税免税制度に関する説明会

6/
26

10月から、外国人旅行者などが日本国内で買い物をした場合に消費税が免除される品目が拡大します。この制度の改正に先立ち、6月26日(木)、婦人センターで『外国人旅行者向け消費税免税制度に関する説明会』(市、登別商工会議所主催)を開催しました。

市内外の事業者など約40人が参加し、新しい制度や必要な手続きについて理解を深めようと、熱心に耳を傾けていました。



▲制度について理解を深める参加者



▲人気を博したフリーマーケットの会場

スマートフォンで動画を再生できます

1. GooglePlay・App Storeから無料アプリ「junaio」をダウンロード
2. 必ずこのQRコードをスキャン
3. この左の写真にスマートフォンをかざす



リサイクルまつり「4イン登別・白老」
7月6日(日)、クリンクルセンターで「リサイクルまつり」4イン登別・白老（登別市・白老町主催）を開催しました。
同イベントは、ごみの減量化やリサイクルに関する普及啓発のために毎年開催しており、天候に恵まれたこの日は約2千人が来場しました。会場ではペットボトルを使った工作や釣り、フリーマーケット、たい肥がもらえるスタンプラリーなどに多くの人が集まりました。子どもも大人も、環境に配慮した催しを思い思いに楽しんでいました。



夏を涼しく
楽しもう！
笹舟あそびとそーめん流し
7月13日(日)、郷土資料館で、『笹舟あそびとそーめん流し』（市主催）を開催し、親子34人が参加しました。
初めて流しそうめんを体験した子どもは、うまくすくい取れるとうれしそうな顔でそーめんを食べ、「おいしい！」と笑顔を見せてくれました。
お母さんと参加した渡邊有佳さん（5歳）は、「笹舟を作るのが楽しかったです。川でうまく流れたのでうれしいです」と元気いっぱいに話してくれました。



▲流しそうめんを楽しむ子どもたち



▲流れる笹舟を追いかける子どもたち



▲講師の話聞く参加者の皆さん

「誰か」ではなく「自分」から始める
協働のまちづくりセミナー
7月13日(日)、市民活動センターで、地域の自立経営モデルの構築など、まちづくりに取り組む木下齊さんを講師に迎えた『協働のまちづくりセミナー』（市主催）を開催し、市民や職員、合わせて31人が参加しました。
講義では、住民が主体者となりまちづくりを成功させた全国各地の事例が紹介され、グループワークでは、参加者が発表した特技や技術をまちづくりにどのように生かすことができるかを話し合うなど、自らがまちのためにできることを確認し合いました。



知って備える防災メモ

第19回



男女がともに助け合う

防災体制づくりを目指そう！

『誰もが個性を生かし、能力を發揮できる社会』である男女共同参画社会。多発する災害に立ち向かうため、男女を問わず、多様な人たちがそれぞれ持つ力を防災に役立てることが、災害に強いまちづくりにつながります。日頃から、各年代層の男女が力を合わせて地域活動に取り組み、男女が共に助け合う防災体制づくりを目指しましょう。

男女双方の視点を

取り入れた防災体制づくり

災害時に、男女それぞれが求める支援への対応や妊産婦、乳幼児、高齢者や障がいのある方への支援を行うためには、あらかじめ防災体制づくりを行い、実践のための訓練を行うことが必要です。

実際に、日頃から男女双方の視点を取り入れて訓練を行うことによって、被害を最小限にとどめることができます。

方針決定の場への女性の参画

男女それぞれが持つ暮らしの視点は、防災活動を行うっていくためには欠かせないものです。双方の視点を取り入れるには、地域の自主防災組織や町内会など、方針を決定する場に女性も加わり、男女が共に防災の担い手として活動していくことが大切です。日頃から女性も防災や災害対応の担い手として意見を述べ、活動に参加していきましょう。



問い合わせ

総務グループ

(☎) 11330

人が輝き まちがときめく

仲間たち

Group

中央レクリエーションダンスサークル

『中央レクリエーションダンスサークル』は、『公民館講座(市主催)』に参加した方がたが講座終了後もダンスを続けようと結成し、ことし創立30周年を迎えました。

同サークルでは、現在86人のメンバーが毎月3・4回、10時〜12時に市民会館で活動しています。ダンスの指導資格を持つメンバーが曲を紹介し、これまで70曲以上を踊ってきました。

代表の平賀玲子さんは「激しい運動ではありませんが、曲に合わせて体を動かすので、健康のためになります。ダンスは暮らしに適度な緊張感と刺激を与えてくれますよ」と、活動の魅力を教えてくれました。

「仲間に来てくれる方もいるという同サークルでは、年に2回のパーティーと、温泉に宿泊しての交流会もあり、親睦を深めています。」

「仲間に恵まれ、30年活動することができました。これからも無理をせず、健康維持を目的に、長く活動が続けたいです」と、平賀さんは抱負を語ります。

3年前からサークルに参加している平賀泉さんは「毎月新しい曲の練習をするので、体だけでなく頭の体操にもなります。世代の違う人との交流も楽しみのひとつなので、ぜひ若い方に参加してほしいですね」と話してくれました。

見学を希望する方は、平賀玲子さん(☎) 4735) まで。



▲曲に合わせてダンスを楽しむ皆さん

ダンスは暮らしに適度な緊張感と刺激を与えてくれます

市民の力が集結した 夏祭り

「今年、第2回目となる『のぼりべつ夏祭り』は、近隣の市町からもたくさんの方に来ていただくためにイベント内容を多彩にしようと、昨年に続き胆振のご当地グルメを集めた『いぶりマルシェ』のほか、日高の物産を扱った『nitatanマルシェ』が新たに加わります。また、今まで地獄谷でしか見ることはできなかった鬼火も特別開催しますので、あの迫力をぜひ『のぼりべつ夏祭り』でも体感してほしいと思います」と話す西尾拓也さん。

西尾さんは、イベントの開催をはじめ、さまざまなまちづくり活動を通し、信頼関係や地区同士のつながりの大切さを実感していると話します。

「市内でお祭りやイベントがあるときは、地区の垣根を越えて互いに助け合っています。こういった協力を得られることは、普段からつながりを持つていなければ難しいものです。今回の夏祭りもそういった多くの力により形作られています。ありがとうございますと感じています。これからも地区同士のつながりをより一層強め、大切に



▲昨年の『第1回 のぼりべつ夏祭り』の様子

子どもたちの記憶に残る 夏祭りを

西尾さんが、多くの方と協力しながらまちづくりに携わる理由は、登別の未来をより良いものにしていきたいという思いからでした。

「今回の夏祭りでは、特に小さい子どもたちに地元のお祭りを楽ししい思い出をつくってほしいと考えています。将来、登別の未来を担っていく子どもたちに、地元への愛着を持ってほしいという願いからです。子どもたちが大人になったとき、登別市の将来をより良いものにしてくれればうれしいですね」

自身のまちづくり活動を通じて、登別を活気のあるまちにしていきたい、との思いを持つ西尾さん。8月の夏祭り開催に向け、日々準備を進めています。



KIRARI

にし お た く や

西尾拓也さん(若山町)

登別をはじめ、胆振地域が誇る食や文化の魅力発信をテーマに、市民有志が実行委員会を立ち上げ、昨年からはまった『のぼりべつ夏祭り』。同祭りは、今年も8月9日(土)・10日(日)の2日間、川上公園を会場に開催され、多彩な催しが行われます。

今回は、同夏祭りの運営の先頭に立つ、実行委員長の西尾拓也さんに、その取り組みやまちづくりに対する思いを聞きました。

夏祭りを通じて地元 への愛着を感じてほ しい



昭和47年、室蘭市生まれ。42歳。

室蘭市内の高校を卒業後、環境衛生関連企業に就職。平成6年、クリーンビル開発(株)(千歳町)に入社し、現在は同社の代表取締役を務める傍ら、のぼりべつ夏祭り実行委員長をはじめ、まちづくり団体『のぼりべつ元鬼協議会』の会長を務めるなど、まちづくり活動に積極的に携わっている。

くらしのガイド

市や国、道からの お知らせ



住まい



やめよう動物虐待

動物を虐待すると、法律で罰せられます。

- ・みだりに傷つけた場合 1年以下の懲役または100万円以下の罰金
- ・みだりに餌やりや給水をやめて衰弱させた場合 50万円以下の罰金
- ・愛護動物を遺棄した場合 50万円以下の罰金

環境対策G (☎0529958)

優良運輸事業者 ご利用ください

北海道運輸局は、優良運輸事業者の利用を促進しています。

詳しくは、北海道運輸局のホームページをご覧ください。

北海道運輸局

(☎011-290-2725)

電話予約で土曜日に
証明書を受け取ることが
できます

▼予約受け付け 毎週金曜日9時～17時(祝日のときはその前日)

▼受取日時 予約受け付けの翌土曜日9時～12時

所市役所直室

内 住民票の写し(本人・同一世帯のもの)、印鑑登録証明書(本人のもの)

岡市民サービスG

(☎051855)

毎週木曜日は、19時まで
住民票などの手続きが
できます

所市役所1番窓口

内 戸籍、住民票(異動届を含む)、
印鑑登録証明関係

岡市民サービスG

(☎051855)

総合体育館の長期休館

総合体育館は大規模改修工事に伴い、長期休館します。
期間 平成27年7月上旬～平成28年1月下旬
問い合わせ 社会教育グループ (☎01129)

グリーンデータバンク 制度をご利用ください

家庭で育てられなくなった樹木や花などを登録し、希望する方に無料で提供する制度です。

登録されている樹木

番号	名称	高さ	葉張	数量
1	シャクナゲ	1.8m	1.0m	1本
2	ツツジ	1.0m	1.5m	2本
3		1.8m	1.0m	2本
4	サツキ	0.5m	0.5m	5本

※掘り起こしや運搬などは、受け取る方の負担となります。

甲 都市計画・公園G

(☎04115)

9月の粗大ごみ収集

申し込み (有)登和清掃 (☎0200)

※土・日曜日、祝日を除く9時～17時。
※電話のかけ間違いに十分注意してください。

地区	収集期間	申込期間
幌別町	9月1日(月)～9月6日(土)	8月18日(月)～8月29日(金)
中央町	9月8日(月)～9月13日(土)	8月25日(月)～9月5日(金)
千歳町	9月15日(月)～9月20日(土)	9月1日(月)～9月12日(金)
青葉町、緑町、 鉦山町、川上町	9月22日(月)～9月27日(土)	9月8日(月)～9月19日(金)
カルルス町、上登別町、 登別温泉町、中登別町	9月29日(月)～10月4日(土)	9月16日(火)～9月26日(金)

※粗大ごみは、1品ごとに『ごみ処理券(1枚160円)』を貼って出してください。(1回につき5品まで)

問い合わせ 環境対策グループ
(クリンクルセンター内)
☎052958

火災予防条例の一部を改正しました

○消火器の準備

屋内・屋外を問わず、次の対象火気器具などを使用する催しなどには業務用消火器(ABC)の準備が必要です。

- ・液体燃料を使用する器具(自家用発電機、石油ストーブなど)
- ・気体燃料を使用する器具(ガスコンロ、ガスストーブなど)
- ・固体燃料を使用する器具(かまど、炭火コンロなど)
- ・電気を熱源とする器具(電気コンロ、電気ストーブなど)

○露店などの開設に係る 届け出

対象火気器具を使用する露店などを開設する場合は、届け出が必要です。

○指定催しの指定

市は、1日当たりの人出予想が10万人以上で、露店などが100店以上出店する大規模な屋外の催しを『指定催し』として指定します。

『指定催し』として指定された場合、主催する方は防火担当者を定め、火災予防上の業務計画を作成しなければなりません。

※改正後の条例は、8月1日(金)からの施行となります。
問い合わせ 消防本部総務グループ (☎09611)

時 日 時

所 場所

対 対象

内 内容

定 定員

費 費用

持 持ち物

問 問い合わせ

申 申し込み

G グループ

浄化槽法第11条検査を受けましょう

この検査は、浄化槽の保守点検と清掃が適正に行われているか、浄化槽の機能が正常に維持されているかを調べるためのものです。浄化槽の管理者には定期的な保守点検・清掃とは別に、年1回受けることが義務付けられています。

環境対策G (☎02958)

道路の異常をお知らせください

道路に穴があいている、排水溝のふたが壊れているなど、道路の異常に気が付いたときはお知らせください。

土木G (☎03260・夜間 ☎02111)

計画・税 財政



忘れずに納めましょう

固定資産税・都市計画税(第2期)の納期限は9月1日(月)で

す。

納付には口座振替やコンビニエンスストア払いが便利です。
国税務G (☎01155)

忘れずに納めましょう

国民健康保険税(普通徴収第3期)、介護保険料(普通徴収第2期)、後期高齢者医療保険料(普通徴収第2期)の納期限は9月1日(月)です。
納付には口座振替やコンビニエンスストア払いが便利です。
国民健康保険G (☎0177)

1、高齢・介護G (☎05720)、年金・長寿医療G (☎02137)

福祉



平和を祈って黙とうをお願いします

原爆死没者と戦争犠牲者を追悼し、世界の恒久平和の確立を祈念するため、消防署と各消防支署などで1分間、サイレンを吹鳴します。

時8月6日(水)8時15分(広島市

原爆の日)、9日(土)11時2分

(長崎市原爆の日)、15日(金)12時(戦没者を追悼し平和を祈念する日)
社会福祉G (☎01911)

登別市戦没者追悼式

戦没者の霊を慰め、追悼の意を表し、平和への誓いを新たにすするため、戦没者追悼式を行います。
どなたでも参加できます。

時8月19日(火)10時

所市民会館

※戦没者の遺族の方で、出席案内の通知が届いていない方は、8月15日(金)までにご連絡ください。

社会福祉G (☎01911)

献血にご協力ください

時8月5日(火)10時〜13時・アーク14時30分〜15時30分・恵愛病院

健康推進G (☎0100)

終戦後の引揚者への通貨や証券などの返還

戦後に海外から引き揚げてきた方がたが上陸地の税関や海運局へ預けた、または樺太や満州からの帰国前に領事館などに預けた通貨や証券をお返ししています。

返還請求は家族の方もできます。詳しくは、お問い合わせください。
室蘭税関支署 (☎07201)

『市民プールバスパック』をご利用ください

市民プール行きの往復バス料金と入館料を合わせた『市民プールバスパック』を販売しています。

▶バス利用区間

- ◎千代の台線 上鷺別入口〜市民プール前
- ◎登別室蘭線
 - ・鷺別・上鷺別入口〜クリンクルセンター前
 - ・汐見坂〜クリンクルセンター前
 - ・登別温泉ターミナル〜クリンクルセンター前

▶パック券販売所 市民プール、鷺別公民館、市役所内母子会売店、市民会館、道南バス若山営業所、道南バス登別温泉ターミナル、川西燃料店

▶パック料金

(単位:円)

区分	乗車区間	運賃+入館料	
		通常料金	パック料金
一般	鷺別方面、登別方面〜市民プール	1,120	900
65歳以上		920	700
高校生		820	600
中学生		720	500
小学生		420	300
一般	登別温泉方面〜市民プール	1,420	1,000
65歳以上		1,220	800
高校生		1,120	700
中学生		1,020	600
小学生		560	350

※鷺別方面は鷺別・上鷺別入口、登別方面は汐見坂、登別温泉方面は登別温泉ターミナルを起点とします。
※パック券の利用は、市内からの乗車に限ります。バスを乗り継ぐ場合は、利用できません。

問い合わせ 社会教育グループ (☎01129)

募集

救急救命講習会

時 9月7日(日)9時30分～12時30分
所 しんた21

内 AEDの取り扱いを含めた心肺蘇生法(普通救命講習Ⅰ)
定 30人(申し込み順)
申 8月31日(日)までに消防署警備G (☎052551)

を図るイベントです。

時 10月17日(金)～19日(日)

所 札幌コンベンションセンター
費 3千500円(交流会に参加する場合は8千500円)
※詳しくは、同会議のホームページをご覧ください。

時 9月7日(日)9時30分～12時30分

所 市民サービスG (☎052139)

文化・スポーツ事業委員会
委員募集

対 市内に居住または通勤する20歳以上の方
定 文化事業委員1人、スポーツ事業委員1人
※任期は2年間です。

日本女性会議2014札幌

男女共同参画社会の実現に向けて課題の解決策を探るとともに、参加者相互の交流促進など

申 文化・スポーツ振興財団に備え付けの申し込み用紙を8月29日(金)までに提出

時 8月21日(木)13時30分～16時30分

雇用・労働



毎月勤労統計調査特別調査

8・9月に、統計調査員が対象となる事業所を訪問します。
対 7月31日現在、常用労働者を1～4人雇用している、栄町1・2丁目の事業所
所 北海道統計課 (☎011-204-5146)

第2回無料就職セミナー

時 8月21日(木)13時30分～16時30分
所 職業訓練センター

内 自己の能力や知識、経験などの棚卸し、個別面談
定 20人(申し込み順)
申 8月18日(月)までに職業訓練センター(☎051450)

家畜商講習会

時 11月26日(水)・27日(木)9時～17時
所 北海道庁別館

内 家畜の取引に関する法令、品種、特徴、悪癖、機能障害、疾病に関する講習

申 農林水産G備え付けの願書を9月5日(金)までに提出
所 農林水産G (☎052321)

そのほかのお知らせ

市民ニーズアンケート調査にご協力ください

総合計画に掲げた事業の達成状況の把握や市が行う事業の検証、新たなニーズに応える施策を立案するための資料とするため、皆さんの考えをお聞かせください。
対 町別・年代別に無作為に抽出した20歳以上の方(3千500人)
※無作為抽出のため、同一世帯内に複数の調査票が送付されることがあります。
内 無記名式アンケート
※調査票は、8月22日(金)までに同封の返信用封筒で返送、または市役所、各支所、驚別支所若草分室に持参してください。
所 企画調整G (☎056586)

栄町保育所の民営化を平成28年4月以降に延期します

市は、民間活力を取り入れた新たな保育環境を構築するため、平成27年4月の栄町保育所民営化の実施に向け、事務を進めてきました。

民営化の実施については、子ども・子育て支援新制度を踏まえた『登別市子ども・子育て支援事業計画』の中で具体的方向性を示すこととしていましたが、新制度は一部不透明な状況であり、国の基準の精査や既存幼稚園の新制度への対応などを慎重に協議する必要があると判断したため、栄町保育所の民営化を平成28年4月以降に延期します。

問い合わせ 子育てグループ (☎056634)

無料法律相談

借金に関する相談・無料 弁護士による直接面談

受任時初期費用(例:自己破産20万円～)分割可

むろらん法律事務所 札幌弁護士会 弁護士 高村 真人

借金の整理・過払請求・契約書作成・売掛金請求・先物取引被害など各種相談承ります。

室蘭市中島町2丁目27-11インプレス中島402号室 【要予約】相談料2回目以降3,000円

☎0143-41-3155

むろらん法律事務所 検索 民事法律扶助制度対応(応相談)

速く!安く!美しく! Printing

印刷に関するご相談は
お気軽に当社へ



BEST PRINTING 株式会社 日光印刷 登別支店

登別市常盤町3丁目30番地4 ☎(0143)81-3388. FAX(0143)47-2513

本社/室蘭市寿町2丁目3番1号

支店/札幌・伊達

☎(0143)47-8308. FAX(0143)47-2513

平成27年度採用 登別市職員を募集します

職採用予定人数	試験区分	受験資格
事務 10人程度	大学卒業程度	大学を卒業または卒業見込みで、昭和59年4月2日以降生まれの方
	短大卒業程度	短大もしくは同程度の専門学校を卒業または卒業見込みで、昭和59年4月2日以降生まれの方
	高校卒業程度	高校を卒業または卒業見込みで、昭和59年4月2日以降生まれの方
技術 (土木) 3人程度	大学院修了程度	大学院修士課程もしくは専門職大学院専門職学位課程を修了または修了見込みで、昭和54年4月2日以降、昭和59年4月1日以前生まれの方
	大学卒業程度	大学を卒業または卒業見込みで、昭和59年4月2日以降生まれの方
技術 (建築) 1人程度	短大卒業程度	短大もしくは同程度の専門学校を卒業または卒業見込みで、昭和59年4月2日以降生まれの方
	高校卒業程度	高校を卒業または卒業見込みで、昭和59年4月2日以降生まれの方
消防 2人程度	大学卒業程度	大学を卒業または卒業見込みで、昭和61年4月2日以降生まれの方
	短大卒業程度	短大もしくは同程度の専門学校を卒業または卒業見込みで、昭和61年4月2日以降生まれの方
	高校卒業程度	高校を卒業または卒業見込みで、昭和61年4月2日以降生まれの方
	【身体条件】	視力：矯正視力が1.0以上、色覚および聴覚が正常な方

※詳しくは、試験実施要綱をご確認ください。

※市は、『障害者の雇用の促進等に関する法律』の趣旨を踏まえ、障がいのある方の雇用の促進に努めています。受験できる方は、活字印刷文による出題に対応できる方で、介助者なしで職務の遂行が可能な方とします。

【試験日時・場所・内容】

- **第1次試験** 9月21日(日)9時30分、市民会館、教養・専門(土木、建築のみ)・作文・適性試験
- **第1次面接** 10月下旬予定(日時と場所は、合格者に別途通知します)、面接・健康診断書審査
- **第2次面接** 11月中旬予定(日時と場所は、合格者に別途通知します)、面接・体力試験(消防のみ)

【申込方法】

人事・行政管理グループと各支所に備え付け、または市ホームページ掲載の受験申込書に、必要事項を記入し、8月15日(金)までに人事・行政管理グループに持参または郵送(当日消印有効、〒059-8701中央町6丁目11)

【受験申込書の受け付け】

- **持参の場合** 9時～17時30分(平日のみ)
- **郵送の場合** 392円分の切手を貼った返信用封筒(長形3号)を必ず同封してください

【資料請求】

- 試験実施要綱を郵送で請求する場合は、140円分の切手を貼った返信用封筒(角形2号)を必ず同封してください

問い合わせ
人事・行政管理グループ
(☎1132)

登別市嘱託員を募集します

- ◆ **任用期間** 9月1日～平成27年3月31日
- ◆ **試験月日** 8月19日(火)
- ◆ **試験場所** 市役所
- ◆ **試験方法** 面接試験
- ◆ **申込方法** 人事・行政管理グループと各支所に備え付け、または市のホームページに掲載の申込書に必要事項を記入の上、8月13日(水)までに人事・行政管理グループに持参してください。
- ◆ **問い合わせ** 人事・行政管理グループ
(☎1132)

募集職種・勤務条件など

募集職種	ケースワーカー
募集人数	1人
勤務地	市役所
主な業務内容	生活保護を受給している方への支援業務(日常生活の自立と生活自立への支援など)
勤務条件	【1日の勤務時間】 次の勤務割を基本に、週29時間勤務となります ①10時～16時30分(月～水曜日、金曜日) ②10時～16時45分(木曜日)
	【休日】土・日曜日、祝日など
	【給与月額】129,100円
応募要件 (性別不問)	【資格など】 社会福祉主事任用資格を満たし、普通運転免許を有する方(2年以上の運転経験が必要です)
	【年齢】 昭和25年4月2日～昭和49年4月1日生まれの方

困った！
ときにはまず

相談

相談名	日時	場所	相談内容	申し込み・問い合わせ ※「G」はグループの略
無料法律相談	9月20日(土) 9時30分～12時	鉄南ふれあいセンター	交通事故や金銭貸借、損害賠償、離婚など 担当弁護士：八木橋俊輔さん 定員：6人（申し込み順）	9月12日(金)までに 市民サービスG (☎⑧2139)
くらしの無料相談 <small>北海道行政書士会室蘭支部</small>	8月23日(土) 9時30分～12時	鉄南ふれあいセンター	相続や遺言、各種契約、官公署に提出する書類など 定員：10人（申し込み順）	8月22日(金)までに おたに行政書士事務所 (☎⑧3360)
一日行政相談	8月15日(金) 10時～12時	登別郵便局 (JR幌別駅西口前)	国や特殊法人、北海道、市の業務の苦情や意見、要望	企画調整G (☎⑧6586)
市民相談	随時	市民サービスグループ	市民生活や多重債務、家庭内暴力	市民サービスG (☎⑧2139)
消費生活相談	随時 ※登別消費者協会は火～ 金曜日の10時～16時。	消費生活センター または登別消費者協会(労働福祉センター内)	消費生活	消費生活センター (☎⑧3491) 登別消費者協会 (☎⑧8307)
人権相談所	月～金曜日 8時30分～17時15分	札幌法務局室蘭支局 (室蘭市入江町)	人権問題や家族問題、金銭トラブル、雇用や給与の問題、いじめや体罰、差別など	札幌法務局室蘭支局 (☎②5111)
障がいのある方の 就労相談窓口	8月21日(木) 14時～17時	障害福祉グループ	障がいのある方の就労や雇用	8月14日(木)までに 障害福祉G (☎⑧3732)
夜間・土曜 納税相談窓口	8月21日(木)・22日(金) …20時まで 8月23日(土)…9時～ 17時	税務グループ	市税や給食費、公営住宅料、保育料などの納付(入)	税務G (☎⑧1155)
キャリアサポート のぼりべつ	水・金曜日 8時30分～17時 月～金曜日 17時以降(予約制) 土曜日 10時～17時	職業訓練センター (青葉町) 地域職業相談室 (アークス内)	就職活動などで抱える不安や悩みなど	登別職業訓練協会 (☎⑧1450) ※8月13日(水)～16日(土)は、相談受け付けは行いません。
無料労働相談	月～金曜日 10時～16時(予約制) 8月8日(金)・22日(金) 10時～16時	登別労働会館 (千歳町3丁目) 鉄南ふれあいセンター	解雇や労働条件の引き下げ、職場内のいじめ(パワーハラスメント)など	事前に連合登別 (☎⑧3337) 希望日の1週間前までに連合登別 (☎⑧3337)

法律相談いたします

**初回相談無料！
お気軽にご相談を！**

不動産の相続登記・名義変更手続
会社の設立・役員変更登記・定款作成
過払金返還請求・債務整理・破産手続

まずはお電話！ TEL0143-81-2000
HP: <http://www.kurosaki-office.com>

黒崎司法書士事務所
登別市千歳町1-5-3 登別市役所入口踏切近く

皆様のプライバシーには最大限配慮いたします。

のぼりべつ法律事務所
弁護士 八木橋俊輔 札幌弁護士会

離婚・相続・消費者被害・債務整理
交通事故・その他

個人のお客様は初回相談無料です。民事扶助制度が利用できる場合は3回目まで無料です。まずはお問い合わせください。

相談は要予約
0143-83-7381 月～金 9:00～17:30
※夜間・土日は完全事前予約
登別市若山町4丁目40-5
メープル・ベット・ワン303号



すくすく
子育て

お父さんと遊ぼう！

時 8月23日(出)10時～12時

所 登別子育て支援センター

対 未就学児とそのお父さん

内 お父さんと、絵本や遊具を

使った遊びなどを楽しみます

※直接会場にお越しください。

問 登別子育て支援センター

(☎02772)

手作り講座 『お花のリース』

時 9月18日(内)10時～12時

所 しんた21

対 未就学児とその保護者

内 布で簡単にできる花のリース

を作ります

定 10組(申し込み順)

申 8月25日(月)～29日(金)に中央子

育て支援センター(☎037

子育て講座 『完了期からの食事と発達について』

時 9月25日(内)10時～12時

所 鷺別公民館

対 1歳2カ月～2歳6カ月児を

もつ保護者

定 12組(申し込み順)

持 エプロン、三角巾

申 8月25日(月)～29日(金)に中央子

育て支援センター(☎037

15)



『移動子育て支援センター』
を開設します

時 所

・ 8月8日(金)・鷺別公民館

・ 8月20日(水)・であえーるはま

なす

・ 8月27日(水)・若草児童クラブ

※時間はいずれも10時～12時。

対 未就学児とその保護者

内 地域の子ども同士が触れ合っ

場、保護者の交流の場として

子育て支援センターの職員が

遊具や絵本を持って会場に伺

います

持 上靴(子ども、保護者とも)

※であえーるはまなすに車で来

る場合はご連絡ください。

※当日、直接会場にお越しくだ

さい。

問 中央子育て支援センター

(☎03715)

保育所に遊びに来ませんか

時 所

・ 8月5日(火)・幌別東保育所

・ 8月7日(木)・栄町保育所、富

士保育所、鷺別保育所

・ 8月27日(水)・登別保育所

※いずれも9時30分～11時。

対 未就学児とその保護者

内 保育所の児童と一緒に遊べる



ように、地域の子育て家庭を

対象に保育所を開放します

持 上靴(子ども、保護者とも)、

着替え

※当日、直接会場にお越しくだ

さい。

問 中央子育て支援センター

(☎03715)

出張子育てひろば

～富岸子育てひろば～

時 8月20日(水)10時～12時

所 ふおれすと鉱山

対 未就学児とその保護者

内 年齢や活動の幅に合わせた水

遊びを川で楽しみます(雨天

時は屋内での活動に変更しま

す)

定 15組(申し込み順)

持 ぬれてもよい服装、靴、昼食、

飲み物、帽子、着替え

申 8月19日(火)までにNPO法人

登別自然活動支援組織モモン

ガくらぶ(☎080-118900-

0865)

8月の歯科救急医療

日時	診療所・住所・電話
8月3日(日) 9時～11時	本田歯科 (☎223322) 室蘭市港南町1丁目9-19
	宮武歯科医院 (☎852826) 登別市中央町1丁目4-1
8月10日(日) 9時～11時	松田歯科医院 (☎466480) 室蘭市日の出町1丁目24-25
	合田歯科 (☎0142230016) 伊達市梅本町39-4
8月17日(日) 9時～11時	みうら歯科 (☎556330) 室蘭市港北町2丁目6-1
8月24日(日) 9時～11時	水野歯科医院 (☎444500) 室蘭市東町2丁目19-14
8月31日(日) 9時～11時	森歯科クリニック (☎550118) 室蘭市港北町2丁目5-18

問 室蘭歯科医師会 (☎433522)

時 日 時

所 場 所

対 対 象

内 内 容

定 定 員

費 費 用

持 持 ち 物

問 問 い 合 わ せ

申 申 し 込 み

G ぐ ー ぷ

とらふrensパークの日

子育てcafe

パパとママのためのスタディ

いきいき健康

時 8月23日(土)10時30分～12時

所 亀田記念公園

対 親子

内 森を散歩し、虫などの生き物を探します

定 15組(申し込み順)

費 1人100円

持 動きやすい服装、飲み物、帽子、長靴、着替え

申 8月22日(金)までにNPO法人

登別自然活動支援組織モモン

ガク(ひ)ぶ(☎)080-118900-

時 8月29日(金)10時～12時

所 鉄南ふれあいセンター

対 子育て中の方、子育てを支援している指導者の方

内 育児ストレスの理解と解消法

定 15組(申し込み順)

持 動きやすい服装

申 8月28日(木)までにNPO法人

登別自然活動支援組織モモン

ガク(ひ)ぶ(☎)080-118900-

時 8月23日(土)10時30分～12時

所 亀田記念公園

対 子育て中の保護者

内 手づくりのおもちゃや生活用品を作ります

定 15人(申し込み順)・200円

持 コップ、汚れてもよい服装、靴

申 8月22日(金)までにNPO法人

登別自然活動支援組織モモン

ガク(ひ)ぶ(☎)080-118900-

がん在宅緩和ケア支援広場
『あっとほーむ』開催
時 8月22日(金)13時30分～15時
30分・日鋼記念病院
内 医師・看護師などがお話を伺い、時間をゆとり過ごす支援をします
所 同病院がん相談支援センター
(☎)222225

時 8月22日(金)13時30分～15時

30分・日鋼記念病院

内 医師・看護師などがお話を伺い、時間をゆとり過ごす支援をします

所 同病院がん相談支援センター

(☎)222225

親子バス遠足

対象 2歳以上の未就学児とその保護者

亀田記念公園へ行こう!

8月26日(火) 9時30分～13時

参加料無料

集合場所 登別子育て支援センター

定員 15組(申し込み順)

持ち物 着替え、帽子、昼食、飲み物、虫よけスプレー

申し込み 8月11日(月)～15日(金)に登別子育て支援センター(☎)2772

ふおれすと鉱山へ行こう!

9月2日(火) 9時30分～13時

参加料無料

集合場所 登別子育て支援センター

定員 15組(申し込み順)

持ち物 着替え、帽子、昼食、飲み物、虫よけスプレー

申し込み 8月11日(月)～15日(金)に登別子育て支援センター(☎)2772

市立室蘭水族館へ行こう!

9月16日(火) 9時30分～12時30分

保護者のみ入館料300円

集合場所 市民会館ほか、市内3カ所

※詳しくは問い合わせください。

定員 20組(申し込み順)

持ち物 着替え、昼食、飲み物

申し込み 8月18日(月)～22日(金)に中央子育て支援センター(☎)3715

乳幼児健康相談 診査

健康推進G(☎)0100

診査名・対象	日時	内容	持ち物	場所
4カ月児健康診査 (平成26年4月16日～平成26年5月15日生まれ)	9月24日(水) 時間は個別通知	診察、身体計測、栄養相談、育児相談	母子健康手帳、バスタオル、替えオムツ	しんた21
10カ月児健康相談 (平成25年11月生まれ)	9月19日(金) 時間は個別通知	身体計測、栄養相談、育児相談、遊びの紹介		
1歳6カ月児健康診査 (平成25年2月生まれ)	9月10日(水) 時間は個別通知	診察、歯科検診、身体計測、栄養相談、歯科相談、フッ素塗布(希望者800円)	母子健康手帳、お子さんの歯ブラシ	
3歳児健康診査 (平成23年8月生まれ)	9月4日(木) 時間は個別通知	診察、歯科検診、尿検査、身体計測、栄養相談、歯科相談、育児相談		
すくすく☆親子相談 (事前の申し込みが必要です)	9月26日(金) 9時20分～10時	発育・発達・育児・栄養などの相談	母子健康手帳	

食中毒を防ぐ 3つのポイント

- つけない(清潔)
手洗い、調理器具を消毒しましょう
- ふやさない(迅速・冷却)
食品は冷凍・冷蔵保存するか、速やかに調理しましょう
- やっつけろ(加熱・殺菌)
食品にはなるべく火を通しましょう



問い合わせ 健康推進グループ(☎)0100

時 日時 所 場所 対 対象 内 内容 定 定員 費 費用 持 持ち物 問 問い合わせ 申 申し込み G グループ

わくわく

おでかけナビゲーション!

8月号



市立図書館

登別市中央町5丁目21番地1

☎4324

休館情報

毎月最終金曜日は、図書整理のため休館します(今月は8月29日)

図書館ツアーと

利用者ガイダンス

時 8月30日(土)15時

内職員が館内を案内するほか、利用者コンピュータを使った上手な検索方法などを紹介します

問市立図書館(☎4324)

第10回 図書館まつり

『未来につながる本との出会い～図書館へGO～』

参加者募集!!

- ◎ビブリオバトル 8月24日(日)13時～ お気に入りの本を紹介し、投票でチャンプ本を決めます。 申し込み 同サークル 松田さん (☎090-7513-4675)
◎一箱古本市 8月24日(日)10時～15時 読み終えた・不要になった本を持ち寄り、読みたい本と交換します。 申込条件 最大冊数はミカン箱1箱分です 申し込み 当日、直接会場にお越しください ※引き取りのなかった本は各自でお持ち帰りください。 問い合わせ 市立図書館(☎4324)

わらべうたと絵本の読み語り

～おはなしくれよん～

時 8月20日(水)、9月3日(水)10時30分

内乳幼児(保護者同伴)

問市立図書館(☎4324)

市民会館

登別市富士町7丁目33番地1

☎1139

第2回

くらしの安全・安心セミナー

時 8月28日(木)10時30分～12時

内新小型家電の回収について

定 50人(申し込み順)

持筆記用具

申 当日までに登別消費者協会

(☎8307)

アマリエさんと

デンマークの家庭料理を作ろう

時 8月28日(木)10時～13時

内登別デンマーク協会研修生の

アマリエさんと、楽しくデン

マーク料理を作ります

定費20人(申し込み順)・500円

申 8月22日(金)までに登別デン

マーク協会・深瀬さん(☎

5545)

ハーブ教室

～おうちで簡単&おしゃれに

『カフェごはん』しませんか?

時 9月3日(水)10時～12時

内ハーブを使い、クロックムツ

シュ、サラダ、スコーン、

スープの計4品を作ります

定 30人(申し込み順)

費 1千300円(8月25日(月)以降の

キャンセルは、材料費が掛か

ります)

持 エプロン、布巾、ティーカッ

プ、筆記用具

申 8月5日(火)～15日(金)に文化・

スポーツ振興財団(☎11

16)

市民活動センター

『のぼりん』

登別市緑町1丁目1番地4

☎6866

のぼりん文化講座

葉画教室

時 8月19日(火)10時～12時

子ども達の笑顔は未来の財産 愛おしみ、認め、育む。

私達は、子ども達の保育、教育に使命を捧げます。

登別市私立幼稚園協会

学校法人 北海道カトリック学園

登別カトリック聖心幼稚園

登別市中央町7丁目15 T85-2414

学校法人 登別立正学園

白菊幼稚園

登別市桜木町2丁目5番地3 T85-2545

学校法人 北斗文化学園

リリー文化幼稚園

登別市登別町2丁目17 T87-2211

学校法人 登別立正学園

コロポックルの森 白雪幼稚園

登別市登別本町2丁目25番地8 T83-1162

初心者書道教室

時 8月20日(水)10時～12時

内楷書や行書を学びます

定 15人(申し込み順)

持 すずり、墨液、筆(大・小)、

文鎮、下敷き、半紙、新聞紙

申 8月15日(金)までに市民活動セ

ンター(☎6866)

内いろいろな葉で絵を描きます

定 10人(申し込み順)

費 1千円(材料代)

持 はさみ、おしぼり

申 8月15日(金)までに市民活動セ

陶芸教室

時 8月23日(土)10時～12時
 内 粘土で花瓶などを作ります
 定 20人(申し込み順)
 費 1千円(粘土1詰・上薬・焼き代)
 持 手ぬぐい

申 8月20日(水)までに市民活動センター(☎☎68666)

かつぼれ

時 8月25日(月)13時30分～15時30分
 内 楽しく粋な江戸芸を踊ります
 定 15人(申し込み順)
 持 動きやすい服装、日本手ぬぐい

申 8月22日(金)までに市民活動センター(☎☎68666)

詩吟教室

時 8月25日(月)13時～15時
 内 漢詩、短歌、俳句を楽しく吟じます

定 15人(申し込み順)
 持 筆記用具
 申 8月22日(金)までに市民活動センター(☎☎68666)

のぼりんナイトカルチャー

パソコン教室 第4回

(全6回開催予定)

時 8月22日(金)19時～20時30分
 内 文書の修正・体裁、表作成
 定 10人(受講経験のある方を優先します)

費 持 500円・パソコン
 申 8月19日(火)までに市民活動センター(☎☎68666)

初心者向けデジタルカメラ教室

第3回(全3回開催)

時 8月28日(木)19時～20時30分
 内 画像ソフトとプリントについて

定 15人(受講経験のある方を優先します)

費 持 500円・デジタルカメラ、ノート、筆記用具
 申 8月25日(月)までに市民活動センター(☎☎68666)

のぼりん展示コーナー

なのはな絵手紙展示会

時 8月5日(火)～11日(月)

内 会員による絵手紙展
 問 なのはな会・坂本さん
 (☎☎68339)

郷土資料館

登別市片倉町6丁目27番地2
 ☎☎13339

布ぞつり作り

時 9月13日(土)9時30分～15時
 対 18歳以上の方
 内 古い浴衣や布団生地を利用し、温もりを感じるぞつりを作ります

定 14人(申し込み順)

費 持 200円
 持 布切れ、昼食
 申 8月20日(水)～9月3日(水)に郷土資料館(☎☎13339)

カント・レラ

登別市登別温泉町123番地1
 ☎☎20699

縄文文化体験

『縄文土器をつくろう!』

時 9月6日(土)10時～12時
 内 粘土で形を作り、縄などで模様

様をつけます。1カ月間陰干しし、10月4日(土)に開催する第7回登別縄文ときどきまつりで野焼きをする予定です

定 費 20人(申し込み順)・600円
 申 9月5日(金)までにカント・レラ(☎☎20699)

カント・レラで遊ぼう

『サマーフェスティバル』
 時 8月9日(土)10時～12時・13時～15時
 内 絵画と陶芸の教室です。作品は9月頃に市民活動センターで展示する予定です

費 陶芸教室のみ500円

持 絵画教室のみ画材持参
 ※詳しくは問い合わせください。
 問 登別美術協会・干谷さん
 (☎☎1246)

登別美術協会

第5回会員作品展

時 8月1日(金)～31日(日)10時～17時(31日は15時まで)
 内 各自の表現力を発揮し、個性を重視した絵画・陶芸作品を展示しています
 問 同協会・干谷さん
 (☎☎1246)

時代が変わっても、
 あたたかさはかわらない。

第一滝本館

ご予約・お問合せは
 ☎(0143)84-2111 http://www.takimotokan.co.jp
 登別市登別温泉町55番地 info@takimotokan.co.jp

8月限定で、お好きな日にちに5回授業を受けることができます

8月フリーチョイス教室 募集

◆日・月以外の通常時間の受講になります。◆日にちは事前申し込みです。◆スクール休館日中は選択不可です。◆お気軽にお問合せください。

料 金:5,940円
 定 員:10名

本科コース・ベビーコースの無料体験もっております。お気軽に体験してみませんか?



日本水泳連盟優秀校

JSS登別スイミングスクール

登別市若草町1丁目4番地6 TEL(0143)86-6800

ふおれすと鉱山

登別市鉱山町8番地3

☎012569

8月8日(金)〜10日(日)10時〜15時は、夏休みスペシャルウィーク！川遊びやクラフト体験などお楽しみプログラムを用意しています。

※当日、直接会場にお越しください。

夜の森ウォッチング

時 8月9日(土)19時〜20時30分

※小学生以下は保護者同伴。

定費 12人(申し込み順)・200円

持懐中電灯またはヘッドライト、防寒着

申 8月7日(木)までにふおれすと

鉱山(☎012569)

ガイドウォーク

時 8月14日(木)10時〜12時

対 18歳以上の方

内 この季節に楽しめる自然をネイチャーガイドが案内します

費 300円

持 野外で活動できる服装、飲み

物、昼食

申 8月13日(水)までにふおれすと

鉱山(☎012569)

森の子くらぶ

〜大人も子どもも川遊び〜

時 8月17日(日)12時30分〜15時

対 5歳〜小学2年生とその保護者

費 200円

持 野外で活動できる服装、飲み物、タオル、着替え

申 8月14日(木)までにふおれすと

鉱山(☎012569)

たまにはアウトドアライフ

時 8月18日(月)10時〜15時

対 18歳以上の方

内 ロープで滝を上り下りします

定費 15人・800円

持 ぬれてもよい服装、飲み物、昼食、靴、着替え、タオル

申 8月15日(金)までにふおれすと

鉱山(☎012569)

森のサロン

〜川遊びステップアップ編〜

時 8月22日(金)10時〜12時30分

対 3歳未満の子どもとその保護

者

費 1組300円(1人増えるごとに100円)

持 ぬれてもよい服装、飲み物、昼食、靴、着替え、タオル

申 8月19日(火)までにふおれすと

鉱山(☎012569)

カジカの学校

時 ①8月23日(土)、②9月6日(土)

10時〜15時

対 小学3年生以上(小学生以下保護者同伴)

内 幌別川で学びと遊びを楽しみます

定費 各日10人・200円

持 ぬれてもよい服装、昼食

申 ①8月20日(水)、②9月3日(水)までにふおれすと

鉱山(☎012569)

山の学校〜秘密の川探検〜

時 8月23日(土)10時〜15時

対 小学4年生〜中学1年生

内 水にぬれながら探検します

費 200円

持 ぬれてもよい服装、飲み物、昼食、靴、着替え、タオル

申 8月20日(水)までにふおれすと

鉱山(☎012569)

森のよつちえん

時 8月24日(日)10時〜14時

対 3歳以上の未就学児とその保護者

内 夏の森を探検します

費 持 200円・野外で活動できる服装、昼食、飲み物、着替え

申 8月21日(木)までにふおれすと

鉱山(☎012569)

里こころの日

時 8月30日(土)10時〜13時

内 森の手入れをします

定 30人(申し込み順)

費 200円(小学生以下100円)

持 野外で活動できる服装、飲み物、昼食

申 8月27日(木)までにふおれすと

鉱山(☎012569)

ながべつレンジャー

〜水路パトロール〜

時 8月31日(日)10時〜15時

対 費 小学生・200円

持 野外で活動できる服装、飲み物、昼食、着替え

申 8月28日(木)までにふおれすと

鉱山(☎012569)

市のfacebookページで旬の情報を発信中!

いいね!



意外と知られていない市内のオススメスポット情報や季節のイベント情報、まちの話題などをお届けしています!ぜひご覧ください!



QRコードやウェブでアクセス

登別市 facebook 検索

<https://www.facebook.com/noboribetsu.city>



問い合わせ
企画調整グループ(☎016586)

君もトレジャーハンターだ!

時 8月17日(日)10時〜12時

対小学生以上(小学生は保護者同伴)

内 鉱石を探して標本を作ります
定費 10組・1組300円(1人増えるごとに100円)

申 8月16日(土)までにふおれすと 鉱山 (☎02569)

森のちよひと子育てひろば

時 9月3日(水)11時〜12時(受付10時〜)

対 3歳未満の子どものその保護

者 内外で散歩をします
費 1組300円(1人増えるごとに100円)

持 野外で活動できる服装、飲み物、昼食

※直接会場にお越しください。 間ふおれすと鉱山 (☎02569)

その他

夏の市民登山会

時 8月3日(日)6時30分〜

所 岡志別の森運動公園駐車場集

合

内 トヌブリからイワオヌブリを縦走し、「ニセ」温泉に漬かります

定 20人(申し込み順) 費 7千円

持 夏山登山の標準装備、雨具、飲み物

※詳しくは問い合わせください。
申 8月2日(土)までに登別山岳会・藤木さん (☎05897)

健康教室「気になる! コレステロールと食生活」

時 8月6日(水)10時30分〜11時

所 JCHCO 登別病院

内 管理栄養士が食事療法についてお話しします
※直接会場にお越しください。
※詳しくは問い合わせください。
間 同病院 (☎03235)

橘湖の自然探勝会

時 8月9日(土)10時〜13時(小雨決行)

所 カルルス温泉駐車場集合

内 橘湖周辺の花の観察と健康増進を兼ねた、橘湖の自然探勝会です

定 30人(申し込み順)
持 昼食、飲み物、タオル、手袋、雨具、歩きやすい靴

申 8月7日(木)までに一般財団法人自然公園財団登別支部 (☎03141)

男の料理教室

時 8月9日(土)15時〜17時

所 対ともかな・男性

内 おかず1品と酒のさかなを作ります。作った料理は持ち帰ることができます

定 6人(申し込み順)

費 1千円

申 8月7日(木)までにともかな (☎07133)

ひらめき☆ときめきサイエンス
超伝導体の電気抵抗は
本当にゼロになるの?

液体窒素を用いてさまざまな物質を冷やし、マイナスイオンの極低温の世界と、そこに現れる巨視的量子現象を体験します。

日時 8月30日(土)9時30分〜16時30分

場所 室蘭工業大学

対象 高校生

定員 20人(定員を超えた場合は抽選)

費用 無料(昼食付き)

※付き添いの方は、各自で昼食をご用意ください。

持ち物 実験に適した服装、筆記用具、ノート、写真撮影する方はデジタルカメラ

申し込み方法

8月8日(金)までに、ウェブ、郵送、Eメール、ファクス、持参のいずれかの方法で申し込み(〒050-8585 室蘭市水元町27-1)

※詳しくは問い合わせください。

問い合わせ

同大学地域連携推進グループ
(☎05027・FAX0503
3・Eメール:chiki@mm
m.muroran-it.ac.jp)

会員募集

登別空手道スポーツ少年団

体力づくりと友達づくりをしませんか。

▶活動日時・場所

- ・月曜日18時〜20時30分 市民プール
- ・水曜日18時〜20時30分 青少年会館
- ・木曜日18時30分〜21時 若草つどいセンター
- ・土曜日18時〜20時30分 若草つどいセンター

※第1・3月曜日、第1土曜日は休み。

▶入会金 2,000円(ワッペン代を含む)

▶会費(月額)

週1回参加2,500円、週2回参加3,000円、週3回以上参加3,500円

※きょうだいでの参加は1人500円引き。

▶問い合わせ 藤島さん (☎090-9521-0294)

参加者募集

伝統文化こども教室による 和装礼法親子教室

着物や浴衣を着て、礼儀作法を楽しく、分かりやすく学びませんか。浴衣は貸し出しをします。

▶活動日

8月23日・30日、9月6日・13日・27日、10月4日・11日・18日・25日、11月1日・8日・15日(いずれも土曜日・全12回)10時〜12時

▶場所 若草つどいセンター

▶対象 小学1年生〜中学3年生

▶参加料 初回のみ1,100円

▶問い合わせ 清水さん (☎04546)

時 日時

所 場所

対 対象

内 内容

定 定員

費 費用

持 持ち物

間 問い合わせ

申 申し込み

G グループ

第15回あさがお展

時 8月22日(金)～24日(日)9時～17時

所 クリソクルセンター

内 市内の小学1年生が夏休みに育てたあさがおを、各小学校から10点ずつ展示します

問 環境対策G(クリソクルセンター内) ☎(05)29558

元気に介護の会

時 8月23日(土)14時～16時
所 ともかな

内 介護の悩みを話し合います
定 6人(申し込み順)
費 250円

申 8月21日(木)までにともかな
(☎05)7133

男性のための料理教室

時 8月26日(火)10時～12時30分

所 しんた21

対 20歳以上の男性

定 20人(申し込み順)

費 600円

持 豚しゃぶしゃぶおろし玉ねぎソース、しめじの友禅和え、他2品を作ります

広報のぼりべつ掲載ルール

- ▶ 原稿の提出締め切り 発行月の前月5日
(例: 9月号掲載希望の場合は8月5日締め切り)
 - ▶ 掲載回数 1事項につき年度内掲載は原則1回
 - ▶ 掲載できないもの
 - ・政治活動、宗教活動、営利目的(将来的に営利につながる可能性があるものを含む)とするもの
 - ・公序良俗に反するもの
 - ・掲載が、編集上不適当な内容・目的と認められるもの
 - ▶ 掲載優先順位(市主催事業を除く)
 - ①市の指定管理者が管理施設で行う自主事業
 - ②市以外の公共的団体が主催する事業
 - ③市内で活動する市民活動団体が主催する催しや会員募集(市民が気軽に参加できるものや参加費が低額であるものを優先)
- ※市内で開催する事業を優先します。
※紙面の都合で掲載できない場合があります。

▶ 問い合わせ 企画調整グループ(☎05)6586)

市民ボウリング大会(シニア・一般)参加者募集

- ▶ 日時・対象
 - ・シニア 9月8日(月) 17時30分～(受付17時～)
対象 市内に居住または通勤する60歳以上の方
 - ・一般 9月16日(火) 18時30分～(受付18時～)
対象 市内に居住または通勤する18歳以上の方
- ▶ 場所 室蘭グランドボウル
- ▶ 定員 シニア・一般 各30人(申し込み順)
- ▶ 参加料 1,600円(3ゲーム)

- ▶ 競技方法 ヨーロピアン方式による個人戦・団体戦
※組み合わせは主催者が決定します。
- ▶ 表彰 各部門1～3位に賞品、全員に参加賞
- ▶ 申し込み 8月11日(月)～27日(水)に文化・スポーツ振興財団(☎01116)

申 8月22日(金)までに登別市食生活改善推進員協議会・渡辺さん(☎06)2755

日本工学院北海道 専門学校(便り)

問い合わせ ☎08888

◎夏休み体験入学のお知らせ

夏の体験入学は午前・午後を通して実習を行い、学生や教員とじっくり話すことができます。8月5日(火)・6日(水)の体験入学は、時間のない方でも参加しやすい午後のみスケジュールにジュールになっています。



夏休みを利用して、日本工學院北海道専門学校を体験してみませんか。学生、教職員一同お待ちしております。

8月の体験入学

- ・2日(土)・3日(日)・4日(月)・9日(土)・10日(日)
- 10時30分～15時30分
- ・5日(火)・6日(水)
- 14時～16時30分

問い合わせ 入学広報室

(☎0120-666-965)

・四季折々
・海鮮満載
・美味万来

浜小屋 らんぽう

登別ブランド認定品

みっけ らんぽうのたらこ

地方発送OK!

前浜産

毛ガニ 販売中

・紅鮭・イクラ・干しガレイ
・イカー夜干し・鮭とばソフト
・開きホッケ・その他海産品

有限会社 武澤水産 本社/登別市富浦町1丁目24の7 水曜日定休
T83-3466 F83-3757

株式会社SRテクノ 再資源化工場

第3期管理型最終処分場

産業廃棄物を資源に。
ここは、すべてが生まれ変わる場所。

R&E アル・アンド・イー

本社/登別市富浦町223-1 TEL(0143)80-2233 FAX(0143)80-2232
札幌事業所/北広島市大曲工業団地4-4-1 TEL(011)370-3232 FAX(011)370-3233

産業廃棄物収集運搬業許可 第00110098348号(道) / 産業廃棄物処分業許可 第00140098348号(道)
特別管理産業廃棄物収集運搬業許可 第00150098348号(道) / 特別管理産業廃棄物処分業許可 第00180098348号(道)

夏休み！ 市内のお祭りへでかけよう！



第2回 のぼりべつ夏祭り ～いぶり 食と文化の祭典～

8月9日⑤ 12時～21時
8月10日⑥ 10時～19時

川上公園



みどころピックアップ！

ステージイベント

- 限定特別開催！
9日(土)19時30分～
地獄の谷の鬼花火がやってくる！
- 熊舞、和太鼓、バンド演奏、ダンス、よさこい、学生発表など

さらに！！

2日間開催！ 大ビンゴ大会

9日(土) 16時～ **ビンゴカード当日**
10日(日) 18時～ **販売 1枚300円**

登別温泉宿泊券や旅行券などが当たります。

大露店街

露店約20店舗と約50ブースの大フリーマーケット同時開催。

食の広場 ～胆振・日高食の市～

いぶりマルシェ、nittanマルシェ、のぼりべつマルシェなど、約30店舗が出店します。鹿肉加工品の販売なども行います。



こども広場

子どもに大人気のふわふわドームや大型遊具、昔の遊び体験、スポーツ広場など、昨年よりもさらに充実した広場が登場。



お得な前売りチケット 1,000円

(共通利用券1,000円分+ビンゴカード引換券)
※当日券は1,200円。

取り扱い 鬼なびステーション登別、アーニス、つぼ八各店ほか、登別・室蘭市内各所で販売します

販売中！

幌別駅～川上公園間の無料循環バスを運行します(15分間隔)

9日(土)
始発 11時30分(幌別駅前)
終発 21時30分(川上公園)
10日(日)
始発 9時30分(幌別駅前)
終発 19時30分(川上公園)

問い合わせ
同祭り実行委員会事務局(☎574049)

幌別地区手づくり祭り

9月6日(土)10時～21時
7日(日)10時～20時30分

綿あめ、たこ焼き、金魚すくい、カタヌキなどの露店が並びます。

祭り期間中は交通規制が行われます



※会場周辺には駐車場がありませんので、公共交通機関をご利用ください。

車両通行止め期間

9月6日(土)10時～7日(日)22時

問い合わせ 同祭り実行委員会事務局
(市民サービスグループ内・☎52139)

ふれあいフェスティバル2014のぼりべつ

場所：しんた21

障がいのある方もない方も、共に楽しみ、ふれあいながら、『きすな』の輪を広げ、誰もが安心して暮らすことのできる福祉豊かなまちづくりを願い、開催します。

日時 8月31日(日)10時～14時30分

イベント内容

ボランティア体験、屋台、障がい者施設製品販売、子ども向け遊びの広場、各種ボランティア活動パネル展、大抽選会など



前売りチケット 1枚1,000円(特典付き)

※当日券は数量限定(特典はありません)。

問い合わせ 同フェスティバル実行委員会
(社会福祉協議会内・☎880860)

8月30日(土)・31日(日)

第51回登別地獄まつり

極楽通り歩行者天国

30日(土)
18時～22時
31日(日)
12時～15時30分
18時～22時15分

プログラム

日時	内容
8月30日(土)	14:00～ 17:40 ・エンマ大王・鬼みこしが訪問!! ・地獄まつり前触れ (ホテル旅館廻り)
	18:05～ 19:00 ・オープニングセレモニー ・登別小学校オニッコマーチングバンド ・エンマ大王からくり山車
	19:10～ 19:35 前触れ太鼓
	19:50～ 20:45 ・鬼踊り大群舞 ・仮装鬼踊りコンテスト
	21:00～ 21:50 鬼みこし暴れねりこみ
	8月31日(日)
12:05～ 15:20 和太鼓演奏	
18:05～ 18:50 エンマ大王からくり山車	
19:00～ 19:55 ・鬼みこし暴れねりこみ ・湯かけ	
20:10～ 20:35 前触れ太鼓	
20:40～ 21:10 鬼踊り大群舞	
21:30～ 地獄谷花火大会 ～爆裂花火～	

※天候や都合により一部変更になる場合があります。

申し込み・問い合わせ
登別観光協会
(☎843311)

参加者募集

仮装鬼踊りコンテスト

- ▶日時 8月30日(土)19時50分～20時45分
(審査発表20時25分～45分)
- ▶参加条件 鬼踊り大群舞に参加し、鬼踊りを踊ること(個人・団体を問いません)
- ▶申込方法 当日17時から18時30分までに登別観光協会前受付で申し込みし、ゼッケンを受け取ってください
- ※申し込みとゼッケンの無い参加者は、審査対象外となります。



『鬼灯の冷徹』 × 登別温泉 地獄コラボ 開催中!

期間 11月3日(月)まで
内容

- スタンプラリー、複製原画展、フォトスポットの設置、オリジナルグッズ販売など
- ※複製原画展のみ
8月31日(日)まで
となります。

地獄まつり開催の
30日・31日に
オリジナルグッズの
先行販売も行います!

原作者

江口夏実先生・初のサイン会 55人限定!

- 日時 8月31日(日)13時～
- 場所 登別温泉街(予定)
- 整理券配布方法

8月30日(土)・31日(日)の2日間に分けて登別温泉街の『泉源公園』で整理券を配布します。詳しくは『facebookコミュニティ「鬼灯の冷徹」×登別温泉地獄コラボ』をご覧ください
(<https://www.facebook.com/noboribetsu.hozuki>)



©江口夏実・講談社/
鬼灯の冷徹製作委員会

「高校生のときから、乳製品づくりの道に進もうと決めていました」と話すのは、ことし創立10周年を迎えた(株)のぼりべつ酪農館社長の三浦学さん。難関として知られるフランスのグランゼコール(高度専門職業成大学院)で学んだ生産技術を武器に、乳製品づくりに情熱をかけています。全道でもトップクラスを誇る乳質の登別産生乳を低温殺菌した『のぼりべつ牛乳』は、そのおいしさと安全性が認められ、平成19年から市内の全小・中学校で給食用牛乳として採用されています。

また、牛乳やプリン、飲む



発見のぼりべつの星!

企業編① (株)のぼりべつ酪農館

チーズが次々と登別ブランド推奨品に認定されるなど、同社が手掛ける乳製品は高い評価を得ています。

同社は、ことし新たにチーズや生ハムの製造・販売に乗り出します。三浦さんは「ここの乳内は道内で最も古くから酪農が営まれており、温暖な気候・傾斜地に富む地形などの自然条件に恵まれ、酪農家が飼料を自家栽培している素晴らしい地域です」と話します。「高品質の酪農製品を日本中に届け、乳内を道内有数の酪農地域へ発展させる」という夢に向かい、同社の挑戦はこれからも続きます。

【沿革】
平成16年 株式会社のぼりべつ酪農館設立

【株式会社(株)のぼりべつ酪農館】
所在地 札内町73-3
電話番号 ⑧3184
事業内容 乳製品・肉加工品などの製造・販売

不用品ダイアル市

申し込み・問い合わせは
登別消費者協会 (☎⑧58307)

火～金曜日(祝日を除く) 10:00～16:00

※申し込みは、市内に居住する方が対象で、登録期間は6カ月です。継続希望の場合は、再度申し込みください。

▶登録できないもの

衣類、食料品、貴金属、美術品などの高価なもの、自動車、バイク、船、傷みの激しいものやあっせん品としてふさわしくないもの

ゆずります(売ります)

- ひな人形(7段) ●ワープロ ●水槽(45×90×45㍉) ●1人掛け椅子(5脚) ●洋裁用ボディ(M・L) ●学習机(木製) ●日本人形(ガラスケース入り・高さ50㍉) ●日本人形(ガラスケース入り・高さ40㍉) ●ジューサー ●布団綿(3.75㍉1袋) ●ポータブルトイレ(大人用) ●ベビーカー(3カ月～3歳用) ●三味線(ケース・ばち付き) ●三味線(2丁セット・箱入り) ●オルガン ●鏡台(引き出し付き・110×65×35㍉) ●二槽式洗濯機 ●イヌ・ネコ用ボックスホルダーバッグ(布製) ●薫製器(70×30×40㍉)

ゆずってください(買います)

- 自在かぎ ●クラシック音楽オルゴール ●男子用靴(黒、21・22㍉) ●男子用Yシャツとネクタイ(身長120～130㍉) ●半紙 ●煙突式床暖房ストーブ

ほん

今月の新着図書

市立図書館 ☎⑧4324

いぬい おいて
戌亥の追風

山本 一力 著



木更津の問屋の娘・おきようは江戸への途上、船番所に留め置かれてしまう。江戸の問屋の手代・仙之助たちは彼女を救出しようとすが…。読後感爽やかな長編時代小説。

◇詩を書くということ

谷川俊太郎 著

◇叱られる力

阿川佐和子 著

◇星々たち

榎本 紫乃 著

＝こどものほん＝

だるまちゃんとやまんめちゃん

加古 筆子 作・絵



だるまちゃんは、おばあちゃんのために薬草を摘んでいたやまんめちゃんと出会いました。仲良くなって、おはじきやどんぐり並べをして遊んでいたけれど…。

◇ないしょのかくれんぼ ビリードノリオ文 パーバ・マクリット 絵

◇ムーミン谷の絵辞典 トーベ・ヤンソン 絵・文

◇赤い首輪のパロ 加藤 多一 作

※市立図書館では、毎月購入している本の全リストを差し上げています。ご利用ください。

地域だより

町内会のいきいき実践活動を紹介

大規模停電を教訓に

災害で停電になったとき、町内会の緊急避難場所である『みその園』の電源を確保するため、発電機を購入しました。

発電機を動かすことで、室内灯の点灯やテレビを見ることが可能になります。

緊急時にスムーズに使用するには、発電機の扱いに慣れておくことが大切なため、年数回、訓練をする予定です。

美園南町内会

会長 岸 正治



吹き矢教室で健康づくり

長さ2尺の筒にビニール製の矢を詰め、的に当てて得点を競う吹き矢教室が、新生虹の家で行われました。

吹き矢は、矢を発するときには腹式呼吸をするため、腹筋の鍛錬や集中力を高めるなど、健康づくりに役立つとされています。6尺離れた位置からの的を狙い、矢が的に命中すると、会場には歓声が上がりました。

新生町内会

会長 菊地 由三



旧国道36号がきれいになりました

旧国道36号沿いの道を、雑草のない快適な道路にしようとして、幌別鉄南地区連合町内会は7月上旬、8町内会の約100人でときめき橋付近から岡志別橋付近の約2キロの雑草取りを各町内会のエリアごとに行いました。

幌別市街地の入り口を通行する車や道行く人の心を和ませるため、今後も雑草取りを続けていきます。

幌別鉄南地区連合町内会

会長 山田 正幸



家庭用包丁研ぎ奉仕会

町内会の会員の優れた技術を地域で生かすことと、各家庭で使っている包丁を研ぐ、包丁研ぎ奉仕会を年3回実施しています。

切れ味が悪くなった包丁を持参した参加者は、包丁を研ぐ軽快な音に感心しながら、驚くほど切れるようになった包丁で料理を作ることを楽しみにしていました。

新生町2丁目町内会

会長 渡辺 憲彦





議会だより

でいすかす

74号

発行・登別市議会／編集・議会だより編集委員会／発行日・2014.8.1

登別市議会

で

検索

市議会ホームページで、本会議などの生中継と過去の議会映像をご覧いただけます

少子高齢化が進む中、登別市のあるべき姿を真剣に討議！

平成26年第2回定例会が6月13日から24日までの12日間の会期で開催され、議案13件、諮問4件、意見書案8件などを審議し、すべて全会一致で原案どおり可決しました。

各議員の一般質問の内容は35ページから、可決した案件は39ページにそれぞれ掲載しています。

市民・前進

議会は、地方自治法第99条の規定に基づき、地方公共団体の公益に関する事件につき意見書を国会又は関係行政庁に提出することができる。従って、議会としては自分の支持組織の視点だけではなく、地方からの声を民主的な視点から取り上げるという大きな度量をもって、決議すべきであると強く考えさせられた議会であった。

会派会長 山口 賢治
幹事長 工藤 一雄
松山 哲男 高橋 正美
天神林美彦 成田 昭浩
米田登美子 二瓶 秀幸

市政クラブ21

第2回定例会は補正予算を含む議案13件、諮問4件ほかが上程され原案どおり可決された。補正予算では街路灯整備や健康診査事業費などがある。また当会派提案の意見書2件のうち、「仮称手話言語法の制定」では、聴力障害者の方々の傍聴もあり、可決されたこととは意義深い。

会派会長 沼田 一夫
幹事長 杉尾 直樹
上村 幸雄 山田 新一
佐藤 弘子

公明党

第2回定例会においての公明党の主な質問は「人口減少問題について」「地域包括ケアシステムについて」「新公会計の今後の整備について」「義務教育における学力向上の推進について」「雨水の利用の推進に関する法律について」などを質問し、それぞれ答弁を求めた。

会派会長 木村 純一
幹事長 村井 寿行
木村 俊子

清新

定例会開会前の6月9日、議会議中継システムの不具合で、議会運営委員会の中継ができないトラブルが発生しました。幸い、定例会までに支障なく処置されましたが、市民へ開かれた議会を継続するために、こうした機器の維持管理が重要だと、本定例会であらためて感じたところです。

会派会長 石山 正志
幹事長 鈴木 広之

日本共産党

本定例会では「市民の声を、真つすぐに市政に」を信条に、生活の中からの生の声を取り上げるとともに、市の子ども子育て支援二一七調査から質問をした。今後、高齢化・安全なまちづくり、少子化対策など、今日的課題に市はどのように政策化していくのかを注視していく。

会派会長 渡辺 勉
幹事長 佐々木久美子



ひとくちメモ

二元代表制の市議会

本市議会は、市民から選挙で選ばれた議員で構成され、執行機関である市長との二元代表制のもとで議決機関としての機能をはじめ市長が行う市政運営に関する監視や政策提言の役割を持ち、それらの役割と責任を踏まえ「協働のまちづくり」という理念にのっとった議会運営をしています。

人口減少について

木村 純一



今回の質問の要旨は、登別市の平成27年・平成37年の人口はこのように推移していくと思われるか。また第3期基本計画の設定にどのように反映させるのかについて。

● 仮に平成32年に人口問題研究所が推計する、人口4万7千人になった場合、将来税収の減少がどの程度発生するか、また高齢者の社会保障費、本市の産業と経済への影響はどの程度発生するかについて。

● 本市の資産運用についても人口動態の変化に伴う中・長期的な見通しが必要と考えるが、公共施設や道路・橋梁などの効果的な活用、維持管理など、人口減少、動態変化を見据えた今後の行財政運営について。

● 人口減少対策として未来創造型の自治体経営をめざし、英知を結集してプロジェクトチームを立ち上げ、早急に取り組むべきと考える「人口減少回避策」「人口増対策」について。これらの登別市の今後の考え方について質問した。

本市の観光行政について

米田 登美子



本市において主産業である、観光について観光客の状況やそのニーズ分析をどう捉えているのか、それを踏まえての今後の観光戦略はどう考えているのか、という思いで今回の質問をした。

● 以前の課題として旅行形態が「団体」から「個人」へ、「見る観光」から「体験する観光」へシフトし、多様化しているのに、市としての対応に課題がある。全市観光と言いつつも体制が整っていないなどがあつたが、今回「観光地域づくりプラットフォーム構築支援事業」を登別観光協会へ委託し暫定2年の事業であるが、観光の充実を図ったとのこと。

● 内容は、観光資源の情報収集や調査研究。地域資源を提供する事業者との調整や連携として観光プログラムの企画・開発、ツール作成及び情報発信などである。委託したのは市として深く関与しながら民間との連携を強くして、さらなる観光客増や活性化を意図したとのこと。2年間の成果を分析し効果が実証されれば継続した取り組みも考慮するとの答弁であつた。

地域包括ケアシステム・新地方公会計について

木村 俊子



● 団塊の世代が75歳となる平成37年には、全国の高齢化率は30・3%と予測されている。医療、介護、予防、住まい、生活支援が切れ間なく提供され、住み慣れた地域で自分らしい暮らしが安心して続けられるよう本市での地域包括ケアシステムの構築についてたじた。

● 本市の高齢化率は、すでに31・3%に達しており、平成37年には37・6%になると推計。また支援が困難な事例や地域の課題については地域ケア会議を開催し、社会福祉協議会が実施する小地域ネットワークの活用などを検討する。

● 現金主義の公会計は単年度のお金の出入りだけを記録するが、発生主義・複式簿記に基づく貸借対照表を見れば資産や負債の状況が分かる。「新地方公会計」において複式簿記の導入とともに整備が必要となる固定資産台帳の有無について、また複式簿記の資格者についてたじた。

● 固定資産台帳はないが今後、国からの要領によって整備する。複式簿記は関係職員に実務研修を受講する機会を提供する。

子ども・子育て支援制度について

佐藤 弘子



● 高い比率で少子高齢化が進む中、できる限り住み慣れた地域で暮らせるように、全市的な小地域ネットワーク活動の拡充を促した。また要支援者への緊急医療情報キットの配布の考えと、大きな社会問題になっている認知症徘徊者救済事業など、本市のオレンジプラン事業と合わせて初期の認知症への支援体制、リンクワーカー制度の導入を提案した。情報キットは迅速かつ適切な救命活動ができ、さらに個人情報外部流出の危惧が少ないことと、地域支援事業への一つのツールとして導入について協議し、認知症家族も含めて早い段階からの総合的支援環境づくりに向け検討との答弁があつた。

● また震災発生から3年が経過し被害の軽減や情報共有、高台避難場所やマップ等の協議を進めてきた「震災対応市民連絡会議」に代わる、大規模災害発生に応じた市民連絡会議の立ち上げを市が明言した。

● 平成27年4月からの子ども・子育て支援新制度の施行に向けて、ニーズ調査結果を充分考慮し、子供達の健全育成の環境づくりと支援事業の充実をたじた。

一般質問

でいすかす

義務教育の学力向上の推進について

村井 寿行



学力向上については北海道としては、道内の子どもたちの学力は今まで全国平均を下回り上位県と比べて低い状況が続いていたが、現在子どもたちの基礎学力には改善の兆しが見えつつあるとの見解を示した。

言うまでもなく、子どもたちは本市にとっても、国においてもかけがえない宝である。機会均等を旨とする義務教育の趣旨を踏まえれば、生まれ育った環境によって、学力に大きな差がつくということはあってはならないことである。

そのような想いから、本市として、子どもたちの学力が全道的に見てどのようなレベルにあり、学力を向上させるためにどのような施策を展開し、その目標をどう定めているのかをただした。

本市の子どもたちの学力の現状は、小・中学校ともに、ほぼ全道平均に近い状況にある。また新たに学習指導員を配置し、登別版チャレンジテストや学習の手引きを作成したほか、放課後を活用した学習教室の実施について検討を進めるなど、取り組みを展開するとの答弁があった。

声なき声をまちづくりの生かして

渡辺 勉



高齢化率が年々高くなり、本市は31・3%の今、社会が当たり前だが、車を持たない市民も増え、

徒歩で出かけなければならぬ買い物弱者が増えている。大型店の出店に伴い、身近な小売店の閉店も相次ぎ、弱者にとって不便な生活を強いられている。市は地域の買い物弱者対策を含めたまちづくり政策をもち、進出する大型店には、本市のまちづくりの将来像の視点をもった上で、要望すべきことは市民の立場に立つて、しっかりと進出企業に対応すべきとただした。

土壌汚染問題では、調査中の市有地の元地主は当時の新旧鐵室蘭製鉄所であり、*スラグの埋め立て時期は不明とのこと。調査中の9区画中5区画が基準値を越えていても安全であることの根拠と専門家の判断については安全基準の紹介にとどまった。また、スラグを路盤材、土壌改良材として市が認識していた。市内には、埋め立て地も多く、不安に思う市民の声もあり、埋め立て地の情報を広く市民に求めること。市として専門家や環境条例に基づく市民の声を聞くべきであると求めた

と求めた

*スラグとは：金属の精錬の際にできる金属分を除いた残りかす。鉾澤（こうし、こうさい）。

登別地区大型店進出に伴う協議会について

山口 賢治



今回の定例会の質問の一つとして、登別地区の大型店系列店舗進出については、地元商店会など関係

各ジャンルの経営者との意見交換をするべきと提案した。市長からは、現段階における取得条件や規模、物販内容などについて答弁があり、地元商店会に対して、情報提供を実施してきたとのことであった。このことについては、地元商店主においては、死活問題にも成りかねず、地元住民なども視野に入れ、お互いにすみ分けをして、活性化を推進すべきだと捉え、ぜひ、意見交換をするよう強く申し入れをした。

結果として、法律に基づく周辺住民への説明会の実施が義務付けされていないことから、意見交換を目的とした仮称登別地区商店会振興協議会を設置する予定はないが、市有地を活用した事業なので、詳細な事業計画などについては、本契約締結前に地元町内会や登別地区商店会へ情報提供の際に、意見を伺う予定であるという

市長の答弁であった。



子どもの医療費助成について

佐々木 久美子



本市での子ども子育て支援に関する二一ス調査を行い、その中で「あなたが登別市に望む子育て

支援策で何を望みますか」との問いで就学前を対象とした調査で一番多かったのが「幼稚園・保育所の無償化」で60・4%。次に多かったのが「医療費の免除拡大」で51・1%。小学生対象の調査では「医療費の免除拡大」が65・1%で最も多かった。保護者が経済的な支援を望んでいる結果だと考える。

また北海道の助成制度に上乘せして助成拡充を行っている市町村は半分以上となっている。例を挙げると北斗市の人口は、本市より若干少ないが、子育て支援として医療費助成拡大対象を高校生までとしている。

さらに、むかわ町では、子育て世帯への医療費事業と地域の経済循環事業を結びつけた事業を行っている。このように北斗市やむかわ町の先進事例を示しながら、ぜひ本市でも段階的な医療費助成拡大を行うべきと考えをただした。市では財政負担を考えた場合になかなかその実施については難しいとの答弁であった。

子孫に誇れる・子孫が誇れる
登別の為に!

杉尾直樹



現在「登別市第3期基本計画」が行政と市民一体となり、再来年春に向け策定作業が行われております。

そんな中、本市においては少子高齢化・人口減少が進む中、多くの老朽した公共設備や建物を抱え、ほかの自治体と比較して財政的困難が多い現状もあります。

議員提案により制定された「中小企業地域経済振興基本条例」にのっとり市内経済活性化に向けての活動も活発になってきたようではありますが、企業各社は日々苦悩し努力を続けているのが現状です。

そこで今回は大綱3件について
①自動車関連事業者の保護のため、市公用車の購入や保守整備方針について

②施設や道路の老朽化対策や安全適正な利用を踏まえた整備計画の推進が重要とし、市道川上路線の安全整備や川上公園及び周辺の整備について

③健康増進や管理・検査事業を進め、登別市民が健康長寿でいられるようにとの思いから、ピロリ菌除菌などのがん対策やより若い方への各種検診施策の実施について

質問や提言をしました。

市民の安全に係る審査多数!

総務・教育委員会 (付託案件審査)

本定例会で総務・教育委員会へ付託された議案5件について、6月13日に資料要求のための委員会を開催し、6月19日に審査を行いました。

議案は

- ① 登別市火災予防条例の一部改正について
 - ② 北海道市町村総合事務組合規約の一部変更について
 - ③ 工事請負契約 (防災行政無線の整備工事) について
 - ④ 財産の取得 (高規格救急自動車更新) について
 - ⑤ 財産の取得 (消防緊急通信指令装置更新) について
- 今回は特に消防や防災に関係する議案が多く、それぞれの議案について質疑を行い、全会一致で原案どおり可決しました。

◀現在使用している消防緊急通信指令システム



▲消防緊急通信指令システムのイメージ図

平成26年第3回臨時会
地域人づくり事業などを可決

- 平成26年第3回臨時会が6月6日に開催されました。
上程された議案は「登別市一般会計補正予算(第2号)」であり、歳出の内容については
- ① 認知症介護を中心とした介護人材育成事業費
 - ② 地域と連携した在宅支援サービス人材育成事業費
 - ③ 登別の観光を担う人材育成事業費
 - (①～③は緊急雇用創出推進事業・地域人づくり事業補助金を活用)
 - ④ 生活保護運営対策経費
 - ⑤ 再生可能エネルギー等導入推進事業費
- であり、すべて全会一致で原案どおり可決しました。

平成26年第2回臨時会
登別市税条例等の一部改正などを可決

- 平成26年第2回臨時会が4月22日に開催されました。
上程された議案は
- ① 「登別市税条例等の一部改正について」
 - ② 「あらたに生じた土地の確認について」
 - ③ 「あらたに生じた土地の確認に伴う町の区域の変更について」
- 3件すべて全会一致で原案どおり可決しました。

委員会だより

議会運営委員会

次期の議員定数が決まり、活動計画に掲げる11項目について協議を行っています。そのうち、議会フォーラムは、今後のまちづくりへの活用などを考え、「模擬議会」形式で、市内の2高校の生徒と専門学校生が「議員」となり、問題提起や提案などを行い、議員が「理事者」となり答弁をする進行で、11月開催の予定です。

また、その他の協議事項として政務活動費では、新人議員の充実した研修のあり方について、調査・検討することにしました。今後は、正・副議長任期や、実効性のある議会からの政策提案のあり方、議会基本条例に基づく委員会活動と議員活動のチェックシートの作成などについて協議を進める予定です。

総務・教育委員会

当委員会では、年間計画に基づき、道内先進地の視察、消防に関する勉強会、市民団体・指定管理者との意見交換会などを行うこととしました。

また、昨秋に公募により2名が新たに登録されたことに伴い、3名体制となった議会サポーターと今後の意見交換の方向性について話し、積極的に懇談の機会を設けることを確認しました。

昨年度教育委員会において不適切な事務処理が発覚したことを受け、実態調査の上、委員会での協議を幾度も重ね、再発防止に向けての提言を含めた報告書を議長に提出しました。その後、議長は同報告書を市長に提出しました。

生活・福祉委員会

登別市の高齢化率は、本年6月末現在で、31.3%となり高齢化が進んでいます。このような状況のなか4月28日、若草町2丁目に建設された「特別養護老人ホームわかさざ」が竣工式と開所式を迎えました。当委員会からは、5名の委員が出席して施設内の視察を行いました。この特別養護老人ホームは、「社会福祉法人友愛会」が運営する10ユニット100室の施設で、さわやか公園に隣接し住宅街に建つ市内2か所目の施設です。この施設の開所により、特別養護老人ホームの待機者の約半数が入居することができるとなっています。



▲総務・教育正副委員長が調査報告書を議長へ提出する様子



▲シカ肉処理場見学の様子

観光・経済委員会

当委員会は、5月14日に所管事務調査のため、市内の各施設の現地調査を行いました。

- 視察場所は
- ・ふおれすと鉱山にモデル設置の水循環式水洗トイレ
 - ・市内4か所あるメガソーラー施設
 - ・温泉地区に設置の環境負荷低減型融雪システム
 - ・日本工学院内の*サイネージ
 - ・地獄谷遊歩道
 - ・札内町のシカ肉処理場施設
- など、各施設の担当者から説明を受け現地調査を終えました。

*サイネージとは：液晶ディスプレイなどを利用して映像やメッセージを表示する装置。看板やポスターなどを電子化したもの。

議会だより編集委員会

当委員会では、議会だより「でいすかす」と議会ホームページを併用しながら、議会活動の発信に努力しておりますが、これまでの市民との意見交換会などでの「議会、議員の活動や考えが見えない」とのご意見を真摯に受け止め、室蘭民報社から講師を招き「読んでもらえる紙面づくり」のための勉強会を開催しました。

内容は、5W1Hや句読点などの基本的なことから、見出しやリード文の重要性など多岐にわたって有意義な講義をしていただきました。印象に残ったのは「議案の紹介や質問・答弁内容ではなく、議員個人の思いを前面に出すこと」でした。今回の勉強会を踏まえ、委員会としてさらに努力してまいります。



▲室蘭民報社から講師を招き開催した勉強会の様子

主な議会活動状況 (平成26年4月～6月)

日	曜日	行 事
4月		
4	金	議会だより編集委員会
9	水	第4回会派会長会議
10	木	生活・福祉委員会
11	金	総務・教育委員会
14	月	議会だより編集委員会 観光・経済委員会
16	水	議会運営委員会
22	火	平成26年第2回登別市議会臨時会 生活・福祉委員会 総務・教育委員会
5月		
13	火	総務・教育委員会
14	水	観光・経済委員会
16	金	議会運営委員会
27	火	観光・経済委員会
29	木	生活・福祉委員会
6月		
2	月	生活・福祉委員会
3	火	議会運営委員会
4	水	総務・教育委員会
5	木	平成26年第2回定例会議案説明 正副委員長会議 第5回会派会長会議
6	金	平成26年第3回登別市議会臨時会
9	月	議会運営委員会
13	金	平成26年第2回定例会本会議「諸報告、議案提案説明、委員会付託又は省略」 予算・決算委員会（補正予算審査） 総務・教育委員会 第6回会派会長会議
16	月	本会議「一般質問」
17	火	本会議「一般質問」
18	水	本会議「一般質問」
19	木	総務・教育委員会
20	金	予算・決算委員会（補正予算審査）
23	月	議会運営委員会 議会だより編集委員会
24	火	平成26年第2回定例会本会議最終日「諸報告、残余議案」
25	水	議会運営委員会

※議会・常任委員会活動、会派視察などを掲載しています。

平成26年第2回定例会で可決した案件

【報告】

- 予算・決算委員会の審査結果について
- 総務・教育委員会の審査結果について
- 例月出納検査の結果に関する報告について

【議案】

- 登別市火災予防条例の一部改正について
- 登別市下水道条例及び登別市個別排水処理施設条例の一部改正について
- 登別市営住宅条例の一部改正について
- 登別市手数料条例の一部改正について
- 北海道市町村総合事務組合規約の一部変更について
- 市道路線の認定について
- 市道路線の変更について
- 工事請負契約について
- 財産（高規格救急自動車）の取得について
- 財産（消防緊急通信指令装置）の取得について

平成26年度補正予算

- 平成26年度登別市一般会計補正予算（第3号）について
- 平成26年度登別市介護保険特別会計補正予算（第1号）について
- 平成26年度登別市水道事業会計補正予算（第2号）について

【意見書】

- 道教委「新たな高校教育に関する指針」の見直しと地域や子どもの実態に応じた高校づくりの実現を求める意見書について
- 義務教育費国庫負担制度堅持・負担率2分の1への復元、「30人以下学級」の早期実現、就学保障充実など2015年度国家予算編成における教育予算確保・拡充に向けた意見書について
- 地方財政の充実・強化を求める意見書について
- 過労死等の防止に関する総合的な対策を求める意見書について
- 労働者派遣法改正及び労働時間上限撤廃などの労働制改正に反対する意見書について
- ウイルス性肝炎患者に対する医療費助成の拡充を求める意見書について
- 「手話言語法（仮称）」の制定を求める意見書について
- 中小企業の事業環境の改善を求める意見書について

【諮問】

- 人権擁護委員の候補者（永井延和氏）の推薦について
- 人権擁護委員の候補者（中山晃一氏）の推薦について
- 人権擁護委員の候補者（福川喜行氏）の推薦について
- 人権擁護委員の候補者（高橋敏夫氏）の推薦について

【推せん】

- 登別市農業委員会委員（成田昭浩議員）の推薦について

議会サポーター制度について

登別市議会基本条例には、さまざまな市民の意見を把握するため、委員会活動の一環として市民との意見交換の場を設けることや、直面する重要課題などに対応するため、専門的知見を有する市民に議会サポーターとしての協力を仰ぐことを定めています。現在、次の方が議会サポーターとして登録されています。

常任委員会	氏名(敬称略)	任 期
総務・教育委員会	瀧 川 正 義(新生町在住)	平成28年3月31日まで
	守 屋 聡(富岸町在住)	平成27年10月23日まで
	須 田 諒 子(新生町在住)	平成27年10月23日まで
生活・福祉委員会	田 中 秀 治(登別東町在住)	平成28年3月31日まで
	和 泉 薫(若草町在住)	平成27年10月23日まで
	築 田 浩 一(若草町在住)	平成27年10月23日まで
観光・経済委員会	西 尾 拓 也(若山町在住)	平成27年10月23日まで

編集後記

でいすかすの紙面リニューアルから2度目の発行となりました。7名のメンバーが市民の皆さんに少しでも議会のことを分かりやすく伝えられるよう、悪戦苦闘しながら紙面づくりをしています。ご意見ご要望を、ぜひ議会事務局までご連絡ください。

登別市議会事務局 ☎85-9220
メールアドレス gikai@city.noboribetsu.lg.jp

次回の第3回定例会は9月5日からの予定です。

北海道いぶりロングライド2014-オロフレ峠チャレンジin登別-

9/7日

登別温泉や洞爺湖温泉を有する胆振地域で、初の開催となるロングライドサイクリングイベント！

この大会は、サイクリングを通じて胆振のもつさまざまな地域の魅力を発信し、サイクリングの楽しさを紹介していくことを目指しています。

日時

9月7日(日) 6時スタート

対象

- 18歳以上の健康な方で、規定時間内での完走が可能な方(未成年者は保護者の同意が必要です)
- 標高1,000m級の峠越えができる、または100kmを超えるロングライドの経験がある中級者以上のレベルを有する方(初心者の方の参加はご遠慮ください)

定員 250人(申し込み順)

参加料 1万3,000円

申し込み 8月8日(金)までに、ウェブ、携帯電話サイト、払込取扱票のいずれかで申し込み

詳しくは同イベントのホームページをご覧ください

コース 92km

スタート

登別伊達時代村

オロフレ峠

そうべつ情報館 i

壮瞥町東湖畔

とうや水の駅

洞爺湖町噴水広場

昭和新山手前～北の湖記念館前

東関内

道の駅「だて歴史の杜」

ゴール

獲得標高 878m

イベント当日の通行止めのお知らせ

- ①道道洞爺湖登別線(カルルス町ゲート付近～オロフレ峠)
 - ▶時間 6時30分～8時20分(壮瞥町方面に向かう車線のみ通行止め)
- ②道道洞爺湖虻田線(とうや水の駅付近(洞爺湖町洞爺町)～国道230号合流点(洞爺湖町洞爺湖温泉))
 - ▶時間 9時～11時(両方向の車線とも通行止め)

イベントの問い合わせ

同イベント実行委員会
(政策秘書グループ内・
☎01030)

参加申し込み

エントリーセンター
(☎011-622-1100)

と な り ま ち ・ ホ ッ ト ラ ン

白老町

2014年元気まち
しらおい港まつり

町制施行60周年。節目の『産業まつり』として白老町を代表する『海産物』を中心に、『海食(海鮮)』、『山食(白老牛)』など豊かな食を提供し、『食材王国しらおい』の魅力を発信します。

同時に北海道カレーサミット in しらおいも開催します。

▶日時 8月23日(出)17時～21時

24日(日)9時～17時

▶場所 白老港インカルミナル

▶問い合わせ 同まつり実行委員会
(白老町商工会内・☎0144@2775)

室蘭市

広報写真で振り返る
昭和の室蘭

広報むろらん1,000号記念の企画展を開催します。

室蘭市が広報紙を発行してから、平成26年7月号で1,000号を迎えました。昭和30年代から60年代までの広報で記録した写真とともに、当時の街並みや行事などを振り返ります。

▶日時 9月23日(火)までの10時～16時

▶場所 室蘭市民俗資料館

▶入館料 無料

▶問い合わせ 室蘭市民俗資料館
(☎0143@4922)

伊達市

開拓の歴史と伝統を受け継ぐ
第40回伊達武者まつり

◎炎の陣・伊達武者山車パレード

▶日時 8月2日(出)18時30分～

▶場所 JR伊達紋別駅前～市役所

◎魂の陣

・武者行列

▶日時 8月3日(日)12時～

▶場所 伊達小学校～市役所

・弓隊演武・武者行列

▶日時 8月3日(日)13時～

▶場所 だて歴史の杜カルチャーセンター

▶問い合わせ 同まつり実行委員会事務局
(☎0142@3331)

人のうごき(平成26年6月末日現在) / 人口50,719(+16) 世帯25,023(+7) ()は前月比

発行・編集/登別市総務部企画調整グループ 〒059-8701 登別市中央町6丁目11 ☎0143@6586 0143@1108
ホームページ: http://www.city.noboribetsu.lg.jp Eメール: pr@city.noboribetsu.lg.jp