



人が輝き まちがときめく
ふれあい 交わりあふ

広報 **のぼりべつ**

2013.11
NO.757

実りの秋に広がる笑顔

10月5日(土)、千歳町の『ふれあい農園』で稲刈り(学校支援地域本部実行委員会、幌別中学校区地域教育協議会主催)が行われました。

参加した幌別・幌別東各小学校と幌別中学校の児童生徒や地域住民など約120人は、実りの秋を感じながら、黄金色に実った稲穂を鎌で刈り取り、笑顔で田んぼから運び出していました。

稲刈りの動画が見れるよ!!

1、GooglePlay・AppStoreから無料アプリ「junaio」をダウンロード 

2、必ずこのQRコードをスキャン



3、上の「広報のぼりべつ」AR動画マークにスマートフォンをかざす



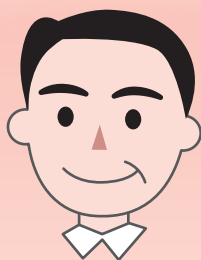

財政担当職員

市の将来の台所事情

～中期財政見通し（平成25～32年度）～

問い合わせ 財政グループ (☎05)1331)

市はお金のやりくりを上手くやっけていけるかしら

市の財政は将来どうなっていくんだろう

市は、中期的な財政見通しを作成し、これを指針として計画的な財政運営を行っています。

今号では新たに作成した、平成25～32年度（8年間）を期間とする中期財政見通しを、職員が皆さんの疑問に答える形で、わかりやすく解説します。



湯ノ町 かなさん



湯ノ町 大鬼さん

【収支状況の見通し】

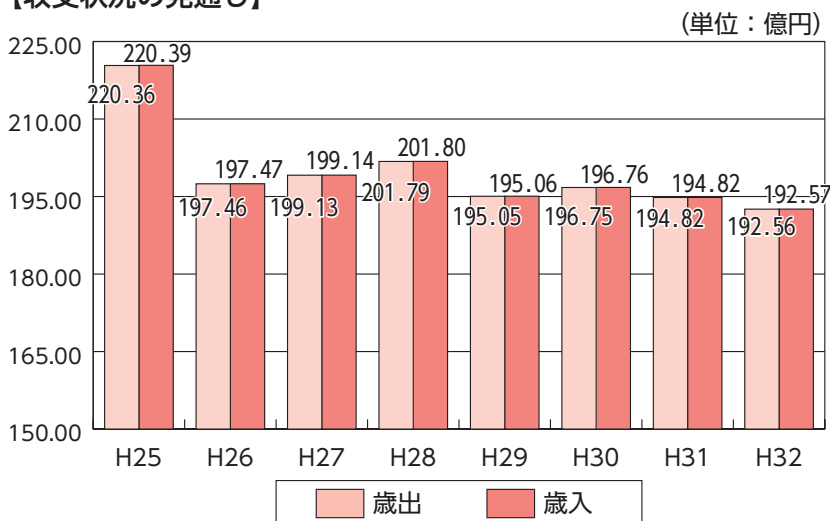

※前年度からの繰越金を除く歳入です。

期間中のいずれの年度でも、歳入(収入) (※)が歳出(支出)を上回る見込みとなりました。その結果、全ての年度で、単年度黒字が確保される見通しです。

収支状況の見通し

収支の見通し

期間中の全ての年度で、単年度黒字が確保される見通しです

【繰越金の見通し】

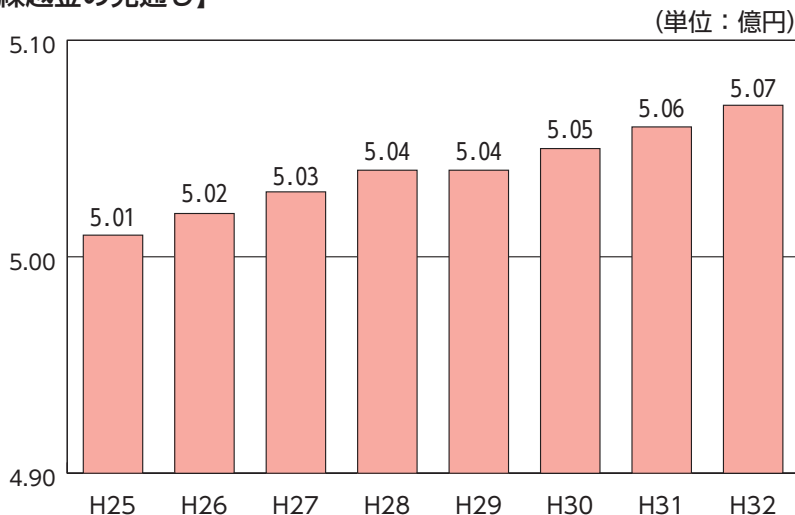

※前年度からの繰越金を除く歳入です。

度末には5・07億円まで増加する見通しです。

全ての年度で単年度黒字が確保される見通しとなったため、平成24年度末に4・98億円だった繰越金は、平成32年度末には5・07億円まで増加する見通しです。

繰越金の見通し

歳入の見通し

期間中の歳入（収入）は、192億円台から220億円台で推移する見通しです

歳入全般の見通し



平成25年度は三セク債（※）の活用を見込むため、220億円台まで増加しますが、その他の年度は、おおむね190億円台で推移する見通しです。

※三セク債とは、土地開発公社の債務解消のために借り入れる『第三セクター等改革推進債』のことです。

【歳入全般の見通し】

（単位：億円）

区分	平成25年度	平成26年度	平成27年度	平成28年度	平成29年度	平成30年度	平成31年度	平成32年度
一般財源	115.88	118.15	117.08	118.58	118.90	118.95	118.76	118.83
市税	51.05	51.74	50.02	49.37	48.16	46.92	46.65	46.42
譲与税・交付金	6.93	9.58	10.87	11.01	11.12	11.24	11.36	11.48
地方交付税	57.90	56.84	56.19	58.20	59.62	60.79	60.76	60.93
国・道支出金	39.37	39.31	39.72	40.42	38.48	37.21	37.59	35.83
市債	47.80	23.46	26.91	25.07	22.14	23.25	22.80	21.80
その他の歳入	17.34	16.56	15.43	17.73	15.54	17.35	15.67	16.11
合計(A)	220.39	197.47	199.14	201.80	195.06	196.76	194.82	192.57

※項目別に四捨五入しているため、合計と各項目の合計値・差引額は一致しない場合があります。

【市税の見通し】

（単位：億円）

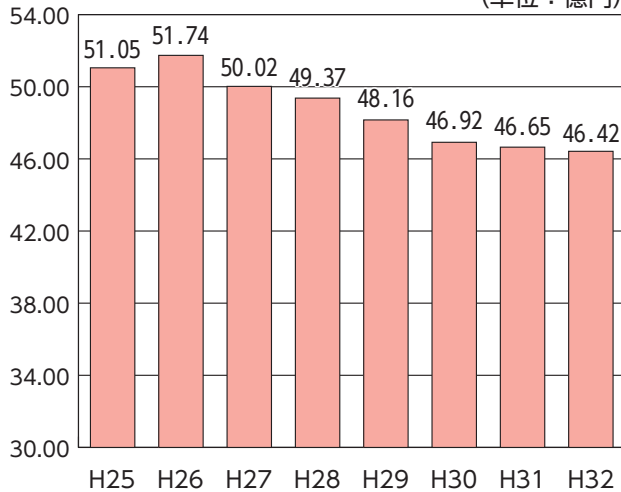

見通しです。



国の経済対策により景気の上昇は見込まれるものの、人口減少などにより、期間中の8年間で4・63億円減少する見通しです。



市税収入は、期間中逐年減少する見通しですね？

市税の見通し

【地方交付税の見通し】

（単位：億円）

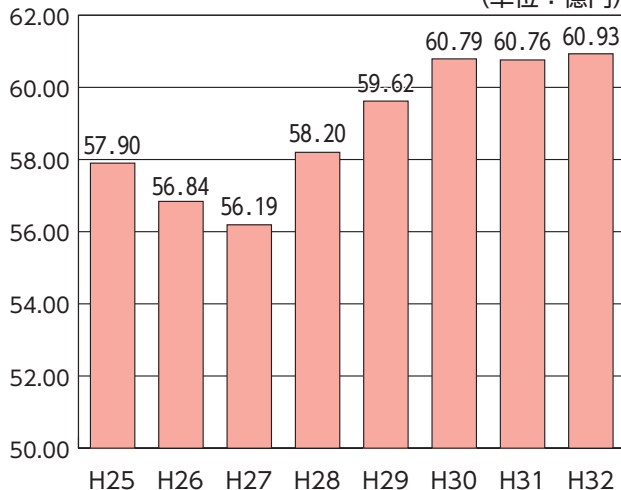

えることなどから、増加に転じる見通しです。



消費増税で他の収入が増加するため、平成26・27年度にかけて減少しますが、その後は臨時財政対策債の公債費が増えることなどから、増加に転じる見通しです。



市税と並んで収入の多くを占める、地方交付税の見通しはどのようになっているんですか？

地方交付税の見通し

市税：市民税や固定資産税など市がいただくお金
地方交付税：人口や税収に応じて国から交付されるお金
その他の歳入：公共施設の使用料やサービスの手数料、基金（貯金）等を下したお金など

譲与税・交付金：道税から各指数に応じて市に交付されるお金
国・道支出金：特定の事業に対し国や道から交付されるお金

市債：市の借金

歳出の見通し

期間中の歳出(収出)は、192億円台から220億円台で推移する見通しです

歳出全般の見通し



平成25年度は土地開発公社の債務解消(※)を見込むため、20億円台まで増加しますが、その他の年度は、おおむね190億円台で推移する見通しです。

※土地開発公社が民間金融機関に負っている債務を市が代位弁済する予定です。

【歳出全般の見通し】

(単位：億円)

区分	平成25年度	平成26年度	平成27年度	平成28年度	平成29年度	平成30年度	平成31年度	平成32年度	
歳	義務的経費	111.25	109.22	106.08	105.06	103.33	105.03	102.28	101.00
	人件費	36.40	35.45	35.57	34.67	33.16	34.53	33.77	32.15
	扶助費	44.35	44.29	44.04	43.59	43.24	42.88	42.50	42.12
出	公債費	30.51	29.48	26.47	26.80	26.93	27.63	26.02	26.72
	投資的経費	15.94	21.78	25.29	28.17	23.13	22.97	22.92	22.08
	普通建設事業費	15.75	21.59	25.09	27.98	22.93	22.77	22.72	21.88
	受託事業費	0.00	0.00	0.00	0.00	0.00	0.00	0.00	0.00
	災害復旧事業費	0.19	0.20	0.20	0.20	0.20	0.20	0.20	0.20
	その他の経費	93.17	66.46	67.77	68.56	68.59	68.74	69.61	69.49
	合計(A)	220.36	197.46	199.13	201.79	195.05	196.75	194.82	192.56

※項目別に四捨五入しているため、合計と各項目の合計値・差引額は一致しない場合があります。

【人件費の見通し】

(単位：億円)

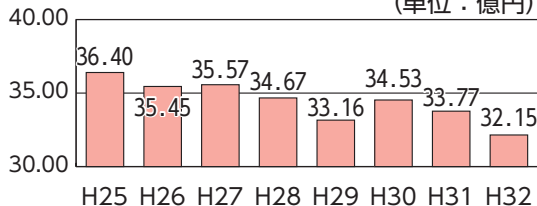

年度に前年度から3.01億円減少し、その後もおおむね26億円台で推移する見通しです。



人件費は、職員数の減員などにより、期間中の8年間で4.25億円減少する見通しです。また、公債費は、平成27

足かせとなってきましたよね。



市の支出の多くを占める人件費と公債費の見通しはこうなっているんですか？特に公債費は、長年、市の財政の

人件費と公債費の見通し

【公債費の見通し】

(単位：億円)

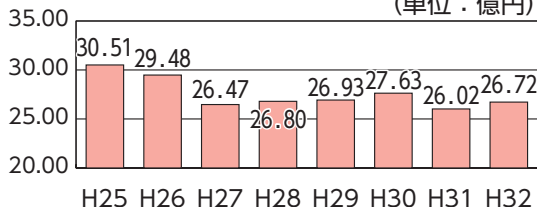

【普通建設事業費の見通し】

(単位：億円)

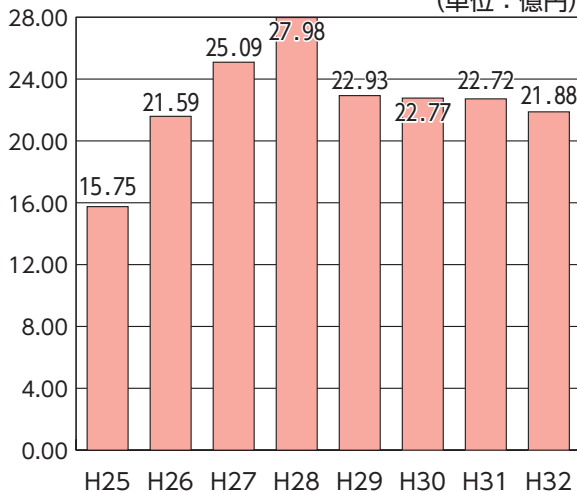

する見通しです。



普通建設事業費は、平成28年度まで年々増加し、次年度には減少に転じますが、それでもおおむね22億円台で推移

しているんですか？



施設の老朽化が進んでいるような気がするんですが、それらを更新する経費(普通建設事業費)の見通しはどの

普通建設事業費の見通し

人件費・職員への給料の支払いなどに使われるお金
普通建設事業費・施設整備や既存施設の改修などに使われるお金
その他の経費・施設の維持管理や事業を実施するための事務費など

扶助費・医療や福祉に使われるお金
受託事業費・道から受託した事業のためのお金

公債費・借金返済のためのお金
災害復旧費・災害復旧のためのお金

基金残高の見通し

基金（市の貯金）は、期間を通じて、11億円台を維持できる見通しです。



全ての年度で単年度黒字が確保され、期間中に基金（※）を取り崩す必要はないため、基金残高は、平成24年度末とほぼ同額を維持できる見通しです。

※ここでいう基金とは、財政調整基金など財源不足を補うために使うことができる基金のことです。

【基金残高の見通し】

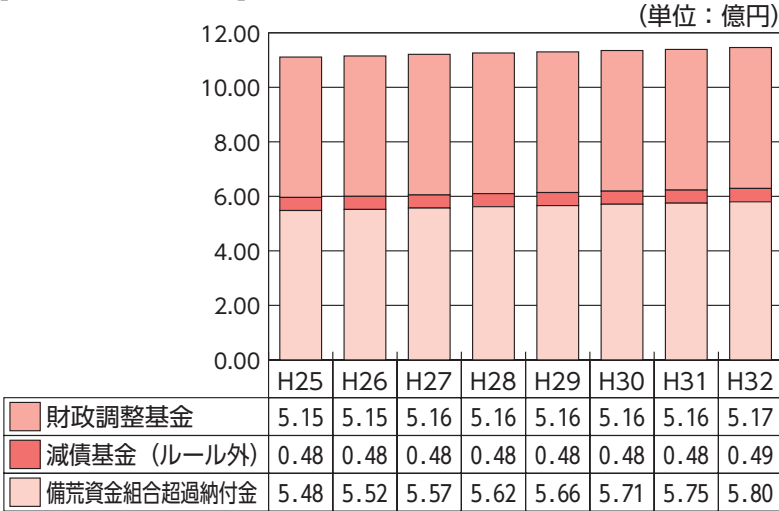

市債残高の見通し

市債残高は、一時的な増加はあるものの、減少基調で推移する見通しです。



平成28年度までは増加するものの、次年度以降は減少に転じ、平成32年度には、平成25年度に比べ0・87億円減少する見通しです。

【市債残高の見通し】

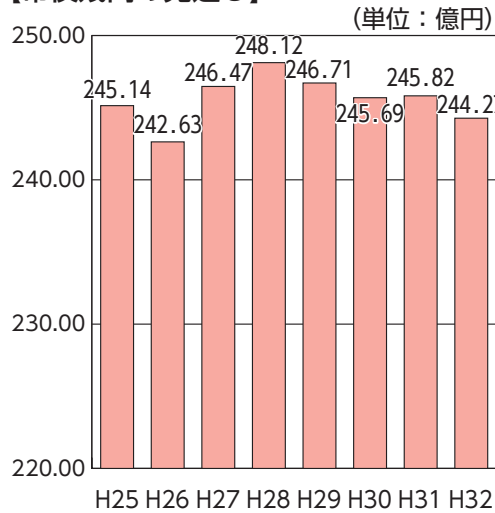

見通しにおける主な事業

これまで抑制してきた大型事業や懸案であった土地開発公社の債務解消を盛り込みました。

◎大型事業推進プランによる事業 110.62億円

市は、平成25年度以降、公共施設の更新や防災関連事業などに順次取り組んでいくことになるため、財政運営の安定性を堅持しながら、これらの大型事業を着実に実施することを目的に、『大型事業推進プラン』を策定しました。

中期財政見通しには、プランに計上した全事業を盛り込みました。

◎土地開発公社の債務解消 25.04億円

土地開発公社は、市に代わり公共施設用地を取得する団体ですが、市は、厳しい財政状況のため、これらの用地を買い取りできない状況が続く、公社が負った債務を解消できない状況が続いてきました。

公社債務は、平成24年度末には25.94億円に上りましたが、市は、平成25年度に、三セク債を活用してこれを代位弁済する予定です。

中期財政見通しには、これら公社債務解消に係る経費を盛り込みました。



大鬼くんの言うように、特に厳しい状態からは脱け出したと言えるでしょう。また、大型事業や公社の債務解消については、財政見通しを踏まえて実施を決定しましたので、これにより財政状況が悪化することはないと考えています。しかし、今後の人口推移を考えると、市税収入は年々減少していくでしょうし、地方交付税が大きく減額されることも懸念されます。加えて、近い将来にはその他の公共施設の更新なども予想されるため、より慎重な財政運営を心掛けなければなりません。



でも、大型事業や土地開発公社の債務解消による負担が、市の財政を圧迫していくことにはならないのかしら…



となのかな…

期間中の全ての年度で、単年度黒字が確保される見通しになったということは、ひとまずは安心していいということかな…

今後の財政運営について

11.27

大規模停電

あの日を忘れない

学んだことを生かそう

問い合わせ 総務グループ (☎85)1130

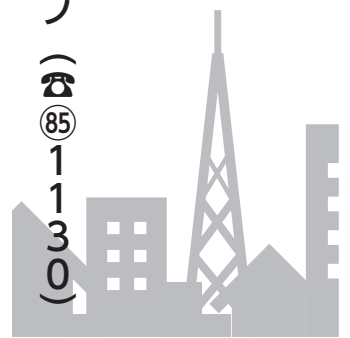

平成24年11月27日、暴風雪により送電線鉄塔が倒れ、大規模停電が発生しました。市内2万1千320戸が停電し、4日間にも及ぶ長い停電となりました。あの大規模停電から間もなく1年になります。今号では、大規模停電を教訓とした市や市民活動団体などの取り組みなどを紹介します。

昨年発生した大規模停電を踏まえて、市で次の取り組みを実施しています。

各避難所の 災害時備蓄品の整備

昨年の停電は11月末の冬期間に発生しました。電力の供給が止まり家庭では灯油ストーブが

使用できませんでしたが、各関係機関や民間企業から毛布やポータブルストーブなどの支援があり、



▲寄せられた救援物資

避難所では暖を取ることができず、

市は、今回の大規模停電を教訓とし、避難所への毛布や停電時にも利用できるガスストーブ、非常用ガス発電機の備蓄を進めており、冬季の災害にも対応できる体制づくりを進めています。

市民に正確な情報を 伝達する広報活動

大規模停電発生時、避難所情報を広報車で広報していましたが、聞こえなかったとの意見が多く寄せられました。これを改善するために、スピーカーを4方向に搭載した広報車の整備と広報車による周知方法の見直しを行いました。この取り組みの効果については、総合防災訓練や各

町内会の避難訓練などでの広報活動を通して、検証を進めています。

災害に強いまちを 実現するために

市は、他自治体や関係機関、民間企業などと災害時における支援協定を締結しています。大規模停電発生時には生活必需品や暖房器具の提供を受け、協定が効果的であることが実証されました。

現在は、札内町に建設されている太陽光発電施設の電気を災害時に利用できるよう、協定の締結を進めています。今後も他の自治体や関係機関との連携、迅速な応急・復旧活動を行えるよう、各種の災害に対応した多角的な協定の締結に取り組んでいきます。

当時の気象の概要

11月27日、低気圧が発達しながら胆振・日高地方を通過し、強い冬型の気圧配置となって寒気が流入しました。このため、低気圧通過後は西寄りの風が、明け方から朝にかけて急速に強まり、雨が湿り雪に変わって、暴風による被害が発生しました。市内では、最大瞬間風速24・2m/sを観測しました。これは11月27日時点では観測史上歴代1位の風速でした。



▲強風によって倒れた木

被害状況

暴風により、住家21棟、非住家6棟、公共施設などの建物破損32施設、道路3箇所、倒木75本の被害が発生しました。

また、停電により商店が営業ができななどの甚大な被害が発生しました。

いざというとき 慌てないように

今回の停電では、停電発生直後にポータブルストーブや乾電池などを購入する方が多く見られました。

「災害は忘れたころにやってくる」とよく言われます。自然の猛威を防ぐことは難しく、災害はいつ起こるかも分かりません。日ごろからの備えを大切に、万が一災害が発生した場合にも落ち着いて行動できる準備をしておきましょう。

停電に備えて用意しておくもの

- 携帯ラジオ
- 懐中電灯・ろうそく・ランタン
- カセットコンロ
- ポータブルストーブ（電池式）
- 使い切りカイロ・湯たんぽ
- 乾電池
- 携帯電話の乾電池式充電器

また、停電時には市内で暴風が発生したことにより、各家庭の庭の木が倒れたという電話が市にたくさん寄せられました。自分の財産は自分で守るといふ原則に立ち、異変を感じたときには自らテレビやラジオから情報を集め、サイレンなどにも気を配り、適切に判断し行動できるよ

う備えましょう。

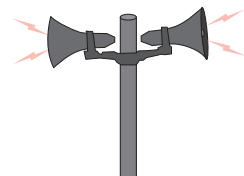

全国からあたたかい 支援の輪

全国各地の企業や商店、団体、個人、自治体などさまざまな方から、食料品や飲料水、懐中電灯、使い切りカイロなど、たくさんの方の支援を受けました。

行政と

市民活動団体の連携

大規模停電が発生した当時、市職員が自主避難者を受け入れるための避難所を開設したり、消防が破損した家屋や倒木の処理に当たったりするなどの対応をしました。

また、市の備蓄などのほか、陸上自衛隊からストーブや毛布などの救済物資の貸与を受け、市民が避難生活を送るための態勢を整えました。

避難所では、多くの市民活動団体による炊き出し支援がありました。冬季の避難生活の中で温かい食事の

提供は、困難の中にある避難者の大きな助けとなりました。

また、市連合町内会は、市内の停電状況などの情報共有や高齢者の安否確認などを実施し、自分たちの命は自分たちで守るといふ、地域コミュニティによる地域力が発揮されました。



▲炊き出しの様子

自助・共助・公助で 減災を推進

大規模停電という全国でも類のない経験を私たちがだからこそ、この経験を生かし、災害時に自分で行うことができる、地域でできること、行政ができることを一緒に考え、地域防災力の向上に努めましょう。

停電による市の対応

【26日(月)】

21時17分

暴風警

報に伴

う警戒

態勢を

執る

【27日(火)】

7時45分

市内全

域で停

電発生

12時50分

北海道電力(株)から説明が

あり、停電の原因が送電線鉄塔の

倒壊によるものであり、復旧に3

日程度かかることが判明

〈15時〜21時 最大2万1千320世帯

が停電〉

17時〜 避難所を開設（鷺別公民館、

富岸小学校、市民会館、婦人セン

ター、登別温泉(公民館)

【28日(水)】

16時30分〜 避難所追加開設（鉄南

ふれあいセンター、常盤婦人研修

の家、老人憩の家(ごしの家)

【30日(金)】

4時50分 送電線の復旧により、電

力供給開始。避難所を順次閉鎖

20時 最後の避難所を閉鎖し、警戒

態勢を解く



▲倒壊した電線鉄塔

登別市表彰

総務グループ (☎⁰⁵1130)

登別市功労者表彰・登別市表彰は、永年にわたり登別市の行政や社会福祉などに貢献し、市民の模範となる行いをした方や団体に対し、表彰を行うものです。

このたびの受賞者は、市功労者表彰12人、市表彰34人1団体（自治貢献表彰16人、社会貢献表彰7人、教育文化貢献表彰11人、善行表彰1団体）で、11月3日(日)の文化の日に市民会館で表彰式が行われます。

登別市功労者表彰



後藤 五郎

勲さん

永年にわたり交通安全指導員として交通安全思想の啓発並びに交通事故防止に尽力



橘 たちばな

定さん

永年にわたり町内会長及び役員として市勢の発展と振興に尽力



脇 わき

俊昭さん

永年にわたり町内会長及び役員として市勢の発展と振興に尽力



高澤 たかざわ

光男さん

永年にわたり町内会役員並びに老人クラブ会長として市勢の発展と振興に尽力



高橋 たかはし

清一さん

永年にわたり消防団員として郷土防災の発展と振興に尽力



齊藤 甲斐之助さん

永年にわたり学校医として児童の健康管理並びに学校環境衛生等の向上に尽力



清水 しみず

武さん

永年にわたり交通安全指導員として交通安全思想の啓発並びに交通事故防止に尽力



邊見 へんみ

昇さん

永年にわたり交通安全指導員として交通安全思想の啓発並びに交通事故防止に尽力



早川 はやかわ

邦雄さん

永年にわたり学校歯科医として児童の健康管理並びに学校環境衛生等の向上に尽力するとともに健康づくり推進協議会委員として市民の健康と福祉の保持に尽力



佐藤 さとう

豊さん

永年にわたり学校歯科医として児童生徒の健康管理並びに学校環境衛生等の向上に尽力するとともに介護認定審査会委員として介護保険制度の運営に尽力



千葉 ちば

一男さん

永年にわたり町内会長及び役員として市勢の発展と振興に尽力するとともに民生委員児童委員として社会福祉の向上に尽力



斎藤 さいとう

康子さん

永年にわたり学校薬剤師として児童生徒の健康管理並びに学校環境衛生等の向上に尽力

平成25年度 登別市功労者表彰

問い合わせ

登別市表彰

自治貢献表彰

多年にわたり暴力追放運動推進団体連絡協議会役員として暴力排除の啓発並びに暴力追放運動に尽力

古伯 睦夫さん

多年にわたり消費者協会役員として消費者保護並びに消費生活の向上に尽力

羽澤 ケイさん

多年にわたり町内会役員として市勢の振興と発展に尽力

伊藤 芳雄さん
石谷 弘二さん

本間 経造さん
山崎 信一さん

善方 仁さん
小林 良郷さん

山本 春雄さん
南 行雄さん

春木 勉さん
近井 健一さん

江口 武利さん

多年にわたり都市計画審議会委員として都市の健全な発展に尽力

石井 憲一さん
宮武 尚史さん

多年にわたり市議会議員として市勢の発展と振興に尽力

中山 富雄さん

社会貢献表彰

多年にわたり交通安全指導員として交通安全思想の啓発並びに交通事故防止に尽力

有坂 了堅さん

多年にわたり介護認定審査会委員として介護保険制度の運営に尽力

角井かおるさん
今野 廣利さん

多年にわたり福祉団体役員として社会福祉の向上に尽力

高橋 良夫さん
高野 律雄さん

多年にわたり商工会議所会頭として産業の振興に尽力

上田 俊朗さん

多年にわたり学校医として児童の健康管理並びに学校環境衛生等の向上に尽力

宮町 敬吉さん

善行表彰

多年にわたり登別温泉における観光案内並びに記念撮影協力等のボランティア活動を通じ観光の振興に尽力

登別市観光
ボランティアガイド会

教育文化貢献表彰

多年にわたり体育団体役員として体育の振興に尽力

前野 利一さん

高橋 務さん

多年にわたり体育団体役員として体育の振興に尽力するとともに文化団体役員として芸術文化の振興に尽力

五十里満義さん

多年にわたり図書館協議会委員として教育と文化の発展に尽力

合田美津子さん

多年にわたり青少年指導委員として青少年の健全育成に尽力

高橋 正子さん

高橋 良子さん

佐藤美代子さん

佐藤 文子さん

山本富美子さん

小沢裕美子さん

木下 則男さん



男女共同参画社会を目指して
あなたも私も自分らしく

少子化をみんなで考えてみよう



問い合わせ
市民サービスグループ
(☎85) 2139

市は、4月にさらなる男女共同参画社会の実現に向けて策定した『登別市男女共同参画基本計画(第2次)』に基づき、男女共同参画社会の実現のために、さまざまな取り組みを行っています。

男女共同参画を推進するためには、女性も男性も、それぞれの身体の特徴を十分に理解し合い、互いに思いやりを持って生きることが前提となります。

また、女性も男性も健康で心豊かな生活を営むためには、一人一人が日常生活における健康づくりの大切さを自覚することと、『生きがい』を感じることが必要です。

今号では、平成6年の国際人口開発会議で提唱された『リプロダクティブ・ヘルス/ライツ(性と生殖に関する健康と権利)』の観点から少子化問題を考えます。

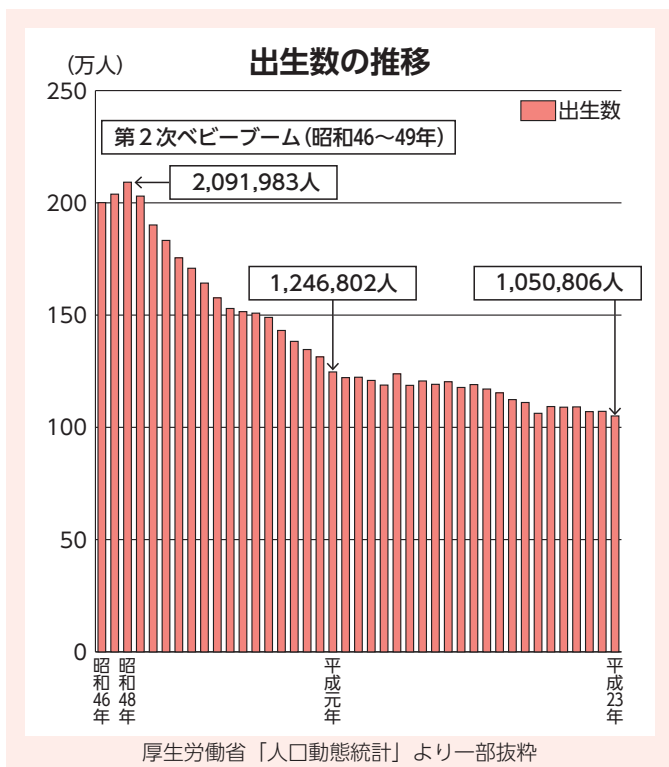

※リプロダクティブ・ヘルス/ライツとは、妊娠や出産、中絶などに関わる女性の健康を

重視し、さらに産む産まないの自己決定権のほか、生涯にわたって女性が自分の健康を主体的に守って生きることをいいます。

少子化が進む要因

少子化が進む要因は、晩婚化や未婚率の上昇のほか、新たに『もつけない子どもの数の変化』が挙げられます。

国立社会保障・人口問題研究

理想の子ども数を持たない理由 (複数回答)

— 予定子ども数が理想子ども数を下回る夫婦について —

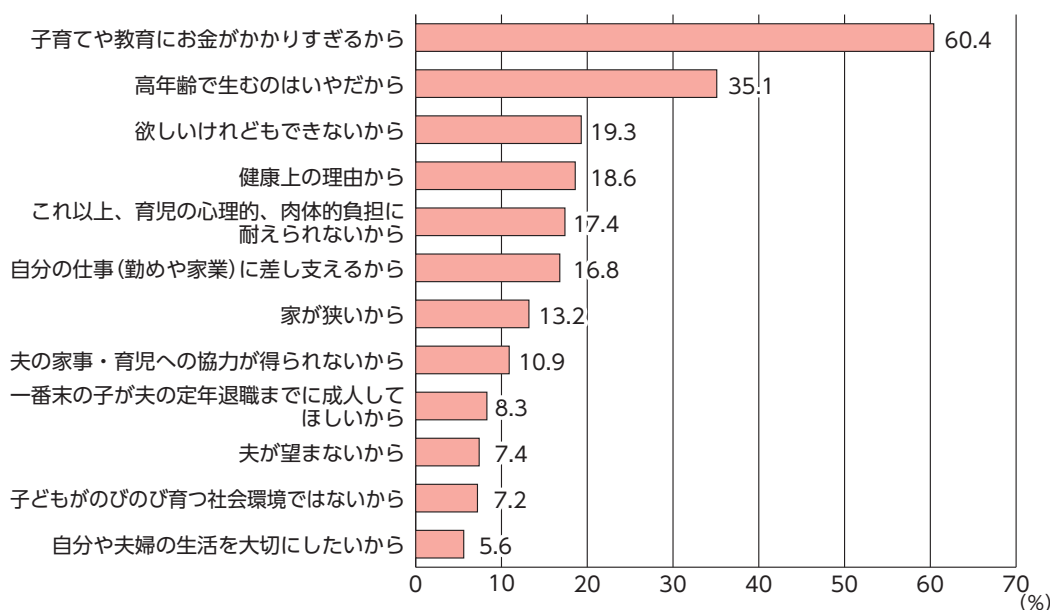

所の第14回出生動向基本調査によると、『理想の子ども数を持たない理由』で最も多かったのは、『子育てや教育にお金がかかりすぎるから』という経済的なものでした。

現在、女性の社会参画は少しずつ進んでいます。『働く女性』をサポートする体制は十分とは言えず、晩婚化や高齢出産もやむを得ない状況の方も多く見られます。

11月12日(火)～25日(月) 女性に対する暴力をなくす運動

配偶者などからの暴力や性犯罪、売買春・人身取り引き、セクシュアル・ハラスメント、ストーカー行為などの女性に対する暴力は、女性の人権を著しく侵害するものであり、男女共同参画社会を形成していく上で克服すべき重要な課題です。

また、暴力は犯罪であり、決して許されるものではありません。

ひとりで悩まずに、まず相談しましょう。

女性に対する暴力根絶のためのシンボルマーク



『配偶者からの暴力の防止及び被害者の保護に関する法律』が一部改正されます

改正の主な内容は、適応対象の拡充や支援体制強化と整備推進などです。

詳しくは、内閣府男女共同参画局ホームページをご覧ください。

配偶者暴力防止法

検索

『ストーカー行為等の規制等に関する法律』が一部改正されました

詳しくは、警視庁ホームページをご覧ください。

ストーカー規制法

検索

男女共同参画作品展表彰式 にお越しく下さい

6月に開催された4回目の男女共同参画週間作品展で入賞した標語17作品、習字27作品、ポスター5作品を表彰します。

また、引き続き男女共同参画フォーラム2013を開催します。

◎日時 11月17日(日)

12時15分 表彰式

13時 ビデオフォーラム

◎場所 市民会館



高齢妊娠・出産がもたらす影響

高齢妊娠・出産がもたらす影響としては、女性の卵子が老化することによる『不妊』や妊娠しても流産を繰り返す『不育症』などがあります。

『卵子の老化』

全ての卵子は女性が胎児のころに形成され、この卵子が成熟し、第2次性徴期から閉経までの間に排卵されます。

『不育症』

妊娠しても流産を繰り返す状態を『不育症』といいます。



卵子は生理のたびに新しいものが形成されるのではなく、胎児期に形成されたものが順番に排卵されるため、おおむね35歳を過ぎると、卵子の老化によってそれまでよりも妊娠しにくくなります。

この原因は、子宮筋腫などの子宮形態異常や黄体機能不全による内分泌因子のほか、免疫によるもの、感染症などさまざまなる理由があります。

現在では、不育症と診断されても、その原因ごとの治療により、80歳以上の方が出産できるようになりました。

また、必ずしも妊娠年齢の高齢化が不育症をもたらすわけはありませんが、高齢妊娠は流産の確率を上げると考えられています。

正しい情報理解を

今後、女性が子育てをしながら、これまで通り仕事を続けるためには、家庭における夫婦の役割分担、男性の育児休業取得率の向上など、環境整備の推進が重要となります。

女性が『働き続けること』と『家庭や子どもを持つこと』は、決して二者択一を迫られるべき問題ではありません。

しかし、現実には『子どもを育てる環境になったときには、既に、自分の身体がその願いをかなえることができない状態だ

った』ということもありえます。それを回避するためにも、働く女性は、高齢妊娠・出産がもたらす影響などに関する情報を正しく理解することが大切です。



かるやか教室で 介護予防を始めましょう



市の高齢化率は、平成2年は13.1%でしたが、平成25年8月末には30.3%となり、今後も高齢者の割合が増えていくことが予測されます。

皆さんが、生き生きと元気に暮らしていくためには、一人一人が健康を守っていくことが大切です。

自分の体をもう一度見直し、心身ともに健康で生きがいのある生活を送るために、元気なうちから介護予防を始めませんか。

問い合わせ 高齢・介護グループ (☎05 5720)

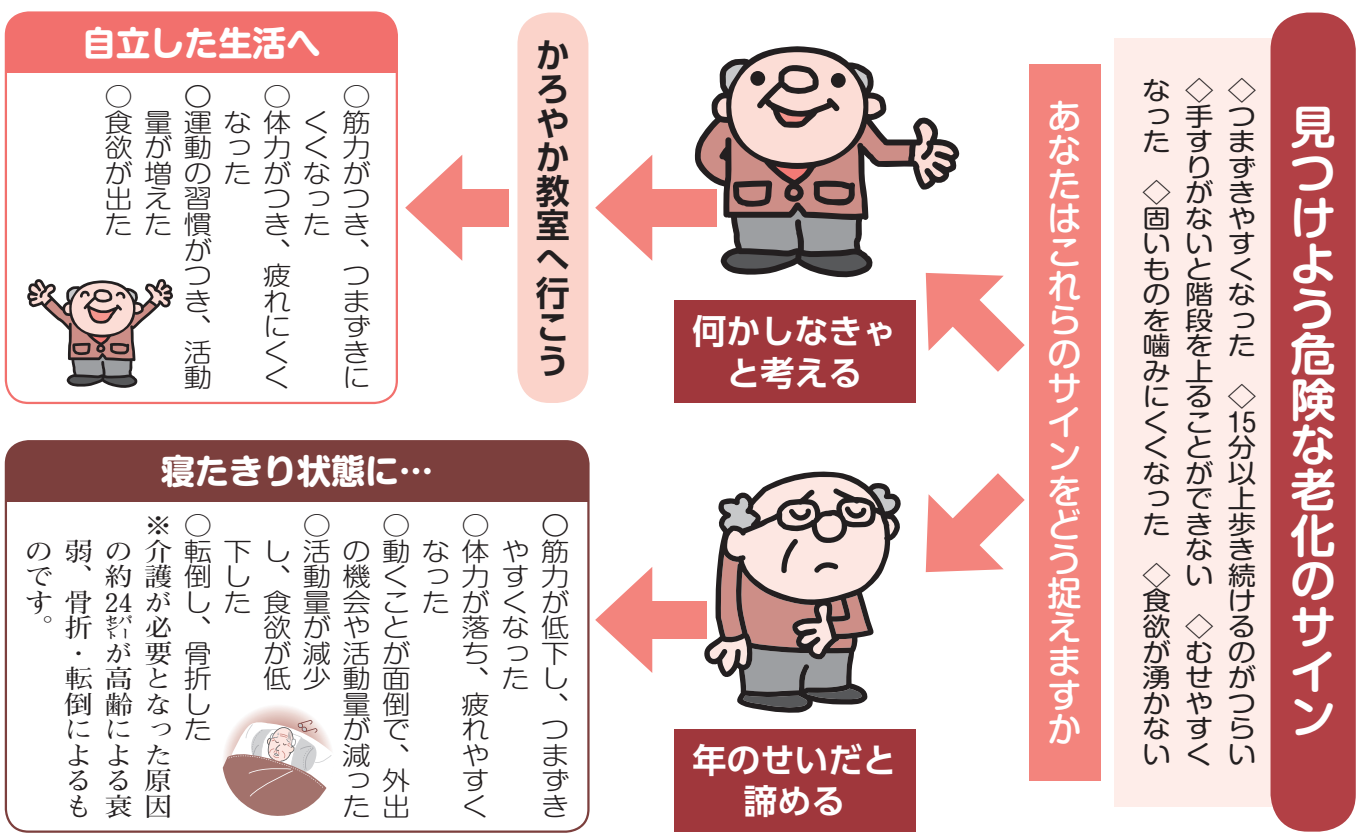

たんぽぽ



和 (なごみ) 教室



ひまわりサークル



新寿の家健康サークル



ななかまど



コスモスサークル



元気クラブ

かるやか卒業教室

かるやか教室を卒業した方が、自主的に体操を継続しており、現在は15教室が活動しています。

教室で習った内容をもとに、教室ごとに工夫した活動に取り組み、仲間づくりや外出の機会創出、体操の継続など、介護予防の役割を担っています。

認知症 予防



脳活性化の指体操

指を動かすことで、脳への血流がよくなり、脳が活性化します。

運動機能 向上



かるやか体操

足腰の筋力を強化することで、転倒しにくい体づくりや、膝・腰の痛み軽減につながります。

かるやか教室って

何？

かるやか教室では、理学療法士や保健師による楽しく無理なく続けられる体操の他、お口や食事の話などを行っています。体を動かすだけでなく、お話をすることや笑うことが、認知症予防やうつ・閉じこもり防止につながります。

口腔機能 向上



歯科衛生士のお話

唾液が出る口腔体操などが学べます。

- ◎ **タオル体操** タオルを使って、腕や足など全身を動かします。
- ◎ **リズム体操** おなじみの歌に合わせ楽しく体を動かします。
- ◎ **管理栄養士のお話** バランスのとれた食事、減塩の工夫などが学べます。
- ◎ **体力測定** 片足立ちや30秒立ち座りなどを行い、バランス力や足腰の筋力をみるができます。この他、レクリエーションや歌、足指体操なども行っています。



卒後教室の皆さん

かるやか教室は市内4カ所（鷺別公民館、若草つどいセンター、老人福祉センター、婦人センター）で行っています。また、出張かるやか教室も行っていますのでご利用ください。詳しくは29ページをご覧ください。



すずらんサークル



きたこぶしサークル



のびのびサークル



ハッピーフレンズ



なかよしクラブ



わかばサークル

4教室が今年から活動を始めました



美人草（ひなげし）サークル



さわやかサークル

成功のために、満足のために

日本工学院北海道専門学校紹介

問い合わせ

日本工学院北海道専門学校

☎0888 FAX0900

<http://www.nkhs.ac.jp>



文化や教育・福祉の充実を重点施策としてまちづくりを進める市の強い要請を受け、日本工学院北海道専門学校が開校したのは昭和57年4月。その後30年以上にわたり、夢を持ち、その道のプロとして生きていくための、専門知識と技術を修めた多くの若者たちを札幌の大地から送り出してきました。今号では、日本工学院北海道専門学校の学科や進学、就職活動のサポート体制などについて紹介します。

時代が望む エキスパートを養成

日本工学院北海道専門学校には5つの仕事分野をカバーする9学科8コース6専攻があります。プロフェッショナルになるための学習サポートにとどまらず、学生生活から社会に羽ばたくまでをしっかりとサポートします。

資格取得に有利な 国家資格認定校

日本工学院北海道専門学校は、多くの国家資格認定校で、卒業と同時にまたは実務経験を積むことで資格が取得できたり、試験の一部が免除されるなど、価値の高い国家資格を有利に取得できます。普段の授業のほか、特別講座でも資格対策を行います。

一人一人の就職力を高める 独自のバックアップ体制

入学直後に行う『就職オリエンテーション』をはじめ、『就職ガイダンス』『就職模擬試験・模擬面接』など、年間を通して多彩な就職プロジェクトを展開。学内のキャリアサポートセンターとクラス担任、講師陣が一丸となり、学生一人一人の夢の実現をバックアップします。

一人一人に目を配り やる気を伸ばす教職員

学生の毎日の変化に気付く、きめ細やかなサポートのできる『担任制』と、専門力を高め人間力を育む『段階型教育』で学生の個性を最大限に引き出します。学生のちょっとした変化やサインに気付けるよう、教員と学生のコミュニケーションを重視しています。

就職につながる 実習中心のカリキュラム

『できること』『得意なこと』が一人一人身に付くよう、業界の第一線で活躍する現役のプロをはじめ、業界経験豊富な講師陣が丁寧に指導します。豊富な実習量と日本工学院北海道専門学校独自の実習プログラムで、即戦力となる人材を育成します。

学科・専攻・コース		学びのテーマ	将来の仕事
クリエイティブ系	ゲームクリエイター科	作品のおもしろさを追求し、ゲーム制作のノウハウを習得します	ゲームクリエイター、ゲームディレクター、ゲームプログラマー、ゲームデザイナーなど
	CGデザイナー科		アニメーター、原画クリエイター、作画監督、キャラクターデザイナー、CGデザイナー、3DCGデザイナー、CGコンテンツプランナー、3DCGアニメーター、Webデザイナー、Webプログラマー、グラフィックデザイナーなど
	キャラクター専攻	ゲーム、アニメーションなどのキャラクターデザイン制作に必要なさまざまな技術を学びます	
	イラスト専攻	感性を磨きながら、2Dを中心としたイラスト全般の制作スキルを習得します	
	アニメーション専攻	アニメーション制作の高度なテクニックを習得します	
	ゲームグラフィックス専攻	ゲームに向けた3DCG制作について学び、マルチに活躍できるCGクリエイターを養成します	
	Webデザイン専攻	デザイン力を身につけ、さまざまなニーズに合わせたWebサイトの制作について学びます	
グラフィックデザイン専攻	ポスターやパンフレットなどのパブリッシングデザインの制作について学びます		
IT系	情報処理科		プログラマー、システムエンジニア、ネットワークエンジニア、Webプログラマーなど
	ITライセンスコース	プログラミング、システム設計を習得し、技術と資格が備わったITエンジニアを育成	
	パソコンマスターコース	資格取得を目標に、パソコンに強いビジネススペシャリストを目指します	
テクノロジー系	自動車整備科		国産車・輸入車ディーラーのメカニック、レーシングメカニック、バイクメカニックなど
	テクノロジー科		エネルギー開発・設計技術者、プラント設計技術者、電気・電力設備の設計技師など
	電気工学コース	道内唯一の電気主任技術者資格認定校で、電力関連に携わる電気技術者を育成	
	建築学科		建築士、建築設計技術者、建築職公務員、建築コンサルタント、インテリアデザイナーなど
	インテリアデザインコース	空間デザインやインテリアに関する知識を学び、建築業界で活躍する実力を養います	
テクニカルコース	建物の設計、デザインに携わる建築家や、建築設計・施工技術者を目指します		
公務員系	公務員学科		国家公務員(Ⅲ種)、防衛省職員(Ⅲ種)、土木職公務員、都道府県職員(初級)、警察官、消防士など
	公務員事務コース 警察官・消防士コース 土木技官コース	1年で合格できる独自システムが強み。公務員への夢を叶える学科	
医療系	医療秘書科		医療事務、医療秘書、電子カルテインストラクター、病院管理、病棟クラークなど
	柔道整復科		医療現場だけでなく、スポーツ分野でも活躍できる柔道整復師を養成します

2013年3月卒業生の
主な就職先・進学先

・IT・クリエイター系

都築ソフトウェア、富士ゼロックス北海道、マークス、ワンオールシステム、プロシード、日本プレスメントセンター、北海道旅客鉄道など

・自動車整備系

日産プリンス札幌販売、釧路農業協同組合機械センター、札幌日産自動車、札幌トヨタ自動車など

・電気・情報ネットワーク・建築系

一般財団法人北海道電気保安協会、電制、アサヒファシリテイズ、熊谷組、日本フードパッカー、エスシー・マシナリなど

・公務員・医療秘書系

国家公務員Ⅲ種、北海道職員、札幌市職員、登別市職員、室蘭市職員、帯広市職員、清水町職員、北海道警察など

・しん灸・柔道整復系

北海道健康社道北整骨院、大能長生館、熊川鍼灸マツサイジ治療院、爽快グローバル笑顔道、道北整骨院など

登別市民憲章啓発標語 金賞・優秀賞作品 紹介

問い合わせ
登別市民憲章推進協議会事務局連絡所
(企画調整グループ内・☎851122)

登別市民憲章推進協議会は啓発活動の一環として、市内全8小学校の4年生を対象に、標語を募集しました。

テーマは市民憲章5項目のうちの2項目『自然を愛し 力をあわせて 緑と空 気と太陽のいっばいある きれいなまちをつくりましょ』と『未来をつくる青少年の 健全な夢の育つまちをつくりましょ』です。

金賞

事故のない 平和を守る ヒーローに	幌別小学校	塩谷 莉桜
青少年 あかるい夢の そだつまち	幌別西小学校	林海愛
この町で 夢切り開く 第一歩	幌別東小学校	差波 里歩
わらう声 たくさんびびく 登別	青葉小学校	高橋 七海
助け合い 笑顔あふれる 思いやり	驚別小学校	秋本 沙織
登別 みんな笑顔で 夢をもつ	若草小学校	渡部 杏
私たちの ゆめを育む まちづくり	富岸小学校	下山 佳那琉
登別 未来に向かう 子どもたち	登別小学校	新井田 有希

優秀賞

親切な 心が町を かがやかせる たくさんの 緑と空気が太陽が きらきらかがやく 登別	幌別小学校	中野 美映
登別 平和で豊かな 毎日へ 緑と空気 自然を愛し かがやくまち のぼりべつ 夢におかたって 歩きだす 大好きで すつと住みたい この場所に ルールを守る強い心	幌別小学校 幌別西小学校 幌別西小学校 青葉小学校 青葉小学校	高橋 由衣 中川 蓮 渡邊 詩織 須美 風音 富永 言葉 笠間 暁陽 青葉 治輝 藤枝 百花 木村 万鈴 若松 万崇 西本 寛崇 黒田 真帆 富田 亜梨朱 谷川 みはる 川口 颯太 長幡 浩翔 遠藤 亮顕 岸本 羽来 野村 颯汰
一人より みんなでつくろう 元気未来 まちづくり 緑を育て 夢づくり 登別 未来をつくる 町づくり 太陽と 自然を愛し 未来へと	富岸小学校 富岸小学校 富岸小学校 富岸小学校 登別小学校	富田 浩翔 長幡 亮顕 遠藤 羽来 岸本 颯汰 野村 颯汰

市民憲章啓発活動

登別市民憲章推進協議会は、本年度の新たな活動として9月20日(金)に街頭啓発を行いました。JR幌別駅とアーニス、イオン登別店で通学・通勤、買い物中の皆さんへポケットティッシュなどの啓発品を配布しました。



▲ JR幌別駅で協議会と一緒に啓発活動をする登夢くん

財政公表

平成25年9月末の財政状況をお知らせします

平成25年度各会計予算は、平成25年第1回登別市議会定例会で各会計の当初予算が議決され、その後、9月30日までに一般会計は3回、学校給食事業特別会計、公共下水道事業特別会計、簡易水道事業特別会計、介護保険特別会計がそれぞれ1回の補正を行っています。

平成25年度予算の9月末日現在における収入と支出の概況、市民の市税負担の状況、市債の状況などをお知らせします。

問い合わせ 財政グループ (☎01331)

●平成25年度各会計予算の執行状況

会計名	一般会計	特別会計							合計	
		国民健康保険	学校給食事業	公共下水道事業	簡易水道事業	介護保険	カルルス温泉スキー場事業	後期高齢者医療		
当初予算額	190億7,500万円	65億1,470万円	3億5,940万円	26億9,380万円	3,560万円	32億2,450万円	1億1,390万円	6億7,400万円	326億9,090万円	
補正額	1億3,861万円	0円	330万円	240万円	80万円	2,747万円	0円	0円	1億7,258万円	
前年度繰越額	5億8,064万円	0円	0円	5,000万円	0円	0円	0円	0円	6億3,064万円	
予算現額 (9月30日現在)	197億9,425万円	65億1,470万円	3億6,270万円	27億4,620万円	3,640万円	32億5,197万円	1億1,390万円	6億7,400万円	334億9,412万円	
平成24年度決算額	歳入	202億9,152万円	66億9,917万円	3億4,957万円	27億0,938万円	3,648万円	30億7,665万円	1億351万円	6億5,859万円	339億2,487万円
	歳出	197億9,328万円	65億4,792万円	3億4,955万円	27億0,665万円	3,648万円	30億2,754万円	1億351万円	6億5,859万円	332億2,352万円
	差引	4億9,824万円	1億5,125万円	2万円	273万円	0円	4,911万円	0円	0円	7億135万円
歳入	収入済額	96億5,216万円	26億3,183万円	8,043万円	2億7,649万円	669万円	13億288万円	0円	2億3,395万円	141億8,443万円
入	収入率	48.8%	40.4%	22.2%	10.1%	18.4%	40.1%	0.0%	34.7%	42.3%
歳出	支出済額	74億5,038万円	27億6,067万円	1億4,535万円	10億3,901万円	1,084万円	12億5,580万円	806万円	2億2,582万円	128億9,593万円
出	執行率	37.6%	42.2%	41.6%	38.4%	29.7%	41.5%	7.8%	34.3%	38.8%

※項目ごとに表示単位未満を四捨五入しているため、積み上げ額が一致しない箇所があります。

●市債残高の状況

会計名	残高	
一般会計	208億5,174万円	
特別会計	学校給食事業	1,424万円
	公共下水道事業	191億1,608万円
	簡易水道事業	1億610万円
合計	400億8,816万円	

●市の財産の状況

区分	面積・金額	
土地	638.2万平方メートル	
建物	29.1万平方メートル	
基金など	現金	35億334万円
	土地	11.0万平方メートル
その他	債権など	5億526万円
	土地	6.4万平方メートル

●市民1人あたりに換算すると

市民1人当たりが負担する市税
10万70円

市民1人当たりに使われるお金
37万7,152円

市民1人当たりの借金の残高
40万9,307円

※市税収入と一般会計予算額、一般会計市債残高を人口で割った金額です。

人口 **5万944人**
(平成25年9月30日現在)

●一時借入金の状況

9月30日現在において、一時借入金はありません。



もつと身近に
楽しみながら消防体験

消防・救急フェスティバル

9 / 21

9月21日(土)、イオン登別店で消防・救急フェスティバル(市主催)が開催されました。この催しは、市民に消防を身近に感じてもらう、命の尊さや災害時の対策など、防災に関する意識を高めてもらうために、毎年行っています。駐車場会場では、子どもが楽しみながら消防に親しめるミニレスキュー体験や防火衣をまとつての消火体験のほか、はしご自動車や救助工作車、救急自動車の展示が行われ、大人も子どもも興味深く見学していました。

店内会場では、各別消防創設100周年にちなんだ創設当時の沿革パネル展やAED(自動体外式除細動器)の使用法と心肺蘇生を学ぶ救急講習会などが行われ、参加者は真剣に受講していました。

また、今回のフェスティバルで『ばん平くんジュニア』がお披露目され、子どもたちの人気を集めていました。



▲絵本の読み比べに聞き入る参加者

普段とは一味違った
町の魅力を再発見

のぼりべつカルチャーナイト2013

9 / 20

9月20日(金)、市内各地で『のぼりべつカルチャーナイト2013』(同実行委員会主催)が行われ、公共施設や民間施設、14カ所が夜間公開されました。

この催しは昨年に続き2回目の開催となり、市立図書館では英語と日本語による絵本の読み比べ、郷土資料館では未公開資料展など各施設が専門分野を生かした催しを行いました。

消防本部でははしご自動車で高さ20メートルまで上がる体験が行われ、参加した子どもは普段見られない景色に目を輝かせていました。



▲地元の食材を使った給食を味わう参加者

10月7日(月)～9日(水)の3日間、市民会館で『第4回のぼりべつし学校給食展』(市主催)が開催され、学校給食をテーマとした児童生徒の絵画と標語の作品展や給食で使われている調味料の紹介、手洗い指導、栄養教諭による食育相談などが行われました。

8日(火)の12時から給食の試食会が行われ、参加者は前浜産のたらこを使用したクリームパスタなどをおいしそうに味わいました。

第4回のぼりべつし学校給食展

給食をもっと身近に

10/7~9

『ありがとう』の
気持ちを乗せて

9/27

9月27日(金)、らいば公園から幌別中学校までの区間で、同中学校伝統のあんどん行列が行われました。

学校祭の一環として行われたあんどん行列は、社会を明るくする運動の協賛を得て2年ぶりに復活しました。

出発前のセレモニーでは、全校生徒がいじめ防止ソング『ありがとうの木』を合唱した後、7基のあんどんに込められたそれぞれの感謝の気持ちを紹介し、あんどんに明かりをともしました。



▲点灯したあんどんを担ぐ生徒たち

スポーツの楽しさと
健康の大切さを実感

10/6

市民スポーツ・健康フェスティバル

10月6日(日)、岡志別の森運動公園と市民プールで『市民スポーツ健康フェスティバル』(市、文化・スポーツ振興財団、北海道曹達(株)主催)が開かれました。

この催しは、スポーツなどを通して市民の健康増進を図ることを目的に、毎年この時期に開催されています。

秋空の下、岡志別の森運動公園では、『市民ソフトボール大会』や『駅伝競走大会』などが行われ、参加者は家族や友人の声援を受けながら、さわやかな汗を流していました。

市民プールでは、『水中玉入れ競争』や『水中レクリエーション』などが行われたほか、日本工学院北海道専門学校しん灸科の学生による『リラクゼーションルーム』も設けられ、市民の関心を集めていました。



▲水中玉入れ競争(上)と駅伝競走大会の様子

知って備える 防災メモ

第10回



暴風雪

雪を伴った暴風によって、重大な災害の発生する恐れがあるときに発表されるのが『暴風雪警報』です。気象台では『暴風による重大な災害』に加えて『吹雪や吹き溜まり等による重大な災害』の恐れについても警戒を呼び掛けます。



●暴風雪の恐れがあるときは

発達した低気圧の通過などにより天気が急変し、風雪の強まる恐れがある場合は、最新の気象情報をチェックし、できる限り外出を控えましょう。しばらく外出できないことも考えられるため、食料や飲料水などを確保しておくほか、停電に対する準備もしておきましょう。



やむを得ず車で外出しなければならぬときは、吹雪や吹き溜まりによって車が動けなくなることも想定し、防寒着や非常食、スコップ、けん引ロープなどを用意することも十分に燃料があることを確認しましょう。また、運転を断念して、吹雪により視界が急に悪化するなど危険を感じたときは、無理をせずコンビニエンスストアやガソリンスタンド、道の駅などで天気の回復を待ちましょう。

問い合わせ
室蘭地方気象台
(☎22)4249

人が輝き まちがときめく

仲間たち

Group

書道サークル『楽伸会』

書道サークル『楽伸会』は、市民活動センターで行われた『初心者書道教室』への参加者がより深く書を学ぶため、平成24年6月に結成しました。当初7人だったメンバーが今では12人に増え、毎月第1・3月曜日の10時から12時まで市民活動センターで活動しています。
代表の中里武さん(なかざた たけし)は「私たちが普段何気なく字を書いているですが、上手に書くことと思うと意外と難しいものです。筆の運びなど書道の基礎を学び、自分の住所や名前など、なじみのある字をきれいに書けると達成感があります。少しずつ訓練した成果が形に残るのもうれしいですね」と、書道の魅力について語ってくれました。



筆と墨で書き手の感情までも表現

会の発足当時から参加している太田新一郎さん(おおた しのぶ)は「私は書道の経験はありませんでしたが、小学校で習った習字とは全く違う書道の面白さに気付きました。書道は字が情報を伝えるだけではなく、書き手の感情までも表現できます。筆と墨でとても広い表現ができるのが魅力です」と話してくれました。



▲手本を見ながらの練習の様子

会では年に2回の展示会を開催しており、メンバーはそれを目標にして日々練習をしています。発表に向けての練習の中で、みんなが他の人の字にも触れて互いに刺激し合い、楽しく腕を磨いています。
見学を希望する方は、中里武さん(☎22)5176)まで。

わくわくした表情で参加している親子連れが印象的

「カルチャーナイトを始める前は、どれくらいの人に来てくれるかと心配していましたが、実際にたくさんの親子や市民が参加してくれたのを見て、うれしかったですね」と笑顔で話す藤井彰さん。

藤井さんが登別市でカルチャーナイトを開催するきっかけは、札幌市で10年前から開催されているカルチャーナイトの実行委員を務める知人の勧めでした。

「夜間に開放された公共施設や民間施設で、市民が地域の文化に触れ楽しむ催しであることに魅力を感じ、仲間を掛けて、実行委員会を立ち上げました。この地域では初めてのイベントでもあり、まずは市民にカルチャーナイトを知ってもらおうという気持ちで、施設への参加のお願いやチラシ作りなど手弁当で活動を始めました」と、藤井さんは振り返ります。

「消防車両の体験乗車やジェルキャンドルづくり、夜の森ムーンライトウォークなど、体験型のプログラムを中心に、普段とは違う夜のイベントにわくわくした表情で参加している親子連れが多く、とても印象的でした。参加施設も、



▲消防車両（はしご車）に体験乗車する参加者（左3人）

市民に活動を知ってもらおう良い機会になったようです」と、藤井さんは手応えを感じています。

これまで含まれていない施設にも参加してほしい

市民にカルチャーナイトを通して、地元のことをもっと知ってほしいと話す藤井さん。

「より多くの方に参加していただくため、これまで参加施設に含まれていない、市議会や銀行などにも参加してもらったり、観光客にも登別市をもっと知ってもらえるよう、登別温泉街にも参加施設があったりするといいですね。他の地域の文化を紹介したり、観光客と交流したりするのも楽しいですね」と藤井さんは、3回目となる来年のカルチャーナイト開催に早くも思いを巡らせています。



KIRARI

ふじ い あきら
藤井 彰さん(柏木町)

夜間に開放された公共施設や民間施設で、市民が地域の文化に触れ楽しむ催しとして、昨年からはまった『のぼりべつカルチャーナイト』。今年も9月20日(金)に開催され、昨年来を上回る約300人が参加しました。

カルチャーナイトは、日ごろ経験できないことを体験したり、文化に触れたりする地域の文化行事のため、年に一度、子どもたちにも特別の夜ふかしが許されるという、北欧が発祥の催しです。

札幌市や函館市、夕張市などでも開催されているカルチャーナイトを登別市で始めた藤井さんに、きっかけや思いを聞きました。

カルチャーナイトを通して地元のことをもっと知ってほしい



昭和29年、東京都生まれ。59歳。

昭和38年、東京都から登別市に転居。道内の大学を卒業後、札幌市の呉服店に勤務し、昭和59年に登別市に戻る。富士町で両親が経営する呉服店を継ぎ、現在は同所で婦人服販売の『ブティック花』を経営する。

くらしのガイド

市や国、道からの お知らせ



住まい



12月末まで単身高齢者世帯の防火訪問を行います

住宅用火災警報器の設置状況やストーブ、ガスコンロ、電気タバコなどの火気の取り扱いや使用状況を点検し、火災予防を呼びかけます。
職員が訪問したときは、ご協力ください。

岡消防署警備G (☎02551)

再生展示品を販売します

時11月17日(日)10時

所 クリンクルセンター

対 市内居住の20歳以上の方

※当日会場に来ることができ、

1週間以内に搬出できる方。

内 タンス、食器棚、テーブル、

自転車など

費 500円 (自転車は無料)

申 11月5日(火)〜15日(金)に、クリンクルセンター備え付けの申込用紙に必要事項を記入し、提出(1人1点)

※転売目的の申し込みはできません。

岡環境対策G (クリンクルセンター内・☎02958)

野良猫にエサを与えないでください

一時的な感情でエサを与えることは動物愛護ではありません。野良猫にエサを与えることで、排せつ物の臭いや庭荒らしなど、近所への迷惑や、ノミ・ダニの繁殖にもつながります。

トナリが発生したとき、エサを与えていた人が飼い主と見なされ、損害賠償の請求が認められた判例もあります。

岡環境対策G (クリンクルセンター内)

ペットは最後まで責任を持って飼いましょう

動物愛護法が改定され、ペットを最後まで適切に飼育することが明記されました。これにより保健所は、高齢や病気を理由とした引き取りを拒否できるようになりました。

岡胆振総合振興局環境生活課 (☎0249578)

浄化槽の保守点検・清掃を行います

浄化槽の保守点検と清掃の実施は、法律で義務付けられています。

12月の粗大ごみ収集

申し込み (有登和清掃 ☎0200)

※土・日曜日、祝日を除く9時〜17時。
※電話番号のかけ間違えに十分注意してください。

地区	収集期間	申込期間
新生町3・4丁目	12月2日(月)〜12月7日(土)	11月18日(月)〜11月29日(金)
鷺別町1〜3丁目	12月9日(月)〜12月14日(土)	11月25日(月)〜12月6日(金)
新生町1・2丁目	12月16日(月)〜12月21日(土)	12月2日(月)〜12月13日(金)

※粗大ごみは、1品ごとに『ごみ処理券(1枚160円)』を張って出してください。(1回につき5品まで)

問い合わせ 環境対策グループ (クリンクルセンター内) ☎02958

指定ごみ袋等取扱店と
クリーンチケット取扱所の解除
大野薬店(片倉町)

ター内・☎02958

ます。

浄化槽の正常な機能維持と、異常や故障などの早期発見のため、定期的に保守点検と清掃を行ってください。

岡環境対策G (クリンクルセンター内・☎02958)

電気計器の有効期限は切れていませんか

貸しビルやアパートなどの電気計器(子メーター)には法律で定める有効期限があります。『検定ラベル』(計器類に添付)や『検定票』で確認してください。

岡北海道経済産業局電気・ガス事業室 (☎011-709-8353)

無料法律相談

借金に関する相談・無料 弁護士による直接面談

受任時初期費用(例:自己破産20万円〜)分割可

むろらん法律事務所 札幌弁護士会 弁護士 高村 真人

借金の整理・過払請求・契約書作成・売掛金請求・先物取引被害など各種相談承ります。

室蘭市中島町2丁目27-11インプレス中島402号室【要予約】相談料2回目以降3,000円

☎0143-41-3155

むろらん法律事務所 検索 民事法律扶助制度対応(応相談)

昭和57年〜昭和59年製のトヨタ石油ファンヒーターを探しています

対象機種

LCR-3・LCR-3-1
LS-3・LS-3-1・LS-6

LCR-3タイプ LS系タイプ



型番表示部

ご連絡先

〒467-0855 名古屋市瑞穂区桃園町5番17号

株式会社 トヨタ

フリーコール

0120-104-154

(お客様よりお知らせ頂きました個人情報、商品の交換目的以外には使用いたしません)

現在の石油ファンヒーターはPSCで定められた安全装置が全機種についております

計画・税 財政



意見公募の結果を 公表します

平成24年度実施事業を対象とした事務事業評価について、8月1日から31日まで、意見を募集したところ、24件の意見が寄せられました。

寄せられた意見は、今後の事務事業改善などの参考とさせていただきます。

また、意見の要旨と市の考え方は、市ホームページに掲載するほか、市役所市民コーナーや各支所、市民会館、市立図書館、市民活動センター、企画調整G

で閲覧できます。

※事務事業評価は、市が行った事務事業の有効性や必要性を客観的に評価・点検し、事業の適正化・効率化を図るとともに、行政運営の透明性を確保し、市民の皆さんへの説明責任を果たすことを目的としています。

企画調整G (☎051122)

まちづくり意識調査の結果を公表します

20歳以上の市民、3千500人を対象とした『平成25年度登別市まちづくり意識調査』の結果は市ホームページで公表しています。

調査へのご協力ありがとうございました。

企画調整G (☎051122)

忘れずに納めましょう

市民税・道民税(第3期)、国民健康保険税(第6期)、介護保険料(第5期)、後期高齢者医療保険料(第5期)の納期限は12月2日(月)です。

納付には、口座振替やコンビニエンスストア払いが便利です。

国税務G (☎051155)、国民健康保険G (☎051771)、

高齢・介護G (☎055720)、

年金・長寿医療G (☎052137)

37)

税に関する作品展を開催します

11月11日から17日までは、税

を考える週間です。

時11月11日(月)～15日(金)9時～17時30分

所市役所

因小学6年生の『税に関する標語』などの展示

間室蘭税務署 (☎024151)

福祉



献血にご協力ください

時11月21日(木)①10時～11時30分・登別温泉ふれあいセンター、②15時30分～16時30分・市民会館



間健康推進G (☎050100)

税務署からのお知らせ

年末調整説明会を開催します

時11月25日(月)13時30分

所市民会館

対給与を支給している事業所

内年末調整の仕方、留意事項、今年度の改正点、法定調書の記載方法、e-Tax(国税電子申告・納税システム)について

便利なダイレクト納付をご利用ください

ダイレクト納付は、e-Taxで電子申告などをした後に、届け出をした預貯金口座から電子納付できるシステムで、税務署や金融機関の窓口に向くことなく、自宅やオフィスなどから納付が可能となります。

◎ダイレクト納付のメリット

- ・インターネットバンキングの契約が不要
- ・即時または納付日を指定して納付することが可能
- ・税理士が納税者に代わって納付手続を行うことが可能

◎対象となる税目 全税目

※e-Taxに納付情報データの登録が必要です。登録方法はe-Taxホームページでご確認ください。

◎利用手続き

e-Taxの利用手続きをし、ダイレクト納付利用届出書を税務署に書面で提出する必要があります。

※利用届出書を提出してから利用可能となるまで、1カ月程度掛かります。

※利用可能な金融機関は、e-Taxホームページの『利用可能金融機関一覧』でご確認ください。

間室蘭税務署 (☎024151)

速く! 安く! 美しく! TOTAL Printing

印刷に関するご相談は
お気軽に当社へ

BEST PRINTING
株式会社 日光印刷 登別支店

登別市常盤町3丁目30番地4 ☎(0143)81-3388. FAX(0143)47-2513

本社/室蘭市寿町2丁目3番1号

支店/札幌・伊達

☎(0143)代47-8308. FAX(0143)47-2513

法律相談いたします

初回相談無料!
お気軽にご相談を!

不動産の相続登記・名義変更手続
会社の設立・役員変更登記・定款作成
過払金返還請求・債務整理・破産手続

まずはお電話! TEL0143-81-2000

HP:http://www.kurosaki-office.com

黒崎司法書士事務所

登別市千歳町1-5-3 登別市役所入口踏切近く

ゲートキーパーに なりませんか

三愛病院院長・千葉泰二さん
による自殺予防ゲートキーパー
研修を行います。

ゲートキーパーとは、身近な
人の悩みに気づき、声を掛け、
話を聞いて必要な支援につなげ
る人のことです。

時 11月19日(火)14時～16時30分
所 しんた21

定 100人(申込順)

申 11月12日(火)までに健康推進G
(☎0100)

年金・医療



ご存じですか

付加年金制度

付加年金は、毎月の定額保険料(平成25年度は、1万5千400円)に月額400円の付加保険料を加えて納めることで、付加保険料を納めた月数に200円を乗じた額が、老齢基礎年金に毎年上乘せられて支給される制度です。

☑国民年金第1号被保険者(自営業者、学生など)
※国民年金基金加入者は除きま
す。

◎付加年金額の例

付加保険料を40年間(480月)納めた場合

- ・納めた付加保険料
400円×480月＝19万2千円
- ・受け取る付加年金(年額)
200円×480月＝9万6千円

※2年間年金を受給すると納めた付加保険料の元が取れ、より長く年金を受給するほどお得です。

☑年金・長寿医療G

(☎02137)

雇用・労働



11月は労働保険適用促進 強化月間です

労働保険は、労災保険と雇用保険の総称で、国が直接管理運営している保険です。

労働者を一人でも雇用する事業(農林水産業の一部を除く)は、法人・個人を問わず加入が

義務付けられています。

労働者が安心して働ける職場になるよう、未加入の事業主の方は、加入してください。

☑室蘭労働基準監督署

(☎036131)

11月10日は『技能の日』 技能士をご活用ください

『技能士』は、国が行う技能検定の合格者に与えられる称号です。

事業所や自宅に、技能士の標
示板を掲げていますので、お気軽に工事などについてご相談ください。

☑北海道技能士会

(☎011-815-4845)

無料パソコン基礎講習を 開催します

時 12月2日(月)～13日(金)9時～15時

☑所 登別地方高等職業訓練校

☑55歳以上でハローワークに求職者登録をしている方

☑ワード、エクセル、インター

ネットの基本操作など

☑15人(書類選考)

※応募が半数に満たない場合は

■ 経営者のための共済制度 ■

◎小規模企業共済制度

個人事業主や小規模企業の共同経営者、会社などの役員が事業をやめたり、退職したときのための共済制度です。

掛け金は全額所得控除で、掛け金月額は1,000円から70,000円です。

税法上、一括受け取りによる共済金は『退職所得扱い』、分割受け取りによる共済金は『公的年金等の雑所得扱い』となります。

◎経営セーフティ共済

取引先の倒産により、売掛金債権などの回収が困難になったときに、貸し付けが受けられる共済制度です。

『無担保、無保証人、無利子』で貸し付けが受けられ、積み立て掛け金の10倍の範囲内(最高8,000万円)で、被害額相当の共済金の借り入れが可能です。

掛け金は税法上、損金または必要経費に算入でき、掛け金月額は、5,000円から20万円です。

☑中小企業基盤整備機構共済相談室
(☎050-5541-7171)

中止します。

されます。

☑登別地方高等職業訓練校や
ヨブガイドのほりべつに備え

付けの申込書に必要事項を記入し、11月18日(月)17時までに

持参または郵送(当日消印有効)、ファクスで登別職業訓練協会(〒059-0002 青葉町42-13、☎02261)

☑登別職業訓練協会
(☎01450)

北海道の最低賃金が
改定されました

最低賃金制度は、事業を営む
使用者と事業場で働く全ての労働者(臨時、パートタイマー、
アルバイトなどを含む)に適用

されます。

効力発生年月日 10月18日(金)

※最低賃金には、精皆勤手当や
通勤手当、家族手当、臨時に
支払われる賃金、時間外等割
増賃金は算入されません。

次の産業で働く方には、産業
別最低賃金が適用されます。

・ 処理牛乳・乳飲料、乳製品、
糖類製造業

・ 鉄鋼業

・ 電子部品・デバイス・電子回路、電気機械器具、情報通信
機械器具製造業

・ 船舶製造・修理業、船体ブ
ック製造業

☑室蘭労働基準監督署
(☎036131)

時 日 時

所 場所

対 対象

内 内容

定 定員

費 費用

持 持ち物

問 問い合わせ

申 申し込み

G グループ

建設業退職金共済制度に加入している事業主の方へのお願い

・共済証紙は、労働者の就労日数に応じて適正に貼付してください

・『建設業退職金共済手帳』を所持している方が、建設業界を引退するときは、退職金を請求するよう指導してください

問 建退共北海道支部

(☎011-261-6186)

募集

赤十字救急法基礎講習・雪上安全法養成講習Ⅰ

時

①基礎講習11月16日(土)9時〜14時

②養成講習11月16日(土)14時〜17時、11月17日(日)9時〜17時

所 若草つどいセンター

対 ①は15歳以上の方、②は18歳以上の救急法基礎講習修了者で、全日本スキー連盟の技能

判定テスト2級相当の技術を有する方

因 ①は、心肺蘇生法、AEDを用いた除細動、止血方法など、②は、雪上での事故防止、応急手当、冬山の気象など

※全日程を終了した方には『受講証』または『認定証』を交付します。

定 10人(申込順)

費 各1千500円(教材費)

申 11月13日(水)までに日本赤十字社登別市地区事務局(社会福祉G内・☎011-9911)

文化振興基本計画検討会議とスポーツ推進基本計画検討会議の委員募集

因 市内に居住または通勤する20歳以上で、文化またはスポーツに関心があり、平成27年3月まで継続して会議に出席できる方

定 各2人(書類選考)

申 11月20日(水)までに社会教育G(☎011-29)

里親を募集します

里親制度は、さまざまな事情により家庭で生活できない子どもたちを、自分の家庭に迎え入

れ養育していく制度です。

子どもへの理解と愛情、養育に対する熱意のある方はご連絡ください。

問 子育てG(☎011-5634)

メキシコの話

聞いてみませんか
〜国際理解講座〜

時 11月28日(木)18時

所 市民会館

因 西陵中学校教諭・吉井真裕さんによる、メキシコ日本人学校での経験や文化などの話

定 20人(申込順)

申 11月15日(金)までに企画調整G(☎011-22)

作文を募集します

〜2014年の私へ〜

『広報のほりべつ平成26年1月号』の特集に掲載する作文を募集します。

対 市内に居住または通勤・通学する小学生以上の方

因 2013年を振り返って楽しかったことやうれしかったこと、2014年の夢や抱負、挑戦してみたいことなどを400

字程度で書いてください

申 任意の用紙に住所、氏名、年齢、電話番号、作文のタイトル

ルを記入し、11月29日(金)までに郵送(当日必着)またはEメール、ファクスで企画調整G(〒059-8701中央町6

丁目11、Eメールp@city.no-boribetsu.jp、FAX011-08)

※紙面には氏名を掲載しますが、匿名を希望する方は『匿名希望』と明記してください。

問 企画調整G(☎011-6586)

協働のまちづくりセミナー

協働のまちづくりについて、市民と行政が共通の理解を深めるためのセミナーです。

時 12月1日(日)14時30分〜17時30分

分

所 市民活動センター

定 30人(申込順)

申 11月15日(金)までに企画調整G(☎011-22)

陸上自衛隊高等工科学校生徒採用試験

時 平成26年1月18日(土)

対 15歳以上17歳未満(中学校卒業見込みを含む)の男性

※年齢は平成26年4月1日現在。

受付期限 平成26年1月10日(金)

問 自衛隊札幌地方協力本部蘭

地域事務所(☎011-9533)

放送大学4月入学生募集

放送大学は、インターネットやテレビなどで授業を行う通信

制の大学で、心理学や歴史、自然科学などが学べます。

時 12月1日(日)〜平成26年2月28日(金)(出願期間)

費 1教科1万1千円(半年分・教材費を含む)

問 放送大学北海道学習センター(☎011-736-6318)

市長室フリータイム

『まちづくり』について、市長と会って、話してみませんか。

時 11月29日(金)11時〜17時

※1人(組)30分程度。

所 市長応接室、鷺別公民館、婦人センター、登別温泉ふれあいセンター

対 市内に居住または通勤・通学している方

※苦情や要望、提案、個人的な問題などはお受けできません。

※申し込みの時に内容(概要)を伺います。

申 11月11日(月)までに企画調整G(☎011-6586)

**登別地方高等職業訓練校
生徒募集**

訓練科目	入校資格	訓練期間	定員	
木造建築科	中学校卒業以上の学力のある方で、雇用保険に加入している、またはしたことがある方	2年間 (昼間)	各10人	
建築板金科				
建築塗装科				
建築設計科	高校卒業以上の学力のある方で、雇用保険に加入している、またはしたことがある方	2年間 (夜間)		20人
経理事務科		1年間 (夜間)		
OAシステム科				

- ・ 受付期限 11月27日(水)
- ・ 情報システム科
- ・ 試験日 12月11日(水)
- ・ 受付期間 11月7日(木)～12月6日(金)

対 求職中の64歳以下の方
定 各20人
問 八〇一ワーク室蘭
(☎28689)

介護の日のイベント
もしも介護が必要になったら

所時

- ・ 鷺別公民館・11月11日(月)10時～12時・成年後見制度と日常生活自立支援事業について
- ・ 婦人センター・11月11日(月)13時30分～15時30分・『知って得する在宅サービス』、介護相談など
- ・ 鉄南ふれあいセンター・11月12日(火)13時30分～15時35分・『元気で安心して過ごすために』、在宅サービスについて

機動職業訓練生募集

◎ 介護福祉サービス科

- ・ 試験日 11月29日(金)
- ・ 受付期限 11月25日(月)
- ◎ 簿記会計事務科
- ・ 試験日 12月3日(火)

時 日 時 所 場所 対 対象 内 内容 定 定員 費 費用 持 持ち物 問 問い合わせ 申 申し込み G グループ

タイヤの盗難に注意

保管場所に鍵を掛けましょう。

問 室蘭警察署 (☎40110)

返還墓地の貸し付けを行います

墓地	造成年度	区画	面積	使用料 (うち管理手数料)
亀田霊園	昭和60年	1区画	5.0㎡	225,000円 (25,000円)
	昭和61年	1区画	5.0㎡	225,000円 (25,000円)
	昭和62年	1区画	5.0㎡	225,000円 (25,000円)
富浦墓地	昭和44年	1区画	4.0㎡	124,000円 (20,000円)
	昭和48年	2区画	6.0㎡	186,000円 (30,000円)
	昭和50年	2区画	4.0㎡	124,000円 (20,000円)
	昭和50年	2区画	6.0㎡	186,000円 (30,000円)
	昭和54年	4区画	6.0㎡	198,000円 (30,000円)
	平成6年	3区画	5.0㎡	260,000円 (25,000円)
第二富浦墓地	平成15年	1区画	10.5㎡	630,000円 (52,500円)
中登別墓地	昭和45年	2区画	12.0㎡	360,000円 (60,000円)

- ※ 市内に居住し、3年以内に墓碑を建立する方
- ※ すでに墓地使用权をお持ちの方は除きます。
- ※ 3年を経過しても墓碑を建立しなかったときは、墓地使用許可が取り消しになります。この場合、納入された使用料と手数料は返還しません。
- 甲 市民サービスグループ備え付けの申込書に必要事項を記入し、印鑑と住民票を持参の上、11月5日(火)～19日(火)に提出してください
- ※ 申し込みは1世帯1区画です。申し込み者が複数となった場合は、後日抽選を行います。
- ※ 第二富浦墓地は、随時、貸し付けを行っています。
- 問 市民サービスG (☎2139)

「市民プールバスパック」をご利用ください

- ▶ バスの利用区間
- ◎ 千代の台線 鷺別・上鷺別入口～市民プール前
- ◎ 登別室蘭線
 - ・ 鷺別・上鷺別入口～クリンクルセンター前
 - ・ 汐見坂～クリンクルセンター前
 - ・ 登別温泉ターミナル～クリンクルセンター前
- ▶ パック券販売所 市民プール、鷺別公民館、市役所内母子会売店、市民会館、道南バス若山営業所、道南バス登別温泉ターミナル、川西燃料店
- ▶ パック料金 (単位：円)

区分	乗車区間	運賃+入館料	
		通常料金	パック料金
一般	鷺別方面、登別方面～市民プール	1,120	900
65歳以上		920	700
高校生		820	600
中学生		720	500
小学生		420	300
一般	登別温泉方面～市民プール	1,420	1,000
65歳以上		1,220	800
高校生		1,120	700
中学生		1,020	600
小学生		560	350

- ※ 鷺別方面は鷺別・上鷺別入口、登別方面は汐見坂、登別温泉方面は登別温泉ターミナルを起点とします。
- ※ パック券の利用は、市内からの乗車に限ります。バスを乗り継ぐ場合は、利用できません。
- 問 社会教育G (☎1129)

困った！ ときにはまず 相談

相談名	日時	場所	相談内容	申し込み・問い合わせ ※「G」はグループの略
無料法律相談	12月21日(土) 9時30分～12時	鉄南ふれあいセンター	交通事故や金銭貸借、損害賠償、離婚など 担当弁護士：芝垣美男さん 定員：各6人	12月13日(金)までに 市民サービスG (☎052139)
	※相談日は、通知が届き次第、本人から弁護士に電話予約。	担当弁護士事務所		11月28日(木)までに 市民サービスG (☎052139)
くらしの無料相談 <small>北海道行政書士会室蘭支部</small>	11月23日(土) 9時30分～12時	鉄南ふれあいセンター	相続や遺言、各種契約など、官公署に提出する書類など 定員：10人	11月22日(金)までに おおたに行政書士事務所 (☎063360)
市民相談	随時	市民サービスグループ	市民生活や多重債務、家庭内暴力	市民サービスG (☎052139)
消費生活相談	随時 ※登別消費者協会は火～金曜日の10時～16時。	消費生活センターまたは登別消費者協会(労働福祉センター内)	消費生活	消費生活センター (☎053491) 登別消費者協会 (☎058307)
人権相談所	月～金曜日 8時30分～17時15分	札幌法務局室蘭支局 (室蘭市入江町)	人権問題や家族問題、金銭トラブル、雇用や給与の問題、いじめや体罰、差別など	札幌法務局室蘭支局 (☎225111)
障がいのある方の就労相談窓口	11月21日(木) 14時～17時30分	障害福祉グループ	障がいのある方の就労や雇用	11月14日(木)までに 障害福祉G (☎053732)
夜間・土曜納税相談窓口	11月28日(木)・29日(金) …20時まで 11月30日(土)…9時～17時	税務グループ	市税や給食費、公営住宅料、保育料などの納付(入)	税務G (☎051155)
キャリアサポートのぼりべつ	水・金曜日 8時30分～17時	職業訓練センター (青葉町)	就職活動などで抱える不安や悩みなど	登別職業訓練協会 (☎051450)
	月～金曜日 17時以降(予約制)			
	土曜日 10時～17時	地域職業相談室 (アーニス内)		
無料労働相談	月～金曜日(祝日を除く)10時～16時	登別労働会館 (千歳町3丁目)	解雇や労働条件の引き下げ、職場内のいじめ(パワーハラスメント)など	事前に連合登別 (☎053337)
	11月15日(金)・29日(金) 10時～16時	鉄南ふれあいセンター		希望日の1週間前までに連合登別 (☎053337)
譲渡・相続・贈与の相談予約	随時	室蘭税務署	譲渡所得、相続税、贈与税	室蘭税務署 (☎224151)
無料調停相談会 <small>室蘭調停協会</small>	11月14日(木) 10時～15時	室蘭市市民会館	交通事故・金銭・土地建物・家庭・遺産相続などの問題についての調停	芝垣さん (☎052781)
アイヌの方からの相談受け付け	1月19日(日)までの10時～20時(12月28日(土)～1月5日(日)を除く。土・日・祝日は18時まで)	電話相談のみ	日常生活での困りごと、嫌がらせ、差別など	相談専用電話 (☎0120-771-208)

11月は児童虐待防止推進月間です

子どもを虐待から守るためには、地域の方の気付きが大切です。『もしかしたら』と感じたら、すぐに連絡してください。連絡した方の情報が他に漏れることはありません。連絡した内容が間違っている場合でも責任は問われません。

連絡先 子ども虐待相談室 (☎056677)
室蘭児童相談所 (☎044152)

『女性の人権ホットライン』強化週間 (11月18日(月)～24日(日))

職場におけるセクシュアル・ハラスメント、夫やパートナーからの暴力など、女性の人権に関する相談を受け付けます。

◎11月18日(月)～22日(金) 8時30分～19時
23日(土)・24日(日) 10時～17時

専用相談電話 ☎0570-070-810



子ども・子育て支援に関する
需要調査にご協力ください

この調査は、平成27年4月に
予定している『子ども・子育て
支援新制度』の施行に向け、
『登別市子ども・子育て支援事
業計画』を策定するために実施
しています。

調査票が届いた世帯は、子育
て家庭の代表として、調査にご
協力をお願いします。
対0〜12歳の子どもの持つ世帯
(就学前児童1千世帯、小学
校就学児童1千200世帯)
※各地区の子どもの数に比例し
て、無作為に抽出しています。
問子育てG (☎0865634)



参加しませんか

子育てCafe

おうちでエクササイズ簡単編
〜富岸子育てひろば〜

時 11月25日(月)10時〜12時

所 亀田記念公園

対 子育て中の方、子育て支援の
指導をしている方

内 家でもできる簡単エクササイ
ズで、体を動かすことを楽し
みます

定 15組(申込順)

※託児を希望する方は申込時に
お知らせください。

持 動きやすい服装

申 11月24日(日)までにNPO法人
登別自然活動支援組織モモン
ガくらぶ(☎080-11890-
0865)

パパとママのためのスタディ
〜富岸子育てひろば〜

時 11月16日(土)10時30分〜12時

乳幼児健康相談 診査

問い合わせ 健康推進グループ(☎0100)

診 査・対 象	日 時	内 容	持ち物	場 所
4カ月児健康診査 (平成25年7月16日〜 平成25年8月15日生まれ)	12月19日(木) 時間は 個別通知	診察、身体計測、栄養 相談、育児相談	母子健康手帳、 バスタオル、 替えオムツ	しんた21
10カ月児健康相談 (平成25年2月生まれ)	12月18日(水) 時間は 個別通知	身体計測、栄養相談、 育児相談、遊びの紹介		
1歳6カ月児健康診査 (平成24年5月生まれ)	12月11日(水) 時間は 個別通知	診察、歯科検診、身体 計測、栄養相談、歯科 相談、育児相談、フッ 素塗布(希望者800円)	母子健康手帳、 お子さんの歯 ブラシ	
3歳児健康診査 (平成22年11月生まれ)	12月5日(木) 時間は 個別通知	診察、歯科検診、尿検 査、身体計測、栄養相 談、歯科相談、育児相 談		
乳幼児健康相談 (事前申込制) (育児相談を希望する方)	12月20日(金) 9時30分〜 10時30分	発育・発達・育児・栄 養などの相談	母子健康手帳	

所 亀田記念公園

対 子育て中の方

内 『生きる力をアップ』緊急時
にも役立つたき火のおこし方
に挑戦します

定 15人(申込順)

費 200円

持 マイカップ

申 11月15日(金)までにNPO法人
登別自然活動支援組織モモン
ガくらぶ(☎080-11890-
0865)

0865)

平成26年度 園児募集

登別地区の公認私立幼稚園は、
平成26年度の園児募集を
下記の通り行います。

11月1日より入園願書受付中

※詳細は各園までお問い合わせ下さい。

登別市私立幼稚園協会

- | | |
|---|---|
| 学校法人 北海道カトリック学園
登別カトリック聖心幼稚園
登別市中央町7丁目15 T85-2414 | 学校法人 登別立正学園
白 菊 幼 稚 園
登別市桜木町2丁目5番地3 T85-2545 |
| 学校法人 北斗文化学園
リリー文化幼稚園
登別市鷺別町2丁目17 T87-2211 | 学校法人 登別立正学園
コロボックルの森 白雪幼稚園
登別市登別本町2丁目25番地8 T83-1162 |

〜風邪のひきにくい丈夫な体作りを目指そう!〜

『ベビースイミング』

1日無料体験 募集中!

☆無料体験日☆※対象年齢6ヶ月〜3歳未満
11/6(水)・13(水)・20(水)・27(水) 10:30〜11:30
11/2(土)・9(土)・16(土)・30(土) 12:30〜13:30

※他、詳細につきましては下記までお気軽にお問い合わせ下さい。

日本水泳連盟優秀校

JSS登別スイミングスクール

登別市若草町1丁目4番地6 TEL(0143)86-6800

すくすく子育て いきいき健康

時 日時 所 場所 対 対象 内 内容 定 定員 費 費用 持 持ち物 問 問い合わせ 申 申し込み G グループ

出張子育てひろば

～富野子育てひろば～

時 11月29日(金)10時～13時
 所 亀田記念公園集合
 対 未就学児とその保護者
 内 バスに乗って、新日鉄住金(株)構内の見学に行きます
 定 15組(申込順)
 持 昼食、飲み物

保護者

定 30組(申込順)

※初めての方を優先します。

持 飲み物(水かお茶)

申 11月25日(月)～29日(金)に登別子育て支援センター(☎⑧②⑦

72)

ミニミニオリンピック

時 11月28日(木)10時～12時
 所 婦人センター
 対 1歳10カ月～未就学児とその保護者
 定 35組(申込順)
 ※初めての方を優先します。
 持 飲み物、タオル、着替え

申 11月11日(月)～15日(金)に登別子育て支援センター(☎⑧②⑦

72)

おせちつき

時 12月12日(木)10時～12時
 所 登別子育て支援センター
 対 1歳10カ月～未就学児とその保護者

申 11月11日(月)～15日(金)に登別子育て支援センター(☎⑧②⑦

72)

11月の歯科救急医療

日時	診療所・住所・電話
11月3日(日) 9時～11時	野村歯科医院 (☎⑧8844) 登別市新生町1丁目1-6
11月4日(月) 9時～11時	J.FUKUDA DENTAL CLINIC (☎④7755) 室蘭市中島町1丁目8-5
11月10日(日) 9時～11時	松田歯科医院 (☎④6480) 室蘭市日の出町1丁目24-25
11月17日(日) 9時～11時	本田歯科 (☎②3322) 室蘭市港南町1丁目9-19
11月23日(土) 9時～11時	前田歯科医院 (☎②5367) 室蘭市中央町3丁目5-6
11月24日(日) 9時～11時	みうら歯科 (☎⑤6330) 室蘭市港北町2丁目6-1

☎室蘭歯科医師会 (☎④3522)

出張かるやか教室をご利用ください

いきいきサロンや町内会、老人クラブなどの集まりで、体操やレクリエーションを行いませんか。

対 10～30人程度のグループ

時 最長2時間(応相談)

内 リズム体操、脳活性化の指体操、筋力向上の体操、ボールを使った体操、血圧測定・健康相談、健康講話、レクリエーションなど



遊びに来ませんか

移動子育て支援センター

時 所

・ 11月6日(水)鷺別公民館

・ 11月20日(水)若草児童クラブ

※時間はいずれも10時～12時。

対 未就学児とその保護者

持 上履き(子ども、保護者とも)

※両会場とも駐車場があります。

※直接会場にお越しください。

☎中央子育て支援センター (☎⑧3715)

かるやか教室に参加しませんか

対 65歳以上で軽い運動が出来る方
 所 会場は1教室をお選びください

◆鷺別公民館

11月8・22日、12月6・20日(金)
 10時～12時

◆若草つどいセンター

11月5・19日、12月3・17日(火)
 13時30分～15時30分

◆老人福祉センター

11月12・26日、12月10・24日(火)
 10時～12時

◆婦人センター

11月27日、12月18日(水)
 10時～12時

※月1・2回、通年で開催しています。1月以降の日程などはお問い合わせください。

持 タオル、飲み物、上履き(若草つどいセンターのみ)

☎高齢・介護G (☎⑤5720)

かるやか体操の教材をご活用ください

◎ポスター、マニュアル【配布】

介護予防の知識や筋力向上の体操、脳活性化の指体操、お口の体操、足指体操、リズム体操などを写真入りで紹介しています。



◎DVD、ビデオ【貸し出し】

映像を見ながら一緒に体操を行うことができます。

※貸出期間は1カ月です。

☎高齢・介護G (☎⑤5720)

わくわく

おでかけナビゲーション!

11月号



市民活動センター

『のぼりん』

登別市緑町一丁目一番地4

☎0868666

定20人(申込順)

持筆記用具

申11月13日(水)までに市民活動セ

ンター(☎0868666)

のぼりん文化講座

『陶芸教室』展示会

陶芸教室の受講者による展示会です。

時11月19日(火)〜24日(日)

岡佐藤さん

(☎090-8278-17549)

子ども将棋教室

時11月24日(日)10時〜12時

定10人(申込順)

※小学生は保護者同伴。

申11月21日(木)までに市民活動セ

ンター(☎0868666)

布ごっこ『作品展示会』

布ごっこ会員による展示会です。

時11月6日(水)〜12日(火)

岡菅井さん(☎0868895)

江差追分道場

江差追分のつたい方を学びます。

時11月16日(土)14時〜16時

います。

時11月30日(土)10時〜12時

対小学生以上の方

定20人(申込順)

申11月27日(水)までに市民活動セ

ンター(☎0868666)

市立図書館

登別市中央町5丁目21番地1

☎0854324

一日司書体験

図書館のカウンター業務(本の貸出や返却など)やフロア業務(本の配置)などを体験していただけます。

時11月16日(土)10時〜15時

対小学4〜6年生・2人(抽選)

持昼食

申11月8日(金)までに市立図書館

(☎0854324)

おはなしくれよん

わらべうたと絵本を楽しみます。11月20日(水)のみ、看護師による『乳幼児の風邪と予防について』のお話があります。

時11月20日(水)・12月4日(水)10時

第9回 図書館まつり

『ワクワクすることさがそうよ!図書館で』

日時 11月10日(日) 10時30分〜14時30分

場所 市立図書館

市内で活動する読み聞かせ団体や図書ボランティアの方などによるイベントです。

内容

- ・お話し会
- ・活動展示
- ・キッズヨガ
- ・一箱古本交換市 など
- ・囲碁将棋

問い合わせ

市立図書館 (☎0854324)

30分

対乳幼児(保護者同伴)

市立図書館

おはなしほけっと

絵本の読み聞かせと紙芝居を楽しみます。

時11月30日(土)13時30分

対幼児(幼児は保護者同伴)

市立図書館

キッズ ヨガ

M.A.S.A.M.Iさんによる子ど

も向けのヨガ教室です。

時12月7日(土)15時

対3〜7歳の方(保護者同伴)

持バスタオル、飲み物

市立図書館

図書館ツアーと

利用者ガイダンス

職員が館内を案内するほか、利用者コンピュータを使った上手な検索の仕方などを紹介します。

時11月30日(土)15時

市立図書館

時 日時

所 場所

対 対象

内 内容

定 定員

費 費用

持 持ち物

問 問い合わせ

申 申し込み

G グループ

おじさんズ

絵本の読み聞かせと紙芝居を
します。

時 12月7日(土)13時30分

対 幼児〜(幼児は保護者同伴)

岡市立図書館

休館情報

毎月最終金曜日は、図書整理
のため休館します(今月は11月
29日(金))。

11月3日(日)は祝日ですが、
『文化の日』のため臨時開館し
ます。こぐま号の運行は行いま
せん。

岡市立図書館

**市民プール『うらぐら』**
登別市幸町1丁目5番地2
☎055588

臨時休館情報

11月17日(日)は、水泳大会開催
のため、18時まで臨時休館しま
す。

プール・トレーニングルーム
とも利用できません。

岡市民プール

郷土資料館

登別市片倉町6丁目27番地2
☎011339

包丁研ぎ体験

正月に向けて、包丁の切れ味
を良くしませんか。

時 11月16日(土)10時〜12時

対 定費18歳以上の方・20人(申
込順)・100円

持 包丁2・3丁、雑巾

※包丁はケースに入れるか、布
に包むなどしてください。

申 11月10日(日)までに郷土資料館
(☎011339)

『年越しは手打ちそばで 教室』

そば作りをわかりやすく教え
ます。

時 11月30日(土)・12月1日(日)9時
30分〜12時30分

対 定費18歳以上の方・各日20人
(申込順)・1千円

持 胸からかけるエプロン、髪を
覆うもの、手拭き2枚、上履

き、大きめの持ち帰り用容器

申 11月9日(土)〜22日(金)に郷土資
料館(☎011339)

2014年しめ飾りづくり

スゲを使った本格的なしめ飾
りを作ります。自分で作ったし
め飾りでお正月を迎えてみま
せんか。

時 12月14日(土)10時〜12時

対 定費小学生以上の方(小学4
年生以下は保護者同伴)・30
人(申込順)・1つ300円(1
家族2つまで)

申 11月20日(水)〜12月7日(土)に郷
土資料館(☎011339)

市民会館

登別市富士町7丁目33番地1
☎01139

市民作品展

市民の絵画・写真・工芸品・
手芸品などの作品を展示します。

時 11月11日(月)13時〜14日(木)12時

※出品を希望する方は11月7日
(木)までに文化・スポーツ振興
財団(☎01116)へ申し
込みください。

岡同財団(☎01116)

プラタナス講演会

時 11月30日(土)13時30分〜15時20
分

内 1部：講演『地域に根差した
教育とは〜32年の歩み〜』、
2部：三市合同女性国内派遣
参加者報告会

費 100円

※直接会場にお越しください。

岡安達さん(☎057845)

牛乳・乳製品消費拡大事業 料理講習会

牛乳のリゾット風おじゃ、ホ
タテ缶と白菜のミルク煮、牛乳
仕立ての石狩汁ほか3品を作り
ます。

時 11月25日(月)10時〜13時

定 費 40人(申込順)・500円

申 11月20日(水)までに登別消費者
協会(☎058307)

家庭教育作品展

市内の幼稚園や小学校で活動
している家庭教育学級の作品展
です。

時 11月11日(月)13時〜14日(木)12時
岡社会教育G(☎01129)



株式会社SRテクノ
再資源化工場

第3期管理型最終処分場

**産業廃棄物を資源に。
ここは、すべてが生まれ変わる場所。**

**R&D 株式会社
アール・アンド・イー**

本社 / 登別市富浦町223-1 TEL(0143)80-2233 FAX(0143)80-2232
札幌事業所 / 北広島市大曲工業団地4-4-1 TEL(011)370-3232 FAX(011)370-3233

産業廃棄物収集運搬業許可 第00110098348号(道) / 産業廃棄物処分業許可 第00140098348号(道)
特別管理産業廃棄物収集運搬業許可 第00150098348号(道) / 特別管理産業廃棄物処分業許可 第00180098348号(道)

皆様のプライバシーには最大限配慮いたします。

のぼりべつ法律事務所

弁護士 八木橋俊輔 札幌弁護士会

**離婚・相続・消費者被害・債務整理
交通事故・その他**

個人のお客様は初回相談無料です。民事扶助制度が利用できる
場合は3回目まで無料です。まずはお問い合わせください。

0143-83-7381

月〜金 9:00〜17:30
※夜間・土日は完全事前予約
登別市若山町4丁目40-5
メープル・ベットのワン303号

相談は要予約



市民会館

登別市富士町7丁目33番地1
☎1139

郷土史のタベ

北海道龍馬会によるセミナーです。北海道を開拓するという龍馬の強い思いと、坂本家の系譜をたどります。

時 11月6日(水)18時

内講演『坂本龍馬と北海道開拓〜北海道・坂本家の系譜〜』

※直接会場にお越しください。

問 登別郷土文化研究会・佐々木さん (☎5213)

ニュースの深読み

学習塾2013

登別ときめき大学連携コースの一環として、室蘭民報社代表取締役社長・工藤奈々さんを講師に招いて講演を行います。

時 11月20日(水)10時

内 『ニュースを多面的に斬り、その本質を説く』

※直接会場にお越しください。

問 登別ときめき大学ジャーナルクラブ事務局・関さん (☎1202)

秋の縄文講演会

考古学者の松田宏介さんによる、縄文文化における男女の性意識についての講演です。

時 11月9日(土)13時30分〜15時

※直接、会場へお越しください。

問 登別縄文ときめきクラブ・大谷さん (☎3360)

カント・レラ

登別市登別温泉町23番地1

☎2069

閉館のお知らせ

カント・レラの今年度の開館は11月30日(土)で終了します。来年度の開館は、平成26年4月1日(火)を予定しています。

問 社会教育G (☎1129)

ふおれすと鉱山

登別市鉱山町8番地3

☎2569

『コーザン秋のおさんぽ』

散歩をして、鉱山の秋を閉じ

込めたノートを作ります。

時 11月10日(日)10時〜12時30分

対定費 未就学児とその保護者・

10組(申込順)・1組400円

(3人目以降200円)

持 汚れてもいい服装、飲み物、

昼食、タオル、雨具

申 11月7日(木)までにふおれすと

鉱山 (☎2569)

森のようちえん

みんなで夕食を作って食べ、森のミュージカルを楽しみます。

時 11月16日(土)16時30分〜17日(日)

14時

対費 3歳以上の未就学児とその

家族・4千円(小・中学生2

千800円、未就学児2千500円)

持 飲み物、洗面道具、着替え、

防寒着、雨具

申 11月13日(水)までにふおれすと

鉱山 (☎2569)

ひげ工房

シカ角アクセサリー

シカの角を使ったアクセサリー作り挑戦します。

時 11月4日(月)10時〜15時

対定費 18歳以上の方・15人(申

込順)・800円

持 汚れてもいい服装、エプロン、

マスク、昼食

申 11月3日(日)までにふおれすと

鉱山 (☎2569)

森のサロン

『落ち葉・たき火・

おいしー!』

落ち葉のプールで秋を思い切り楽しみます。

時 11月8日(金)10時〜12時30分

対費 未就学児とその家族・1組

300円(3人目以降100円)

持 昼食、飲み物、タオル

申 11月5日(火)までにふおれすと

鉱山 (☎2569)

利用者懇談会〜一般編

ふおれすと鉱山がもっと楽しい所になるよう、利用者の皆さんと語り合っ場です。

時 11月24日(日)10時〜12時

定 30人(申込順)

申 11月23日(土)までにふおれすと

鉱山 (☎2569)

森の子ひろが

〜秋の遠足とハイキング〜

大人と子ども別々に秋の散策を満喫し、いろいろな発見をす

るプログラムです。

時 11月9日(土)12時30分〜15時

対費 5歳〜小学2年生までの子

どもとその保護者・200円

持 帽子、防寒着

申 11月6日(水)までにふおれすと

鉱山 (☎2569)

山の学校

『クライミングx

落ち葉遊び』

午前はクライミング体験をして、午後からは積もった落ち葉で思い切り遊びます。

時 11月10日(日)10時〜15時

対定費 小学4年生〜中学1年生・

15人(申込順)・200円

持 帽子、昼食、防寒着

申 11月7日(木)までにふおれすと

鉱山 (☎2569)

里山びゅう

『里山を集める日〜たき火』

里山を掃除し、たき火をしておやつを楽しみます。

時 11月23日(土)10時〜13時

定費 30人(申込順)・200円(小

学生以下100円)

持 昼食、飲み物、軍手、タオル

申 11月22日(金)までにふおれすと

鉱山 (☎2569)

時 日 時

所 場所

対 対象

内 内容

定 定員

費 費用

持 持ち物

問 問い合わせ

申 申し込み

G グループ

森のちいこちゃん

子育てひろば

冬間近の森を散歩します。雨天の場合は、屋内でたくさん遊びます。

時 11月6日(水)、13日(木)、20日(水)
27日(水)10時～12時

対費 未就園児とその保護者・1組300円(3人目以降100円)

持 防寒着、帽子、昼食、飲み物
※直接会場へお越しください。
問 ぬふおれすと 鉢山

ながくつレンジャー

『秋のお仕事大作戦』

ネイチャーセンターの秋の仕事体験します。仕事をした後にはおやつが待っています。

時 11月16日(出)10時～15時

対費 小学生・200円

持 昼食、飲み物、軍手、タオル
防寒着、長靴

申 11月13日(水)までにぬふおれすと 鉢山 (☎ 2569)

平日ガイドウォーク

『鉢山の自然、ふしんごさん!』

鉢山の色鮮やかな落ち葉を観

察しながら、木の知られざる戦略を学びます。

時 11月14日(木)10時～12時

定費 20人(申込順)・300円

持 帽子、防寒着

申 11月11日(月)までにぬふおれすと 鉢山 (☎ 2569)

利用者懇談会～子育て編

『森の中の子育てについて座談会』

遊びやサポートを行う際の要望などについて話し合います。

時 11月15日(金)10時～12時

対 子育て中の方

※託児を希望する方は申込時にお知らせください。

申 11月14日(木)までにぬふおれすと 鉢山 (☎ 2569)

たまにはアウトドアライフ

『クライミング技術基礎』

ロープワークを学び、クライミングボードを使って遊びませんか。ダッチオーブンで作ったおやつ付きです。

時 11月12日(水)10時～14時

対定費 18歳以上の方・15人(申込順)・600円

持 帽子、手袋、防寒着、昼食、飲み物

申 11月11日(月)までにぬふおれすと 鉢山 (☎ 2569)

Eartha's Cafe

『手ノ木のたのめサロン』

森の中にある自然物などを利用して、自分だけのクラフト作品をつくってみませんか。

時 11月22日(金)10時～12時30分

対定費 子育て中の方・15人(申込順)・800円

申 11月21日(木)までにぬふおれすと 鉢山 (☎ 2569)

『秋色に染めて 私だけのストール』

野山にある草木で絹のストールを染めます。

時 11月16日(出)10時～14時

対定費 18歳以上の方・10人(申込順)・2千500円

持 エプロン

申 11月9日(土)までにぬふおれすと 鉢山 (☎ 2569)

父子の日

『父子で楽しむ秋遊び!!』

お父さんと子どもで、自然を感じつつ、のんびりと楽しい休

日を過ごしてみませんか。今回は秋の森で遊んだ後においしいものを食べます。

時 11月24日(日)10時～13時

対費 小学2年生までの子どもとその父親または祖父・1組500円(3人目以降100円)

持 昼食(軽食が出るのでおにぎり程度)、飲み物

申 11月21日(木)までにぬふおれすと 鉢山 (☎ 2569)

臨時休館情報

11月19日(火)は施設メンテナンスのため、臨時休館します。問 ぬふおれすと 鉢山

その他

いきいき気功教室

時 所定 11月6日(水)13時30分～14時30分・若草つどいセンター・10人(申込順)、②11月6日(水)18時30分～19時30分

ギャラリーHANNA・15人(申込順)

申 西いぶりの易気功協会・藤井さん (☎ 090-7511-0234)

時代が変わっても、あたたかさはかわらない。

第一滝本館

ご予約・お問合せは
☎(0143)84-2111 <http://www.takimotokan.co.jp>
登別市登別温泉町55番地 info@takimotokan.co.jp

胆振から日本を元気に!

各種無料相談・出張相談を承ります。

- 震災・原発関連 ●相続・遺言 ●交通事故
- 離婚・養育費・慰謝料 ●消費者被害(悪徳商法)
- 消費者金融・信販会社・銀行等からの借入金の整理 など



北海道みらい法律事務所 弁護士 増川 拓 (札幌弁護士会)

相談は要予約 ☎0143-83-4131

室蘭市東町2-27-4 セミナービル3階(東室蘭駅東口より徒歩1分・東室蘭郵便局となり) P有

<http://www.hokkaido-mirai.com/>

その他

を広げませんか。
 時 11月11日(月)11時～13時
 所 ともかな

ジェルキャンドルと ディンプルアート作り

キャンドルとキラキラ光る塗り絵を作って、楽しい時間を過ごしませんか。
 時 11月9日(土)10時～14時
 所 ともかな

市民公開講座

費 500円～(作る物により異なります)
 申 11月8日(金)までにともかな
 (☎07133)

時 11月20日(水)14時～15時
 所 婦人センター

内 講演『お腹を切らなくても、内視鏡で治療できる病気もあります』
 定 200人(申込順)
 問 登別厚生年金病院
 (☎042165)

男の料理教室

料理の基本を学びながら、夕食のおかずと酒のさかなを作ります。作った料理を2人分持ち帰ることができます。
 時 11月16日(土)15時～17時
 所 ともかな

『山小屋ごはん』女子企画

カムイヒュッテを目指してプチ登山。山小屋でのご飯を楽しみます。
 時 11月9日(土)10時～15時
 所 見晴公園

対 定 費 18歳以上の方・10人(申込順)・2千800円

対 定 費 男性・6人(申込順)・1千円
 申 11月14日(木)までにともかな
 (☎07133)

大人のランチ会

大人になってからの友達の輪

持 野 外 を 歩 け る 服 装 と 靴、防 寒 着、飲 み 物、雨 具、着 替 え
 申 11月7日(木)までにごおれすと

鉾山(☎02569)

『食べて遊んで 札内高原館を満喫!!』

のぼりべつ牛乳でアイスクリーム作りを体験し、体育館にある鬼壁でクライミングを楽しみます。
 時 11月10日(日)13時～16時
 所 札内高原館

対 定 費 18歳以上の方・12人(申込順)・1千800円

持 動 き や す い 服 装、防 寒 着
 申 11月7日(木)までにごおれすと
 鉾山(☎02569)

体験朗読ボランティア

朗読の録音テープ作成のための口の体操、呼吸法、姿勢などの体験をしてみませんか。
 時 11月21日(木)13時15分～15時
 所 しんた21

持 筆 記 用 具

申 11月18日(月)までにボランティアセンター(☎02080)

暮らしと家計の講習会

家計簿をつけての生活発表を聞き、バランスのいい食生活を

知恵を学びます。家計について理解を深めてわが家の暮らしを見直してみませんか。
 時 11月11日(月)10時～12時
 所 登別中央福音協会

費 500円(前売り券450円)

※ 託 児 は 150円(おやつ付き、11月10日(日)までに予約が必要)。
 問 室 蘭 友 の 会・渡 辺 さ ん
 (☎0605)

初 心 者 卓 球 教 室

時 11月13日～12月5日の毎週水・木曜日10時～12時(全8回)

所 総 合 体 育 館

対 定 費 市 内 に 居 住 ま た は 通 勤 す る 方・20人(申込順)・2千500円
 持 運 動 で き る 服 装、室 内 用 運 動 靴、ラ ケ ッ ト(貸 し 出 し 可)
 申 11月8日(金)までに文化スポーツ振興財団(☎01116)

歴史パネル展 『あの頃の登別』

平成23年度・24年度に実施した『市民が記憶する歴史収集事業』で聞き取り調査した歴史や写真の展示を行います。市史などには記されていない歴史もあ

りますので、ふるさとを改めて知る機会としてぜひご覧ください。

時 所
 ・ 11月11日(月)13時～22日(金)12時
 ・ 11月11日(月)13時～22日(金)12時
 警 別 公 民 館
 市 民 会 館

・ 11月11日(月)13時～22日(金)12時
 婦 人 セ ン タ ー
 ・ 11月12日(火)9時～24日(日)17時
 カ ン ト ・ シ ラ
 ・ 11月25日(月)13時～29日(金)15時
 市 役 所
 問 社 会 教 育 G(☎01129)

第2回在宅ケア推進 市民フォーラム

ある夫婦の在宅闘病生活を主題とした寸劇と解説を通して、脳卒中や認知症などの病气や介護について紹介します。
 時 11月9日(土)13時～15時
 所 中 嶋 神 社 逢 峽 殿

内 『もしも認知症になったらその人らしく生きるためにできることはあるの?』

※ 直 接 会 場 に お 越 し く だ さ い。
 問 西 い ぶ り 在 宅 ケ ア 連 絡 会 事 務 局(本 輪 西 フ ァ ミ リ ー ク リ ニ ッ ク 内・☎01212)

時 日 時

所 場 所

対 対 象

内 内 容

定 定 員

費 費 用

持 持 ち 物

問 問 い 合 わ せ

申 申 し 込 み

G グ ル ー プ

猫の譲渡会

あなたの家族となる愛猫を探してみませんか。『猫カフェ』コーナーもあります。

時11月17日(日)10時～14時

所ギヤラリーHANANA

猫色ボランティア会・芳賀さん

(☎070-6604-2275)

『きて、みて、さわって！』

三大遺産

地域固有の文化である胆振三大遺産(ジオパーク、縄文遺跡群、アイヌ古式舞踊)にちなんだ実験や体験を行います。

時11月23日(土)10時～15時

所北海道室蘭栄高等学校

対小学4年生以上の方

持上履き

胆振総合振興局地域政策課

(☎249568)

健康展

無料で骨密度や血圧・体力を測定するほか、健康・栄養・介護相談を受け付けます。

時11月10日(日)10時～15時

所アーンズ

岡登別厚生年金病院

(☎842165)

社会福祉士セミナー

住み慣れた家や高齢者施設などで終末を迎える命と、どのように向き合い支えていくべきか、理解を深めます。

時11月23日(土)13時30分～16時

所製鉄記念室蘭病院講堂

内講演『生きざまと死にざまのはざまの場としての看取り』

※直接会場にお越しください。

所北海道リハビリテーションセンター

ンター(☎0144-872611)

1)

室蘭工業大学公開講座

『妖精ユレニッセと北欧デノマークのクリスマス』という題の講演です。

時12月14日(土)11時～12時30分

所室蘭工業大学

対定費高校生以上の方・10人(申込順)・1千円

申11月5日(火)～15日(金)に室蘭工業大学地域連携推進グループ

備え付け、または同大学ホームページ

ムページ掲載の申込書に必要事項を記入の上、同大学地域

連携推進グループ(〒050-18585室蘭市水元町27-1)

同同大学地域連携推進G

(☎465023)

難民の方へ衣料を送ります

のぼりべつ国際交流会

持参いただいた衣料などを、NPO法人日本救援衣料センターを通して、難民の方に送ります。皆様のご協力をお願いします。

- ◆日時 11月17日(日) 10時～14時
- ◆場所 市民活動センター、鷺別公民館、婦人センター
- ◆搬入方法 みかん箱程度の段ボール箱に入れて持参してください
- ◆負担金 500円(1箱につき)
- ◆問い合わせ 田中さん(☎80797)

受け入れる物

新品の下着、パジャマ、タオル、タオルケット、シーツ、洗濯済みの毛布、ズボン、Tシャツ、トレーナー、セーター、ジャンパー、コートなど

受け入れない物

スーツ、スカート、ワンピース、和服、ふとん、ベビー服、小物類(ネクタイ、ベルト、帽子、手袋など)など

会員募集

北海道『悪魔の飽食』を歌う合唱団

道内各地に支所があり、地域ごとに練習して札幌コンサートホールKitaraで公演を行います。札幌での合同練習も行います。

- 活動日 土曜日 10時～12時(月に1～2回)
- 場所 若草つどいセンター
- 会費 1回500円
- 問い合わせ 宮尾さん(☎812233)

四季折々 海鮮満載 美味万来

浜小屋 らんぽっけ

登録ブランド認定品

みっけ らんぽっけたらこ

地方発送OK!

前浜産

毛ガニ販売中

・紅鮭・イクラ・干しガレイ
・イカー夜干し・鮭とばソフト
・開きホッケ・その他海産品

有限会社 武澤水産

本社/登別市富浦町1丁目24の7 水曜日定休

T83-3466 F83-3757

ETC車載器優待販売キャンペーン!!

新規日専連ETCカード会員限定価格

車載器がこんなに安い!!

日専連カード新規入会で!! 3,000円

日専連カード会員様なら!! 7,980円

ポイントがこんなに多い!!

日専連ETCカードお申込み好評受付中!!

※詳しくはお問い合わせください

※窓口ご来店の際は、運転免許証・銀行印・車検証をご持参下さい。

日専連パソフィック

お申込み・お問い合わせは ☎0120-36-7755

【受付時間】平日/AM9:00～PM5:30



「1日に100本以上の電柱を製造しています。DPSのマークが付いている電柱が当社製で、市内にもたくさんありますよ。このほか、皆さんが普段渡っている橋の多くに当社の橋げたが使われていますよ」と暮らしに欠かせないコンクリート製品を造りだしていることを誇らしげに語ってくれるのは、ドーピー建設工業(株)幌別工場長の日下秀人さん。

同社は長年にわたり、地域貢献事業の一環として、社会科見学学習に協力しています。今年も9月下旬に、青葉小学校の3年生が同社の幌別工場を訪れ、コンクリート製の

発見のぼりべつの星!

企業編⑦ ドーピー建設工業(株)幌別工場

【沿革】
昭和31年 北海道ピー・エス・コンクリート株式会社設立
昭和58年 ドーピー建設工業株式会社に改称

【幌別工場】
所在地 千歳町1丁目24-1
電話番号 ㊟2221
ホームページ <http://www.dps.co.jp/>
事業内容 プレストレスト・コンクリート工事、セメント二次製品の設計・製造・販売

橋げたの巨大さや、1本の電柱が、わずか4分30秒で造られていることを学び、驚いていました。

地元企業らしい親しみを感じ、『ドーピーさん』ですが、札幌と東京の2カ所に本社を置き、北海道から沖縄にいたる営業拠点を有し、日本中で活躍しています。

日本各地で自然災害に対する危機意識が高まる中、防潮堤やスノーシエルトなどの防災構造物で実績がある同社の活躍の場は、一層広がります。

また、枕木製造の技術が北海道新幹線の整備に活用される期待感も膨らみます。

不用品ダイアル市

お申し込み・お問い合わせは
登別消費者協会 (㊟858307)

火～金曜日(祝日を除く) 10:00～16:00

※お申し込みは、市内に居住する方が対象で、登録期間は6カ月です。継続希望の場合は、再度お申し込みください。

▶登録できないもの

衣類、食料品、貴金属、美術品などの高価なもの、自動車、バイク、船、傷みの激しいものやあっせん品としてふさわしくないもの

ゆずります(売ります)

- 子ども用滑り台(プラスチック製・室内用)
- 木製座卓(123×78cm)
- 五月人形(ガラスケース入り)
- ひな人形(1段飾り・屏風台付き)
- 藤の椅子(2脚)
- 夏タイヤ(ホイール付、155/65R13)
- ひな人形(ガラスケース入り)
- 冷風扇(40×40×100cm)
- 電子オルガン
- 冬タイヤ(205/65R15)
- ランドセル(黒)
- ひな人形(7段)
- 石炭塊の置物(20×20×60cm)
- 車内用ハンガー
- じゅうたん(4畳半)
- ベビー用風呂椅子
- 電子ピアノ
- マージャンパイ
- 水筒(500㍓)
- ピアノ
- 夏タイヤ(ホイール付、215/40R17)
- 室内用運動器具
- 介護用ベッド
- 下駄箱
- ベビーベッド
- 室内用歩行訓練器
- 背付き長椅子(125㍓)
- 壁掛けガス給湯器
- 18㍓ポリタンク(10個)

ゆずってください(買います)

- レンジトップ・オープン
- スクリーン
- 男子学生服(175～180cm)
- 介護用ベッド
- 自転車(23㍓)
- スケートボード
- 三輪自転車(大人用)
- 自転車(16㍓)の補助輪
- 白菊幼稚園男子制服(夏・冬)
- 碁盤

ほん

今月の新着図書

市立図書館
㊟4324

恋しくて



村上 春樹 編訳
2013年ノーベル文学賞を受賞したアリス・マンローの短編『ジャック・ランダ・ホテル』など、村上春樹が選んで訳した世界のラブ・ストーリーと、村上春樹の書き下ろし短編小説『恋するザムザ』を収録。

- ◇北海道「古語」探訪 夏井 邦男 著
- ◇三国志 第12巻 宮城谷 昌光 著
- ◇祈りの幕が下りる時 策野 隼吾 著

=こどものほん= おかし

なかがわ りえこ 文 やまわき ゆりこ 絵



お皿におかしがのっているといやなことを全部忘れるくらいうれしい。おかしにこめられたひみつのパワーを解き明かす、ゆかいなお話。

- ◇ぐるんぐるんつむじかぜ アーノルド・ローベル 作
 - ◇タイヨオ 梅田 俊作・梅田 佳子 作・絵
 - ◇妖怪アパートの幽雅な日常 ラスベガス外伝 香月 日輪 著
- ※図書館では、毎月購入している本の全リストを差し上げています。ご利用ください。

地域だより

町内会のいきいき実践活動を紹介

登別市連合町内会事務局

市民サービスグループ内

☎01239 FAX017674

「若草第二町内会」 町内会『夏祭り』 みんなでワッショイ！



若草第二町内会は8月3日・4日に開催の『グリーンピア・サマーフェスティバル』に合わせて子どもみこしを運行しました。
炎天下『わっしょい、わっしょい』の掛け声が町内に響きわたり、参加者は2日間で延べ240人となりました。祭りを通して地域の人たちがお互い触れ合うことができました。

若草第二町内会
会長 南 行雄

「登別本町会」 まつりで会員の親睦を深める 本町会夏まつり

登別本町会は、2日間に渡り、今年で14回目を迎える手作りのまつり『本町会夏まつり』を開催しました。
参加者は子どもみこしや花火大会、ビンゴゲーム、餅まきなどを楽しみました。会場は焼き鳥などの露店からの香ばしいにおいに包まれていました。
夏まつりは、町内会の交流と親睦を深める行事となっています。

登別本町会
会長 白田 明義



「望洋団地町内会」 里帰りの子どもを迎えて交流 住宅敷地の前で『楽しい夏祭り』



望洋団地町内会は、毎年8月15日に、里帰りの子どもを迎えての『望洋団地夏まつり』を開催しています。

参加者は焼き肉や流しそつめん、マジックショーを楽しんだほか、野菜や果物が当たる抽選会に歓声を上げ、手にいっぱい野菜に顔をほころばせました。
最後は盆踊りと子ども花火大会で、楽しい夏祭りを終えました。

望洋団地町内会
会長 鈴木 尚美

「富浦町会」 伝統を受け継ぐ夏祭り 富浦町金毘羅まつり

富浦町会は、8月3日・4日に、長く受け継がれている富浦町金毘羅まつりを開催し、会員がかみしもと陣笠を身に付けてみこしと一緒に町内を練り歩きました。
子どもにはかき氷などがふるまわれ、大人はカラオケ大会などに興じました。
子どもから大人までが楽しめる同まつりは、会員同士の親睦を深め、町会活動を推進する活力となっています。

富浦町会
会長 佐藤 守





議会だより

でいすかす

71号

発行・登別市議会／編集・議会だより編集委員会／発行日・2013.11.1

登別市議会

で

検索

市議会ホームページで、本会議などの生中継と過去の議会映像をご覧いただけます

小中学校の耐震化や公共施設整備の考え方について

市の見解をたずす！

平成25年第3回定例会

平成25年第3回定例会が、9月6日から18日までの13日間の会期で開催されました。

一般質問には10名の議員が登壇し、財政健全化に向けた土地開発公社の債務解消、食物アレルギー対策、防災、新エネルギー、交流によるまちづくり、保育所民営化、職員給与削減、観光振興、小中学校の耐震化など、さまざまな視点で活発な質疑が行われました。

主な議案

- ①平成25年度一般会計補正予算（第3号）、平成25年度学校給食事業特別会計補正予算（第1号）
 - ②市税条例の一部改正
 - ③市税外収入徴収条例の一部改正
 - ④市道路線の認定
 - ⑤工事委託の協定
 - ⑥教育委員会委員の任命
 - ⑦固定資産評価審査委員の選任
- などを審議し、各議案について全会一致で原案どおり可決しました。
- また意見書については、「地方税財源の充実確保を求める」意見書を可決しました。



OSの製品サポート終了により、

行政所有のすべてのパソコンが入替に！

予算・決算委員会

(平成25年度補正予算審査)

予算・決算委員会を9月13日に開催し、平成25年度一般会計補正予算（第3号）と学校給食事業特別会計補正予算（第1号）について審査を行いました。

主な質疑

- ①OA化推進経費ならびに小中学校情報推進事業費
 - ・サポート終了情報の取得時期について
 - ・新OSの選定基準について
 - ・今後のパソコン入替計画について
 - ②地域インターネット維持管理経費
 - ・今年度も補正となった経緯について
 - ③学校給食センター管理等経費
 - ・例年より予備費増額となった経緯について
- などの質疑を行い、全会一致で原案どおり可決しました。





土地開発公社の債務解消
石山 正志

土地開発公社については、『新たな「中期財政見直し」で、より早期かつ確実に債務解消を図りたい。そのため本年度を最終年度として特例的に発行が認められている「第三セクター等改革推進債」の活用を視野に検討を進めている。なお、人口減少が確実視される中で安定的な財政運営を行うためには、これまで以上に長期的な視点に立つ必要がある。土地開発公社の債務解消を確実に実施するためにも、中期財政見直しは対象期間を8年に伸ばす方向である』との答弁があった。



学校におけるいじめ問題について
村井 寿行

いじめ防止対策推進法では、『地方公共団体におけるいじめ防止等のための対策を推進する基本的な方針「地方いじめ防止基本方針」を定めるよう努めるものとする。』とあるが当市の考えは。

「当市としては、いじめはいかなる理由があるかと絶対に許されない」という強い認識に立ち、未然防止、早期発見・早期解消に努めてきた。国が策定する基本方針、道で策定する「子どものいじめ防止に関する条例」等を踏まえ、いじめ対策の充実に努めたい。



防災と災害対策について
佐藤 弘子

今夏の異常気象にかんがみ、予測できない災害には、普段からの備えや地域の課題を住民が共通認識し、防災意識をしっかりと身につけ、自らの命を守る防災力を高め、避難所や経路の安全を確保するためにも、避難路を目立たせる塗料や蓄光材等の設置への対応をたじた。

また、市民への情報伝達手段として、市内42カ所の既存サイレンの音達調査やデジタル防災行政無線システムの検証など、進ちょく状況を確認し、避難所開設の際には、秩序維持やプライバシー保護への配慮を要望した。



無縁墓について
米田 登美子

昨今、核家族化や少子化の影響で都会では10%超えで無縁墓が存在し、当市においても今後そのような状況が心配されますが、合葬墓など検討される予定はないのでしょうか。

今後については、少子・高齢化の進展により、無縁墓が増加することが想定されますので、合祀墓、合葬墓のような合同で埋葬できる墓の建立について、他市の状況を参考にしながら、検討してまいります。



交流施策の現状と今後について
成田 昭浩

現状の交流事業はそれぞれ取り組まれているが、それは断片的で、全体像や到達点が不明確であると指摘した。交流施策を先進的に取り組んでいる自治体を例に挙げ、交流事業や交流拠点等を体系的にとらえ、他の施策との関連付け、意識付け、計画や評価のあり方をいま一度見直す必要性をたじた。



放課後児童クラブについて
佐々木 久美子

富岸児童クラブでの4年生の入所困難な状況についてたじた。

富岸児童クラブは平成21年に入所申請が多数のため、選考委員会で4年生の入所を「承諾しなかった」経緯があり、それ以降、低学年の入所が最優先されたことが、4年生の保護者に浸透してしまつたととらえている。当クラブは施設整備規模を満たしており、定員を大幅に超えているので、今後5・6年生を含めた需要量の見込みを把握し、適切な施設の整備に向けた検討をすすめていく。



建退共の認知度はどうなっているのか
高橋 正美

建設業退職金共済制度（建退共）の認知度は、どうなっているのか。
この制度は、働いた日数分の掛け金が通算されて退職金が支払われるしくみであり、短期間に職場を移動して雇用されることが多い労働者にとっては、福祉の充実等大変有意義な制度である。

工事現場等に掲示している「標識」などで制度周知に努めており、勤労者退職金共済機構の調査での認知度は、元請けおよび下請事業者の約90%、建設労働者の87%が「知っている」と答えているところである。





カルルス・登別温泉における
観光振興について
山 口 賢 治

平成24年7月に国民保養温泉地選定基準が改正されました。指定を受けているカルルス温泉地区においては、登別厚生年金病院の温泉療法医や北海道大学の温泉療法医として研究されている名譽教授などと、新たな国民保養温泉地計画を作るよう提案しました。

また登別温泉ふれあいセンターについては、登別温泉地区の消防機能も含め、公共機関としてどのような施設のあり方が良いのかを明確にし、場所を移転する事も視野に入れ、再契約期間内に結論を出すべきと提言しました。



消費増税に市長は
反対の意思表示を
渡 辺 勉

年金の減額、医療費の窓口負担増、物価値上げラッシュの上、来年4月からの消費増税で、国民生活は限界にきている。法案が強行された今も「増税すべきでない」との国民の声が7割を超えている。冷え込んだ経済状況下での増税は、市民をますます苦境に追い込むことは明らかである。市民の生活を守るために「消費税を引き上げるべきでない」と全国青年市長会長就任の初仕事として表明すべき。

◎ 全道・全国市長会で国民生活が悪い方にいかないよう働きかけたいとの答弁があった。



消費者被害防止
ネットワークについて
木 村 俊 子

消費者被害の状況と消費者被害防止ネットワークを設置する考えは。

◎ 消費者被害の状況は増加傾向にあり、60歳以上が全体の約半数を占める。消費者被害防止ネットワークの設立にあたっては設置要領を定める必要があり、情報の発信方法や情報交換の場について、関係団体と協議を進めてまいりたい。

◎ 市内小中学校の耐震化率は全道的にみても低いことから安全確保の考えは。

◎ できるだけ早期に耐震化を終えるよう、計画の前倒しについて検討する。

補正予算審査

鈴木 広之

製品サポート期限満了前に、パソコンの入れ替えを行うO/A化推進経費の更新計画について確認。更新台数を多く残した中で、駆け込み需要に併せた補正予算を行うのではなく、年次的に平準化して、できる限り当初予算で執行するよう求めた。

二瓶 秀幸

総務費でウィンドウズXPの製品サポート終了に伴うパソコン更新の方向性をただした。また道道上登別室蘭線中央道改良事業に伴う光ファイバーケーブル移設が補正となった経緯を確認。学校給食事業の予備費を100万円追加した意図を確認し、今後適切な費目で計上するよう要望した。

道南支部議員研修会が登別で開催！



▲吉田洋一氏による講演の様子

平成25年度北海道市議会議長会道南支部議員研修会が10月3日に当市で開催された。

道南支部である函館市・室蘭市・苫小牧市・伊達市・北斗市そして登別市の6市の議員約130名が集まり「北海道の教育課題を考える」をテーマに、元北海道教育長である吉田洋一氏を迎え、学力不足問題・いじめ問題・不登校問題・中途退学問題・低迷する運動能力問題・教員の意識改革に関する問題など、それぞれの課題に対して生きてゆく為の土台である「基礎学力の重要性」についての講演をいただいた。

白石市との姉妹都市提携30周年記念式典が開催



地獄まつり最終日に、宮城県白石市との姉妹都市30周年式典が登別温泉のホテルで開催されました。登別市の開拓に貢献した歴史的背景を含めて白石市長より挨拶があり、登別市長は姉妹都市のスポーツ交流などの必要性にも触れ、トライアングル交流の海老名市の市長・市民、白石市の市長・市民、札幌市白石区の区民、東京登別げんきかい、札幌のぼりべつ会など、来賓を含め多くの方々が出席されました。式典は盛況のうちに終了し、参加された皆さんは、夜に開催された「鬼踊り大群舞」にも参加しさらに交流を深めました。

委員会だより

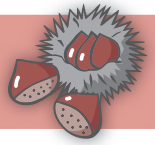

総務・教育委員会

本年度1回目の議会サポーターとの意見交換会を行い、主に事業実施のあり方や成果を出すためのプロセス等について話し合いました。

7月末に、富岸小学校を会場に市の総合防災訓練があり、避難やボランティアを体験しました。

障がい者対応ブース・避難所用トイレの展示や説明を聞き、屋外の訓練では土の積みみや被災車両の撤去の見学をしました。今回の訓練を基に、さらに市民の安全の構築の礎になるような提言をしていきます。

また10月には昨年同様、年度途中での当市の財政状況の説明を受け、現状の確認を行いました。

議会運営委員会

7月31日から「議員の政策提言について」を目的に、岐阜県高山市と長野県松本市の両議会を視察しました。この視察は、議長諮問事項に係る調査・研究の一環で、多くの検討課題を把握できました。また、もう一つの諮問事項の「議員定数等に関する取り組み」では、七つの協議事項を設け、委員会で各会派の意見を踏まえた協議を行い、本年12月中旬に議長へ答申する予定で取り組んでいます。

この関連で、10月の議会フォーラムでは、今後の議員・議会のあるべき姿や議員定数等についての基調講演および委員会で協議し終えた事項を題材に、市民との意見交換会を開催しました。

観光・経済委員会

- ①本年度制定された中小企業地域経済振興基本条例に基づき市民生活の向上と地域経済の活性化を図る上で「市・市民・中小企業等」の三者協議の場の設置に向けて今後市と協議していきます。
- ②下水道事業会計が、地方公営企業法適用事業化へ移行することにより、分かりやすく効果的な事業が展開できるように、委員会で調査をしています。
- ③基幹産業である観光業者、各企業者、各団体等と意見交換を予定しており、問題課題等の聴き取りから、対応策を探り地域経済の活性化に向けて取り組んでいく予定です。
- ④若山町市道交差点改良工事現場、中登別町の道道倶多楽湖公園線改良工事現場等の現地視察を行いました。



▲道道改良工事現地視察の様子

生活・福祉委員会

保育に民間の手法や技術を取り入れた幼児教育を加え「保育」と「教育」の一体的な提供を図る「公立保育所民営化の考え方」が示され、当面は栄町保育所を民営化し、他の施設は子どもたちへの影響、運営、保育サービス、保育環境の検証を行い段階的に進めるとのことでした。

当委員会では、10月に行政視察を行い公立保育所、民営化された保育所の現地視察を行い、効果や課題について調査を行いました。そのほか視察では、障がい者福祉施設やバリアフリーの高齢者施設、さらに、24時間対応定期巡回サービスと空き教室を活用した高齢者向けラウンジルームについても調査を行いました。

12月31日🔥まで

高齢者の季節性インフルエンザ

予防接種費用の一部を助成します

【対象】

- (1) 65歳以上の方
- (2) 60歳以上65歳未満で身体障害者手帳1級（心臓、じん臓、呼吸器の機能障害またはヒト免疫不全ウイルスによる免疫機能障害に限ります）をお持ちの方

※（2）の方は接種時に手帳の提示が必要です。

【実施場所】

登別・室蘭市内で季節性インフルエンザ予防接種を実施している医療機関

【申し込み】 医療機関に直接申し込みください

※医療機関によっては、予約が必要な場合があります。

【接種料金】 1,050円

※次の方は無料となります。

- ① 市民税非課税世帯や生活保護受給世帯の方
- ② 登別市の国民健康保険に加入している方（建設国保は対象となりません）
- ③ 登別市の後期高齢者医療制度に加入している方

【持ち物】

- ①の方：介護保険料納入通知書、世帯全員の市道民税課税証明書、生活保護受給証明書のいずれか
- ②③の方：健康保険証

問い合わせ 健康推進グループ ☎⁸⁵0100

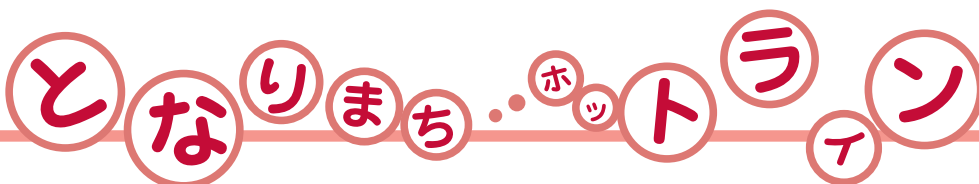

白老町

仙台藩白老元陣屋資料展

『満岡照子と文人たち』というテーマで、戦前白老の女流歌人であった満岡照子と交流があった文化人からの手紙や色紙を中心に、約30点の資料が展示されます。展示には白老コタンを訪問した歌人の与謝野鉄幹・晶子夫妻からの、歓迎に対する礼状も含まれています。

- ▶日時 11月2日(出)～12月23日(月)
- ▶場所 仙台藩白老元陣屋資料館
- ▶入館料 300円（小・中学生150円）
- ▶問い合わせ 仙台藩白老元陣屋資料館（☎0144⑤2666）

室蘭市

室蘭市港の文学館 11月1日(金)リニューアルオープン

昭和63年開館の『港の文学館』が、室蘭駅前にある旧ビアレストラン・プロヴィデンスに移転し、開館します。展示をより充実させ、カフェコーナーなどを新設します。

- ▶開館日時 火～日曜日（祝日の翌日は休み）10時～17時
- ▶場所 室蘭市海岸町1丁目1-9
- ◎リニューアルオープン記念朗読会
- ▶日時 11月16日(土) 13時～15時
- ▶内容 朗読会とミニコンサート
- ▶問い合わせ 室蘭市港の文学館（☎②1501）

伊達市

藪まつり

刀工など火を扱う職人が藪を清め、火の神に感謝するとともに、技能向上や一年間の作業の安全祈願をする、年に一度の祭りです。

藪は、火を起こし、火力を強めるために使用する、金属の精鉄や加工に欠くことのできない道具です。

黎明観刀鍛冶工房前では、刀剣類の常設展示をしています。

- ▶日時 11月10日(日) 10時
- ▶場所 黎明観刀鍛冶工房
- ▶問い合わせ 伊達観光物産公社（☎0142⑤5567）

人のうごき（平成25年9月末日現在）／人口50,944（-81） 世帯24,950（-57）（ ）は前月比

発行・編集／登別市総務部企画調整グループ 〒059-8701 登別市中央町6-11 ☎0143⑤6586 ⑩0143⑤1108
ホームページ：<http://www.city.noboribetsu.lg.jp> Eメール：pr@city.noboribetsu.lg.jp