



特集 まちづくりへの 思いは一つ

【写真】『田植え』（6月2日(土)・千歳町『ふれあい農園』）

もくじ	●まちづくりへの思いは一つ..... 2	●東奔西走..... 6
	●福祉の窓・仲間たち..... 8	●情報あらかると..... 9
		●となりまちホットライン..... 26

特集 まちづくりへの 思いは一つ

～登別市市民自治推進委員会の活動状況のお知らせ～



市民の積極的な参画による協働のまちづくりを推進するため、市民・行政・議会それぞれの責務や基本原則を定めた『登別市まちづくり基本条例』が、制定されてから2年目を迎えました。この条例に基づき、昨年10月に設置された『登別市市民自治推進委員会』が、市民自治の実現に向けて活発な議論を進めています。

今月号では、この市民自治推進委員会の活動の様子をお知らせします。

本格化する少子高齢社会や加速化する環境問題、多様化する生活様式や公共サービスの提供など、バブル経済の崩壊から引き続く厳しい財政状況の下、今、地方自治体はまさに地域の個性化・自立への取り組みなど、その適応にどう対応するのか、その力量が問われています。

また、市民ニーズが多様化する中で、市民の満足度を高めるためには、市民が地域のことについて主体的に考え決定する市民自治の実現を目指すことが期待され、市民と行政、議会が一体となってまちづくりを進めることが求められています。

地方分権時代を迎え、个性的で魅力あるまちづくりを進めるためには、地域のことは自ら考えまちづくりに参加し、その責任も自分たちで負うというまちづくりの仕組みが必要に



▲提言書を提出する登別市まちづくり基本条例検討委員会

なってきました。そのため市は、まちづくりの基本理念を明らかにして協働のまちづくりを推進する『登別市まちづくり基本条例』の制定を目指し、市民による同条例の検討委員会を立ち上げました。市は、この検討委員会からの条例案を含む提言書を基に同条例案の素案づくりを進め、庁内などの調整や議会の議決を経て、『登別市まちづくり基本条例』を平成17年12月に制定しました。

この条例は、市民や行政、議会それぞれの役割や責任、まちづくりへの市民参画の権利などを定め、市の最高規範と位置付けられました。

市民自治推進委員会の 設立

登別市市民自治推進委員会は、登別市まちづくり基本条例第28条にその設置がうたわれ、市民自治の推進や市民と市の協働の在り方などを協議することとしています。この委員

会を立ち上げるため、市内で活動している団体の代表者などで構成する市民自治推進委員会設立準備会を結成し、年齢や住所など委員募集の要件を決め、市が委員の募集を行いました。その結果、70人の応募により平成18年10月12日に登別市市民自治推進委員会が設立され、多くの市民が市政に参加することのできるステージができ、実質的な市民との協働のまちづくりのスタートとなりました。



▲市民自治推進委員会の設立総会

市民自治推進委員会の組織

市民自治推進委員会は、まちの問題点や課題についての勉強会を行ったり、意見を出し合ったりして、市に提言を行うほか、市がまちづくりについての重要な施策や計画を策定するときに、企画・立案の段階から意見やアイデアを市に提言します。

このため、第1部会（行政推進）、第2部会（生活環境）、第3部会



▲全体会議に向けて協議する運営委員会

（保健福祉）、第4部会（産業労働）、第5部会（都市整備）、第6部会（文化スポーツ教育）の部会を設け、幅広く行政に対応することとし、参加される委員はこの6つの部会の1つ以上の部会に所属して活動することになります。

また、このほかに、全員が参加する全体会議や同委員会が効率的で効果的な事業運営を行えるよう会長や副会長、各部会の部会長や副部会長で構成する運営委員会があります。

市民自治推進委員会の取り組み

◆活発な議論が行われた全体会議

全体会議はこれまで4回開催され、運営委員会の設置や市民自治推進委員会の規約づくり、運営委員会運営基準などについて協議を行ってきました。

このうち規約づくりでは、市民自治推進委員会に設置した『規約検討

見直し委員会』の3回の開催を経て、運営委員会で協議を行い、全体会議に諮られました。

全体会議の成立は委員登録者の過半数以上の出席を必要条件とし、ほかの委員に委任することはできないことにしました。これは市民自治推進委員会の委員は、自らが主体的に行動して、その責任を持つという考え方から設けられました。

また、委員はこれまで1つの部会にしか登録できないとしていましたが、これを複数登録できることとし、一人一人の委員が幅広く活動できることにしました。一般市民の方については、事前に申し込みをすることによって、市民自治推進委員会の全体会議や部会などの会議を傍聴できることにし、より多くの市民に公開することにしました。



▲全体会議で議案を説明する運営委員

平成19年度の活動計画では、市が行っている事務事業について、同条例で市民自治推進委員会の協議事項にうたっていることから、市民自治

推進委員会で外部評価を行うことが承認されました。今後、外部評価の統一的なルールづくりを行い、各部会において可能な限り事務事業評価に取り組むことになりました。

また、『景観条例』、『緑化条例』、『福祉のまちづくり条例』の策定について市から協議があり、果たして市民自治推進委員会ができるのかという不安もありましたが、これからはわたしたちがきちんとした意見と責任を持って考え、行動しなければならぬという観点から、担当する部会で検討することが承認されました。

福祉のまちづくり条例では、これまで策定されてきた『次世代育成支援行動計画』や『障害者福祉計画』などの計画との整合性やほかの団体の取り組みなどがあるため、それらとの調整を図りながら、より広い市民の意見を取り入れて進められることになりました。

3つ目の活動計画は、市民自治推進委員会の独自事業として『市民フォーラム』を開催することが決定されました。

フォーラムのテーマや内容については、今後運営委員会や各部会で協議を行い、決定されることになりました。

これらの案件はすべて、出席者全員の拍手で確認され、今年度の取り組みが決定されました。

◆活動の拠点となる

6つの部会

各部会は、基本的に市の組織に合わせて設置されています。第1部会は総務部や消防、ほかの部に属さないもの、第2部会は市民生活部、第3部会は保健福祉部、第4部会は観光経済部、第5部会は都市整備部、第6部会は教育部を担当しています。各部会は、これまで数回の会議を開催していますので、その取り組みを紹介します。

■第1部会（行政推進）

第1部会は、まちづくりや国際交流、情報公開、広報広聴、財政、行政改革、広域行政、防災、消防など、幅広い分野を担当しています。部会員は10人で、これまで4回の部会を開催しました。

その中で、部会の開催は月1回程度とすることや部会の進行役は交代制で行うことなどを確認しました。



▲平成19年度の市の予算書

また、市の財政状況を勉強するため、市の職員を招き勉強会を開いています。特に補助金や助成金については各委員が興味を示したため、自分たちで予算資料を見ながらの検討となりました。

■第2部会（生活環境）

第2部会は、町内会や防犯、交通、墓地、消費生活、税金、生活相談、ごみ問題、公害対策、環境保全などを担当しています。部会員は12人で、これまで4回の会議を開催しました。はじめに、市民生活部に所属する3つのグループからそれぞれの業務について説明を受けました。



▲クリンクルセンター内で行われている委託業務

その中で、クリンクルセンターの運営管理にあたって相当数の委託業務があるため、市が委託している業務の内容や委託先などについて、市

から資料の提出を受け勉強会を開きました。

その後、今後部会で取り組むテーマについて検討を行いました。進め方がはつきりしていないため、市民生活部を包括できるタイトル『地域の環境整備』と『安心で安全なまちづくり』をテーマにして動き出すことにしました。

■第3部会（保健福祉）



▲登別市社会福祉協議会が行った『きずな夜学校』

第3部会は、社会福祉や保健福祉、児童福祉、国民健康保険、年金、医療、介護保険、障がい福祉、保育、保健、生活保護、母子などを担当しています。部会員は15人で、これまで4回の部会を開催しました。

はじめに、保健福祉部に所属する各グループから所管する業務の説明を受け、2回目の開催では市と社会福祉協議会の関係について理解を深めるため、社会福祉グループからその説明を受けました。

次の開催では、各委員が考えてい

ることや疑問に思っていることなどを議論しましたが、自分たちだけでは解決できないため、会員の知識の習得や市との情報交換の必要性を感じていました。

その後、敬老会補助金や家族介護慰労金の助成内容、国民健康保険税や介護保険料の算定方法について、市の担当者から具体的な説明を受けました。

■第4部会（産業労働）

第4部会は、観光や企業立地の促進、雇用の確保、商業、農業、林業、水産業、工業、労政を担当しています。部会員は17人で、これまで4回の部会を開催しました。

第4部会は、各委員がやりたいことや取り組みたいことを最初に発表し合い、その内容を『アイデア』と『取り組みたいこと』の2つに分け、その中で『取り組みたいこと』に大きく4つのテーマが確認できたので、今後はこれら4つのテーマについてどのように具現化していくのか検討することにしました。

■第5部会（都市整備）

第5部会は、部会員が10人で、これまで5回の部会を開催しています。はじめに、第4部会と同じように各委員の知りたいことややってみようことなどを発表し合いました。その中で、事務事業評価に対する行政



▲図書とのふれあい『第2回図書館まつり』

第6部会は、学校教育や社会教育、図書館など教育委員会が所管する業務を担当しています。部会員は17人で、これまで4回の部会を開催しました。

はじめに、教育委員会の職員を招いて、平成18年度からの10年間を計画期間とする総合計画第2期基本計画で教育委員会が所管する『第5章

の仕組みや水道料金の値上げ、市内にある空き地の有効利用は図れないのかなどの意見がだされ、情報を得るため都市整備部に所属する各グループから、所管する業務内容について説明を受けました。

また、市から協議のあった『景観条例』と『緑化条例』の検討について、運営委員会で第5部会を担当したことから、このことについて話し合いをしました。

■第6部会 (文化スポーツ教育)

豊かな個性と人間性を育むまち』全般についてや『ふおれすと鉾山』で行われている『ふおれすと鉾山流里山づくり構想』と森林づくりに関する構想、のぼりべつ文化交流館、図書館の在り方についての説明を受けました。

その説明の中から第6部会では、会員が図書館について興味を示したため、図書館にテーマを絞って、今後部会を開催することにしました。

前進する 市民自治推進委員会

5月28日に開催された全体会議で、市から協議があった『事務事業の外部評価』と『3本の条例の策定』について、会議では行うことで承認を得たもののいろいろな意見が委員から寄せられました。

400項目にも及ぶ事務事業や白紙状態からの条例策定、あまりにも取り組む内容が大き過ぎて、「自分たちが思っていたことややりたいことが論議できない」、「市民自治推進委員会の声が市民5万何千人の代表の声かどうかわたしは非常に疑問を持っています」などの意見がだされ

ました。

事前に、この会議の調整を行った運営委員会でも「果たして本当にどこまでできるのか」不安を感じながらの今回の提案でした。

「市民自治推進委員会の役割は何

なのか。これまでのように行政主導で物事を行うのであれば、まちづくりは今までと何ら変わらない。これからはわれわれの役割を認識して、一人一人が責任を持って意見を発表し、行動することが大切」との運営委員からの説明に、参加した会員はあらためて自分たちの役割を認識していました。

また、市民自治推進委員会の位置付けは「市民5万人の代表の声ではなく、市民がどのようなまちづくりを進めるべきか、市政に参加するステージ」と説明していました。

このような様子の中で、平成19年度の活動計画は「やりましょう」という声に続いて大きな拍手で確認されていました。

● ●

まちづくり基本条例の制定により、まちづくりの基本理念や市民と行政と議会の役割と責務が明確になりました。

協働のまちづくりはまだ始まったばかりです。現在80人が登録する市民自治推進委員会は、お互いがその役割をどう進めていくのか、それをどう協働のまちづくりに結び付けていくのか、より広い市民の意見や考え方を取り入れたいと考えています。自分もこんなことをやってみよう、こんなことができたらいのにと考えている方がいましたら、一緒にまちづくりをしませんか。

市民自治推進委員会の委員を募集しています

- ▶ 応募資格 市民と行政の協働のまちづくりに賛同し、市内に居住または通勤・通学する18歳以上の方
- ▶ 募集形態 登録制(随時)
- ▶ 委員の身分 無報酬のボランティア
- ▶ 申込方法 市のホームページや市役所1階市民コーナー、各支所、市民会館、市立図書館に備え付けの登録申込書に必要事項を記入の上、企画グループへ持参または郵送していただくかEメールでお申し込みください

◎市ホームページ <http://www.city.noboribetsu.hokkaido.jp>

申し込み・問い合わせ

企画グループ

☎ 1122
〒059-8701
中央町6丁目11
Eメール:kikaku@city.noboribetsu.hokkaido.jp

鬼花火に大きな歓声

～鬼火が誘う地獄の谷～

昨年初めて取り組み多くの観客に好評を得た『鬼火が誘う地獄の谷』（登別観光協会・市共催）が、今年も6月1日（金）から始まりました。

この催しは、地獄谷展望台から鉄泉池までの遊歩道にフットライトを設置し、幻想的な雰囲気をかもし出す『鬼火の路、幻想と神秘の谷』と、登別温泉の湯の守り神『湯鬼神』が観客の厄をはらう舞いと手筒風花火を打ち上げる『地獄の谷の鬼花火』からなるものです。

この日は、気温が低かったため、地獄谷から上がる湯煙が雰囲気をいっそう引き立てる中、登別観光協会南副会長の開始の言葉に合わせて打ち上げ花火とフットライトの点灯が行われました。

『地獄の谷の鬼花火』では、手筒風花火を打ち上げるたびに大きな歓声が上がリ、観客を魅了していました。

『地獄の谷の鬼花火』は、この日から8月24日（金）までの毎週金・土曜日の20時30分から、『鬼火の路、幻想と神秘の谷』は10月31日（水）までの毎日、日没から22時まで行われます。

※天候などにより中止する場合があります。



もぐもぐ食べて大きくなって

～もぐもぐ食育ひろば～



6月12日（火）、しんた21調理室で『もぐもぐ食育ひろば』（市主催）が行われ、生後4～6カ月児をお持つお母さん14人が参加し、赤ちゃんが喜ぶ離乳食作りを体験しました。

調理実習では、講師を務めたしんた21の栄養士が、離乳食の作り方や赤ちゃんの月齢に合った硬さ・大きさなどの話をした後調理を開始。はじめに離乳初期食のおかゆやポテトのトマト風味、豆腐の小松菜のせを作り、次に離乳中期食の茶巾かぼちゃの鶏そぼろかけや根菜のとろみ煮を作りました。

作り終えた離乳食は、お母さんと託児されていた子どもが試食。お母さんたちはちゃんと食べてくれるか心配そうに、子どもの口に離乳食を運んでいました。

武家時代を大いに体験

～わんぱくサムライ体験～

5月26日（土）、郷土資料館で同館のボランティアグループ『SLG』や市民団体、登別伊達時代村などの協力を得て、『わんぱくサムライ体験』（市主催）が行われました。

いつもなら敷地内にある黄緑色の桜『御衣黄』が満開なこの時期、今年は暖冬とあってもう終盤。ときおり日が差す中で行われた今年のイベントは、布製の棒を使うチャンバラ体験や木の馬にまたがって矢を射る流鏑馬、せんべい焼き、お茶会などが行われ、参加者は昔の遊びを楽しみました。

登別伊達時代村からはお殿様とお姫様、かご体験も参加。子どもたちは、威勢のいいかごに乗って楽しんでいたほか、流鏑馬では周りの注目を浴びる中、緊張しながら的を狙い、見事命中すると太鼓と拍手が会場に鳴り響いていました。



しっかりとまちづくりを見学

～春の市民見学会～

5月29日(火)と6月5日(火)の2日間、『市民見学会』(市主催)が行われ、個人と団体合わせて56人が若山浄化センターやクリンクルセンター、登別温泉地獄谷、大湯沼川探勝歩道親水施設(足湯体験)、今年4月に開所した就労継続支援施設『月とらいおん』を見学しました。

この市民見学会は、市民にもっとまちづくりの様子を知ってもらい、市政への理解を深めてもらおうと、市が毎年春と秋に開催しています。

若山浄化センターでは、下水道管を通して流入する汚水などが、安全で無害な水と汚泥に分けられる処理過程などの説明を受けた後、センター内を見学。クリンクルセンターでは、燃やせるごみや燃やせないごみ、資源ごみなどがどのように処理されているのか説明を受けました。

参加者は、「個人ではなかなか見学できないので、参加して良かった。ごみの問題などあらためて考えさせられました」と話していました。



▲クリンクルセンター



▲若山浄化センター

木のぬくもりを感じながら遊びを満喫

～木と森の遊び場～



5月18日(金)～20日(日)の3日間、ふおれすと鉱山で『木と森の遊び場』(NPO法人モモンガくらぶ主催)が開催され、多くの親子連れなどで賑わいました。

この催しは、小さな子どもから大人まで、木に触れ、森の中で遊び、自然の中で学べるイベントとして、昨年10月に続き2回目の開催。今回は、『地域が活気づく木育推進事業』として、財団法人太陽北海道地域づくり財団の助成を受けて行われました。

会場には、西興部村にある森の美術館『木夢』の館長を務める伊藤英二さんが制作した滑り台や砂場、積み木、パズル、メリーゴーラウンドなど、木製の遊具が盛りだくさん。子どもたちは、木の砂場に体を埋めたり、木製の車を保護者に引いてもらったりして、木のぬくもりを感じながら遊んでいました。

体を動かすことが大切

～かろやか体操指導者養成教室～

5月30日(水)～6月20日(水)の毎週水曜日、市民会館中ホールで『かろやか体操指導者養成教室』(市主催)が開かれました。

この教室は、筋力向上や脳の活性化を図る『かろやか体操』の指導者を養成し、老人クラブや町内会などでの指導のほか、市の介護予防事業にご協力していただける方を養成しようと開催されたものです。

5月30日に行われた教室では、家庭でも手軽にできる体操や食生活のポイントをまとめた『かろやか手帳』の説明や介護予防に関する講話、基本体操が行われました。

健康運動指導士の五十公野修さんは、講話の中で「歩かなければ歩けなくなり、歩けなくなれば寝たきりになります。人の体は使わなければ使えなくなるので、意識して体を動かすことが大切です」と話していました。



福祉

(高齢・介護・障がい)の窓

ご存じですか。

介護保険の

施設サービス

要介護1〜5の方は、在宅での生活が難しくなった場合、希望により施設に入所して介護サービスを受けることができます。

介護保険で利用できる施設サービスは次の3種類があり、生活介護が中心か、介護よりハビリが中心か、医療が中心かなどによって入所する施設を選択します。必要支援の方は、施設サービスが利用できません。

介護老人福祉施設(特別養護老人ホーム)

老人福祉法に規定する特別養護老人ホームで、常時介護を必要として在宅での生活が困難な高齢者を入所対象とした施設。食事や入浴、排せつなどの日常生活の介助、機能訓練、健康管理などが受けられます。

《市内の施設》

●特別養護老人ホーム緑風園(中登別町253-17・☎3033)

介護老人保健施設(老人保健施設)
病状が安定期にある高齢者が入

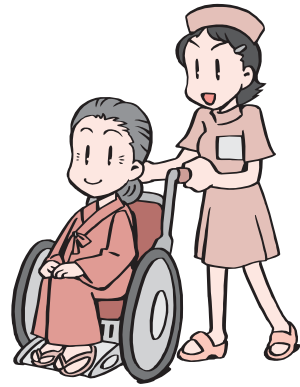

所対象で、在宅生活への復帰を目指したりハビリに重点を置いた施設。医学的な管理のもとでの介護や機能訓練などが受けられます。

《市内の施設》

●介護老人保健施設グリーンコー
ト三愛(中登別町24-113・☎0111)

介護療養型医療施設

療養型病床群などを持つ病院・診療所で、病状が安定期にあり、長期療養を必要とする高齢者を入所対象とした施設。療養上の管理や医療、看護などが受けられます。

《市内の施設》

●医療法人三樹園会登別中央病院(青葉町34-9・☎1000)
●医療法人社団楽生会皆川病院(中央町3丁目20-5・☎111)

▼問い合わせ 高齢・介護グループ(☎5720)

人が輝き まちがとぎめく

仲間たち

Group

登別人物デッサンサークル

『登別人物デッサンサークル』は、平成10年から続いてきた『登別デッサンサークル』が解散したのを機に存続を希望する会員によって、新たな会員を加え平成15年に結成しました。

会員は、初心者からベテランまでの22人。毎月第2・4水曜日の13時から15時まで、鉄南ふれあいセンターで、赤谷良文さん(道展会員・登別美術協会会員)の指導を受けながら、デッサンについて学んでいます。

「あらゆる絵画の基本となる『デッサン』の技術向上を目指して、人物モデルはもちろんのこと、石こうのデッサンなども学んでいます。年1回は、裸婦デッサン会も開催しています」と話すのは、代表の田村きん子さん。

「会員の中には、登別美術協会



絵画の基本『デッサン』を学んで、技術向上を目指します



会員の上級者もいますが、全くの初心者でも先生の親切な指導を受けることができるので、興味のある方はぜひ一度、気軽に見学に来てください。デッサンは、スケッチブックと鉛筆があれば始められます」と田村さんは、入会を呼び掛けていました。

今年3月に入会したばかりの岩佐久子さんは、「別の絵画サークルで絵は習っていましたが、人物デッサンには以前から興味を持っていて、友人から誘われたのをきっかけに入会しました。今はまだ先生に基礎を教わっている段階ですが、早く人物デッサンをしてみたいですよ」と意欲的に話してくれました。

入会を希望される方は、幹事の山崎さん(☎1280)までどうぞ。

7月							8月						
日	月	火	水	木	金	土	日	月	火	水	木	金	土
1	2	3	4	5	6	7	5	6	7	8	9	10	11
8	9	10	11	12	13	14	12	13	14	15	16	17	18
15	16	17	18	19	20	21	19	20	21	22	23	24	25
22	23	24	25	26	27	28	26	27	28	29	30	31	
29	30	31											

くろーずあっぷ

- ⑩ 短期人間ドック・脳ドック
を受診しませんか
- ⑫ 産後子育てママ派遣事業
をご利用ください
- ⑫ 参議院議員総選挙が7月29日(日)に行
われます
- ⑭ 7月から水道料金が変わります
- ⑰ 『市民プールバスパック』をご利用
ください
- ⑳ 『登別市地域職業相談室』(ジョブ
ガイドのぼりべつ)が7月17日(火)に
オープン
- ㉔ 2007年のぼりべつ豊水まつり
- ㉔ 2007わくわく広場のぼりべつ
～『アート de スゴ6』～

毎月のお知らせ

- ⑬ 無料法律相談・くらし無料相談
- ⑭ 健康相談・診査
- ⑮ 8月の集団予防接種
- ㉑ 7月の市立図書館行事
- ㉒ 8月の粗大ごみ収集
- ㉒ 7月の歯科救急医療
- ㉓ 今月の新着図書
- ㉓ 不良品ダイヤル市

市税の納税相談をご利用ください
～夜間・土曜日納税窓口の開設～

▼月日・区分・時間

月 日	区 分	時 間
7月19日(木)	夜 間	20時まで
7月20日(金)		
7月21日(土)	土 曜 日	9時から17時まで
7月26日(木)	夜 間	20時まで
7月27日(金)		
7月28日(土)	土 曜 日	9時から17時まで

▼場所 税務グループ(市役所本庁
舎1階3番窓口)

▼問い合わせ 税務G

(☎1155)

『自転車』は『車両』です

最近、自転車走行時の交通事故が、市内だけでなく全道・全国的に問題になっていきます。自動車と接触し自転車の運転手が負傷する事故に加え、自転車の運転手が通行中の歩行者を負傷させる事故も増えていきます。

自転車は、道路交通法上事故を起こして加害者となった場合は『車両』に定義されており、刑事罰を受けたり民事上の責任をとる対象になります。事故の加害者にも被害者にもならないよう心掛けましょう。

市職員は軽装で執務します

市職員は、夏季における執務を快適に行い、市民サービスの向上に努めるため、軽装で執務します。ご理解をお願いします。

▼実施期限 9月21日(金)

▼問い合わせ 総務G

(☎1130)

▼問い合わせ 市民サービスGまたは登別市交通安全協会(☎1855)、登別交番(☎2136)

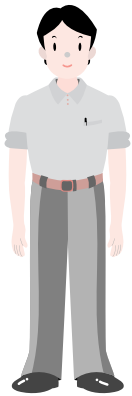

『申し込み』
『問い合わせ』
中の『G』は『グループ』の略です

忘れずに納めましょう
～納期限は7月31日(火)です～

国民健康保険税(第2期)と介護保険料(普通徴収第1期)の納期限は7月31日(火)です。

介護保険料の納入通知書は7月中旬に郵送する予定です。

納入には、便利な口座振替制度もありますので、ご利用ください。

▶問い合わせ 国保・年金G(☎1771)、高齢・介護G(☎5720)

花火は正しく使って
楽しく遊びましょう

- ◆風の強いときは、花火をしない。
- ◆消火用の水バケツを近くに用意する。
- ◆子どもだけで花火をしない。
- ◆燃えやすい物のある場所で花火をしない。
- ◆一度にたくさんの花火に火をつけない。
- ◆花火を人や家に向けない。
- ◆途中で火が消えても、筒をのぞかない。
- ◆花火が終わったら、完全に消火し、後始末をきちんとする。

▼問い合わせ 消防本部総務G

(☎9611)

短期人間ドック・脳ドックを受診しませんか

ヘルスバイオニアタウン事業

国民健康保険に加入されている方に、短期人間ドック・脳ドック検査料の一部を助成しています。

◎短期人間ドック

▼対象 4月1日から現在まで短期人間ドックを受診していない20歳以上で、国民健康保険税を滞納していない方

▼検査内容 胸部・胃部エックス線、血液、尿、心電図など

※希望により前立腺がん(男性)、乳がん・子宮がん(奇数月生まれの女性)の検査を無料で受けることができます。

◎脳ドック

▼対象 平成18年4月1日から現在まで脳ドックを受診していない20歳以上で、国民健康保険税を滞納していない方

▼検査内容

●登別厚生年金病院：問診、尿、血液、MRI、MRA、けい部超音波、脈波3誘導

●宮町脳神経外科クリニック：問診、脳CTスキャン

◎受診場所・検査料など

▼受診場所 登別厚生年金病院、室蘭・登別総合健診センター(室蘭市東町・短期人間ドックのみ)、宮町脳神経外科クリニック(新生

町・脳ドックのみ)
※登別厚生年金病院は、短期人間ドックと脳ドックを組み合わせて受診することができます。

	検査料	市助成金	自己負担
【登別厚生年金病院】			
脳ドック単独の場合	26,250円	21,250円	5,000円
短期人間ドックと併用の場合	57,750円	52,250円	5,500円
内訳	脳ドック分	21,000円	3,000円
	短期人間ドック分	36,750円	2,500円
【室蘭・登別総合健診センター】			
短期人間ドック	36,750円	34,250円	2,500円
【宮町脳神経外科クリニック】			
脳ドック	10,500円	8,500円	2,000円

▼受診時期 申し込み後、希望した医療機関より直接本人へ日程などの連絡があります

※医療機関の都合で受診までに日数を要したり、受診できない場合もあります。

※登別厚生年金病院での受診時期は7月から11月までです。なお、併用をご希望される方は、同一受診日にならない場合があります。

▼申し込み 国保・年金G(☎⑧1771)、または各支所(登別厚生年金病院のみ7月4日(水)から受

ふれあいと対話が築く 明るい社会

7月は、青少年の非行防止や罪を犯した人たちの更生と理解を深める『社会を明るくする運動』の強調月間です。

今年も関係機関の協力により、交通安全の啓発と合わせて、街頭啓発パレードを行います。

▼日時 7月11日(水) 13時30分～15時(雨天中止)

▼場所 幌別小学校グラウンド

▼開会式 13時30分～

▼パレード 14時～



※パレード終了後、道警音楽隊によるドリル演奏を行います。

▼そのほかの行事

●非行防止と更生の援助についての啓発ビデオ上映会(7月～9月)

●地区懇談会(運動期間中)

●公開ケース研究会(11月22日(木))

「申し込み」「問い合わせ」中の「G」は「グループ」の略です

おかげさまで創業35周年
周年感謝企画
あいカギ ケース付き プゼント
点検、車検ご入庫のお客様にもれなく
車両販売・車検・一般整備・カー用品販売・損害保険
北海道運輸局長指定整備工場 第3-101号
川田自動車工業株式会社
登別市幌別町7丁目22番地1 TEL(0143)85-2268

2008年度 学生募集
専門課程 2年制・男女 介護福祉学科
専門課程 2年制・男女 調理師学科
就職希望者全員就職 100% 14年連続達成
信頼と実績の就職率 (調理師学科は7年連続)
10月1日より願書受付開始。奨学金・修学資金制度あります。
学校法人北斗文化学園 厚生労働大臣指定養成校
北海道福祉衛生専門学校
第1校舎 〒051-0004 室蘭市母恋北町1-5-11 ☎(0143)22-7722(代) 入試・就職広報室/ ☎(0143)22-5005
第2校舎 〒051-0012 室蘭市山手町1-11-34 ☎(0143)25-2211(代) 入試広報室/ ☎(0143)25-2288

国民年金保険料を納めるのが困難なときは

国民年金の保険料が未納の状態では、万が一、障がいや死亡といった不慮の事態が発生すると、障害基礎年金や遺族基礎年金が受給できない場合があります。保険料を納めるのが困難な場合は、免除制度などがありますのでご相談ください。

◎免除制度

▼**全額免除制度** 前年の所得に基づき、保険料の全額（月額1万4千100円）を免除

※全額免除の期間は、全額納付したときに比べ、年金額が3分の1として計算されます。

▼**一部納付（一部免除）制度** 前年の所得に基づき、保険料の一部を免除（一部は納付）

※一部納付は3段階あり、それぞれの納付額と年金額の計算は次のとおりです。

- 4分の1納付（納付額3千530円・年金額は2分の1）
- 2分の1納付（納付額7千50円・年金額は3分の2）
- 4分の3納付（納付額1万580円・年金額は6分の5）

※一部納付の保険料を納付しなかった場合は、その期間の一部免除が無効（未納と同じ）となるため、将来の年金の額に反映されません。

また、障がいや死亡といった不慮の事態が生じた場合に、年金を受給できなくなる場合があります。

▼**手続に必要なもの** 年金手帳または納入通知書、印鑑、失業理由の場合は『雇用保険受給資格者証』、または『雇用保険被保険者離職票』の写しが必要です。

なお、転入などにより、所得が確認できない場合は、源泉徴収票、課税証明書の写しが必要となる場合があります。

※申請者ご本人のほか、配偶者・世帯主の方も免除制度の所得基準の範囲内である必要があります。

◎若年者納付猶予制度

20歳以上30歳未満の方で、同居している世帯主の所得にかかわらず本人と配偶者の所得要件により、国民年金保険料の納付を猶予する制度です。

納付猶予期間は、10年以内であればその期間の保険料を後払い（追納）することができます。追納しなかった期間は、年金の受給資格期間には算入されますが、年金額には反映されません。

▼**手続に必要なもの** 免除制度の書類と同じものがが必要です

◎学生納付特例制度

大学、大学院、短大、高等学校、専門学校（一部適用にならない学校があります）に在学する20歳以上の学生で、学生本人の前年の所得が118

万円以下（扶養親族の数により異なります）であれば申請により国民年金保険料の納付が猶予されます。

特例期間は、10年以内であればその期間の保険料を後払い（追納）することができます。追納しなかった期間は、年金の受給資格期間には算入されますが、年金額には反映されません。

▼**手続に必要なもの** 年金手帳または納入通知書、印鑑、学生証のコピーまたは在学証明書が必要です

▼**手続き場所** 国保・年金グループまたは各支所

▼**問い合わせ** 国保・年金G (☎01771)



排水設備工事指定店を追加しました

▼**指定店** (株)篠田組工業（室蘭市日の出町3丁目4-15・☎0118112）

▼**問い合わせ** 下水道G

(☎09052)

時代が変わっても、あたたかさかわらない。

第一滝本館

ご予約・お問合せは

☎(0143)84-2111 <http://www.takimotokan.co.jp>
登別市登別温泉町5番地 info@takimotokan.co.jp

のぼりべつ...と言えば、クマ牧場



のぼりべつ 120余頭放牧中!!

クマ牧場 駐車場 完備
登別温泉ケーブル(株) TEL0143-84-2225

おかげさまで
開業50周年

登別市民限定 50周年記念特別割引

大人2,000円
(中学生以上)
小人 500円
(4歳~小学生)



「広報のぼりべつ」またはモバイルクーポンをお持ちください

有効期限/H19.8.31まで

産後子育てママ派遣事業
をご利用ください



出産後のお母さんの体力が回復するまでの間、育児や家事の支援を必要とする家庭に、ヘルパーが訪問してお母さんや生まれたお子さんの身の回りの世話などを行い、安心して日常生活を営むことができるよう支援します。

▼対象 市内に居住する出産後間もないお母さんと生まれたお子さんのいる家庭で、家事や育児などの支援を必要とする方

※協力できる家族などがある家庭は除きます。

▼派遣期間 病院、診療所などで出産した場合は退院の日から30日間、その他の場合は出産の日から30日間（2人以上のお子さんを出産した場合は出産の日から1年間）

▼派遣回数 10回（1日1回）

▼利用時間 8時から18時までの間で4時間以内

▼支援内容

- ① 乳児のもく浴や育児
 - ② 食事の世話や洗濯
 - ③ 住居などの清掃や整理整頓
 - ④ 生活必需品などの買い物
 - ⑤ 生活や育児に関する相談、助言
 - ⑥ そのほか必要な育児や家事
- ▼申し込み 子育てG
(☎5634)

平成19年度消防設備士試験
を行います

- ▼試験月日 9月2日(日)
- ▼試験種類 甲種（第1～5類）、乙種（第1～7類）
- ▼試験地 苫小牧市
- ▼受験願書受付期間 7月10日(火)～18日(水)

※受験願書は、消防本部、消防署、各消防支署に備え付けています。

▼問い合わせ 消防本部総務G
(☎9611)

サマージャンボ宝くじ
7月19日(木)発売開始

この宝くじの収益金は、
市町村の明るく住みよいまちづくりに使われます。

▼申し込み
▼問い合わせ

中の「G」は「グループ」の略です

参議院議員通常選挙が7月29日(日)に行われます

選挙は、あなたの声をまちづくりに反映する大切な機会の一つです。
7月29日は投票所へ足を運びましょう。

◎臨時サイレンが鳴ります

投票の呼び掛けと投票開始をお知らせする臨時サイレンを、選挙当日の7時から30秒間、消防署や各消防支署、各分遣所で鳴らします。

◎選挙期日（投票日）

月 日	時 間
7月29日	7時～20時

※第11投票所（カルルス婦人研修の家）と第13投票所（ネイチャーセンター）の投票時間は7時から17時まで、第12投票所（札内高原館）の投票時間は7時から18時までです。

◎投票できる方

満20歳以上の日本国民で、次の要件を満たしている方

- 1. 昭和62年7月30日までに生まれた方
 - 2. 平成19年4月11日までに転入の届け出を済ませ、引き続き3カ月以上住所を有している方
- ※6月29日までに転居届を出された場合は、新住所の投票所となります。
※6月30日以降に転居届を出された場合は、旧住所の投票所となります。

◎期日前投票

月 日	時 間
7月13日～28日	8時30分～20時

投票場所：市役所第2庁舎1階
必要なもの：投票所入場券（入場券を持参しなくても投票することができます）

◎不在者投票

入院先などの施設で投票が行える制度です。
詳しくは、施設担当者もしくは選挙管理委員会へお問い合わせください。

◎在宅郵便制度

身体に重度の障がいのある方や、介護保険法上の要介護5の方で、投票所での投票が困難な方が、自宅などから郵送で投票できる制度です。

問い合わせ
選挙管理委員会事務局
(☎9143)

無料法律相談

- ▶日時・場所 ①鉄南ふれあいセンターでの相談…8月18日(土) 9時30分～12時、②弁護士事務所での相談…日時は市民サービスグループにお問い合わせください
- ▶内容 交通事故や金銭貸借、損害賠償、離婚などの法律問題
- ※裁判や調停中のもの、同じ方による同一内容の相談はお受けできません。
- ▶担当弁護士 たかむら まさと 高村 真人弁護士
- ▶定員 各6人(申込順)
- ▶申込期限 7月30日(月)

くらしの無料相談

～北海道行政書士会室蘭支部 主催～

- ▶日時 7月28日(土) 9時30分～12時
- ▶場所 鉄南ふれあいセンター
- ▶内容 相続や遺言、各種契約などで官公署に提出する書類の相談
- ▶定員 10人(申込順)
- ▶申込期限 7月27日(金)
- ※直接会場にお越しいただいても相談できますが、できるだけ事前にお申し込みください。

そのほかの相談

市民生活や消費生活に関する相談も随時、市民サービスグループで受け付けています。

なお、消費生活に関する相談は、登別消費者協会(労働福祉センター内・☎8307)でも受け付けています。



申し込み・問い合わせ
市民サービスグループ
(☎851855)



- ▼申し込み 9月3日(月)から12日(水) (土・日曜日を除く) までに下水道G (☎9052)
- ▼試験日時 11月7日(水) 13時30分
- ▼試験地 室蘭市
- ※試験講習は10月に室蘭市で行います。
- ▼受験・受講料 受験料4千円、受講料3千円(テキスト代を含む)
- ※試験に合格された方は、排水設備工事責任技術者として日本下水道協会北海道地方支部に登録されます。

平成19年度排水設備工事
責任技術者試験を行います
↓
日本下水道協会北海道地方支部主催

平成18年度情報公開条例による公文書の 公開状況と個人情報保護条例の 運用状況をお知らせします

情報公開条例

『登別市情報公開条例』は、公文書の公開を求める市民の権利を明らかにするとともに、市政に対する市民の理解と信頼を深め、市民参加による開かれた市政を一層推進し、公正で民主的な市政の発展に役立てることを目的に制定し、平成10年10月1日から施行しました。

また、平成18年9月29日に条例の全部が改正され、同日から施行しています。

公文書の公開の請求・申し出件数

実施期間 の名称	公文書の公開の 請求・申し出件数	公文書の公開の請求・申し出の内訳	
		公開の請求件数	公開の申し出件数
市長部局	11件	5件	6件
議会	1件	0件	1件
合計	12件	5件	7件

※教育委員会、選挙管理委員会、公平委員会、監査委員、農業委員会、固定資産評価審査委員会、水道事業管理者、消防長については、公開請求などはありませんでした。

請求・申し出に対する決定などの内容別件数

請求の内容	公開	一部公開	非公開	取下げ	不存在等
公開の請求	4件	1件	0件	0件	0件
公開の申し出	6件	1件	0件	0件	0件
合計	10件	2件	0件	0件	0件

個人情報保護条例

『登別市個人情報保護条例』は、個人情報の開示などを請求する市民の権利を保障するとともに、個人の権利・利益の保護と公正で民主的な市政の推進を図り、基本的人権の擁護に役立てることを目的に制定し、平成10年10月1日から施行しました。

また、平成18年9月29日に条例の一部が改正され、同日から施行しています。

※平成18年度は個人情報の開示請求などはありませんでした。

市は、情報公開条例による公文書の公開のほか、市政に関する情報の提供、個人情報保護に関する相談を受け付けていますので、お気軽にお問い合わせください。

問い合わせ
総務グループ (☎1130)

7月分から
水道料金が変わります

現行の水道料金の改定案が、今年3月の市議会定例会で一部修正のうえ議決され、今年7月から改定（値上げ）することになりました。
今後とも皆さんの信頼に応えるため、さらなる業務の効率化や企業努力に積極的に取り組みますので、ご理解とご協力をお願いします。

値上げする理由は？

皆さんに、安全な水を安定的にお届けするためには、浄水場や配水管などの水道施設を常に整備しなければなりません。

この整備にかかる費用は、今後更新時期を迎える水道施設の増加に伴い、整備費用が増大していくことが予想されます。この費用は皆さんから頂く水道料金と国などからの借入金で賄うこととなります。

事業会計は、節水意識の浸透や給水人口の減少などにより水道料金収入が年々落ち込み、平成19年度以降、事業の正常な運営が難しくなることが予想されます。

このため、水道料金を改定することになりました。



問い合わせ
水道グループ (☎055001)

改定率や基本料金は
どのようになるの？

平均改定率は10%で、用途別では家事用と家事用以外が改定対象となります。

水道料金は、今まで定額制の基本料金と使用水量に応じた計量料金で構成していましたが、今回の改定では、家事用は5立方メートル、家事用以外では10立方メートルまでの使用水量を含めた基本料金として設定しています。

いつから値上げになるの？

水道料金の改定（値上げ）は7月1日から適用され、胆振幌別川から白老町寄りには8月請求分から、胆振幌別川から室蘭市寄りには9月請求分から新料金となります。

なお、今回の改定は、水道料金のみで下水道使用料については改定していません。

健康相談・診査

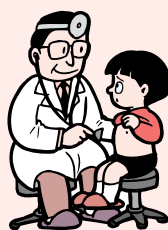

◎8カ月児健康相談

クラス	対象	受付時間
ひよこ	平成18年12月生まれで第2子目以降のお子さん	10:15 ～ 10:30
もぐもぐ	平成18年12月生まれで第1子目のお子さん	12:45 ～ 13:00

▼月日 8月29日(水) (時間は、対象となる家庭に通知します)

▼場所 しんた21

▼内容 身体計測、栄養相談、育児相談、遊びの紹介

▼持ち物 母子健康手帳、バスタオル、替えオムツ

◎乳幼児健康相談

▼月日 8月29日(水)

▼受付時間 10時～10時15分

▼場所 しんた21

▼対象 育児相談を希望する方

▼内容 発育・発達・育児などの相談、栄養相談

▼申し込み 事前に電話でお申し込みください

申し込み
問い合わせ
健康推進グループ
(しんた21 ☎0100)

◎4カ月児健康診査

▼月日 8月23日(木) (時間は、対象となる家庭に通知します)

▼場所 しんた21

▼対象 平成19年3月16日～平成19年4月15日生まれのお子さん

▼内容 診察、身体計測、栄養相談、育児相談

▼持ち物 母子健康手帳、バスタオル、替えオムツ

◎1歳6カ月児健康診査

▼月日 8月8日(水) (時間は、対象となる家庭に通知します)

▼場所 しんた21

▼対象 平成18年1月生まれのお子さん

▼内容 診察、歯科検診、身体計測、栄養相談、歯科相談、育児相談、フッ素塗布(希望者800円)

▼持ち物 母子健康手帳、お子さんの歯ブラシ

◎3歳児健康診査

▼月日 8月2日(木) (時間は、対象となる家庭に通知します)

▼場所 しんた21

▼対象 平成16年7月生まれのお子さん

▼内容 診察、歯科検診、尿検査、身体計測、栄養相談、歯科相談、育児相談

▼持ち物 母子健康手帳

子育て支援センターからの お知らせ

申し込み・問い合わせ
中央子育て支援センター (☎⑧ 3 7 1 5)
登別子育て支援センター (☎⑧ 2 7 7 2)

移動子育て支援センターを開設します

▶月日・時間・場所

月日	時間	場所
7月11日(水)	9:30~11:30	鷺別保育所
7月18日(水)	10:00~12:00	若草放課後児童クラブ

※直接会場にお越しください。

※鷺別保育所で行う移動子育て支援センターに参加される方は、鷺別小学校の駐車場をご利用ください。

▶対象 市内に居住する小学校入学前のお子さんとその保護者

▶内容 絵本と遊具を使った自由遊びなど

▶持ち物 上靴(子ども・保護者とも)

保育所に遊びに来ませんか

▶月日・場所

- 8月1日(水)…鷺別保育所
- 8月2日(木)…富士・栄町保育所
- 8月3日(金)…登別保育所
- 8月9日(木)…幌別東保育所

▶時間 9時30分~11時

▶対象 市内に居住する小学校入学前のお子さんとその保護者

▶内容 遊びを通じた保育所児童との交流

▶持ち物 上靴(子ども・保護者とも)、着替え

(外で遊ぶことがあります)
※直接会場にお越しください。

お父さんと遊ぼうを開催します

▶日時 7月21日(土) 10時~12時

▶場所 中央子育て支援センター

▶対象 小学校入学前のお子さんとそのお父さん

▶内容 絵本や遊具を使った自由遊びなど

※直接会場にお越しください。

※駐車場があります。

『あそびの広場』に参加しませんか

▶開催日・対象

区分	1歳児グループ	2歳児グループ
開催日	8月21日(火)から10月2日(火)までの毎週火曜日(7回)	8月23日(木)から10月4日(木)までの毎週木曜日(7回)
対象	1歳6カ月~2歳5カ月の お子さんとその保護者	2歳6カ月~3歳6カ月の お子さんとその保護者

▶時間 10時~12時

▶場所 登別子育て支援センター

▶定員 各10組程度(定員を超えた場合は初めて参加される親子を優先します)

▶内容 手遊び、運動遊び、季節の制作、外遊びなど

▶参加料 無料

▶申し込み 7月23日(月)から27日(金)までに電話(9時~17時)で登別子育て支援センター

しんた21からのお知らせ

8月の集団予防接種

種類	場所	日時	対象	接種回数
BCG	しんた21	8月10日(金) 12:45~13:15	出生直後 から6カ 月未満児	1回
	鷺別 公民館	8月24日(金) 12:45~13:15		

【接種上の注意】

●通院中の方は接種してよいか主治医と相談してください

●必ず母子健康手帳を持参してください

※対象は市内に居住する方です。

※予防接種は無料で受けられます。

※年間日程表は、接種場所やしんた21で配布しています。

血液が不足しています

献血にご協力ください

●アーニス 7月31日(火) 14時30分~16時30分

食中毒に気をつけましょう

これから食中毒が発生しやすい季節になります。食中毒は家庭でも発生します。食品の保存や調理には十分注意しましょう。

○食中毒予防のポイント

- 生鮮食品は、買い物最後に購入しましょう。
- 冷蔵庫や冷凍庫の詰めすぎに注意しましょう。目安は7割程度です。
- 調理前は、きれいに手を洗いましょう。
- 調理器具は、肉用・魚介用と野菜用を分けましょう。使い分けが難しい場合は、その都度洗浄・消毒しましょう。
- 調理はすばやく、しっかり加熱しましょう。
- 食事は調理後、すぐに食べましょう(温かい料理は65℃以上、冷やして食べる料理は10℃以下のうちに)。
- 残った食品は、冷蔵保存し十分な加熱をしてから食べましょう。

問い合わせ 健康推進グループ (しんた21内☎⑧0100)

クリンクルセンターからのお知らせ

再生展示品の販売

クリンクルセンターの再生品展示室に展示されている家具などのリサイクル品を販売します。

なお、購入希望者が複数の場合は抽選とします。

▶**対象** 市内または白老町に居住する20歳以上で、抽選日から1週間以内に自己搬出ができ（1週間以内に搬出されない場合は無効となります）、抽選日当日、会場に来ることができる方。

※リサイクル業を営んでいる方は、申し込みできません。

▶**抽選日** 7月15日(日) 10時～

▶**場所** クリンクルセンター市民ギャラリー

▶**販売価格** 500円～

▶**展示品** タンス、食器棚、ソファ、自転車など
※自転車は無料です。

▶**申し込み** 7月5日(木)～13日(金)の9時から17時まで
にリサイクル品の中から希望するものを選び、クリンクルセンターに備え付けの申込用紙によりお申し込みください（1人1点とします）

守っていますか？犬の飼い主のマナー

～飼育場所は清潔に～

夏はペットのふんや尿のにおいが気になる季節です。ペットのふんや尿のにおいは飼い主が感じる以上に周囲の迷惑になります。

飼育場所は、常に清潔にして、においがでないように努めましょう。



※ペットの散歩時のふんは、必ず

持ち帰り、責任をもって処理しましょう。

※散歩時のリードの長さに注意しましょう。

野犬掃とうを行います

7月1日(日)から9月30日(日)まで、市内全域で野犬掃とうを行います。

犬を放し飼いにしていると、野犬とみなし捕獲する場合があります。飼い主の方は、必ず犬をけい留して、首輪や鎖、けい留くいなどの点検を行ってください。

申し込み・問い合わせ 環境対策グループ（クリンクルセンター内 ☎052958）

「申し込み・問い合わせ」

中の「G」は「グループ」の略です

広報からのお知らせ

『仲間たち』の紹介団体・サークル募集

市内で活動している団体やサークルを紹介する『仲間たち』のコーナーで、活動している皆さんの活動内容やご自分の仲間たちを紹介してみませんか。

なお、過去3年以内に『仲間たち』のコーナーで紹介された団体やサークルはご遠慮ください。

また、政治や宗教、営利を目的としている団体などはご遠慮ください。

『ちょっとひとこと』で皆さんの声を募集

日々の暮らしの中で感じたことやまちを良くするための提案、市への疑問や意見など、『ちょっとひとこと』のコーナーで、皆さんの声を掲載しています。

皆さんも感じたことや訴えたいことを掲載してみませんか。

なお、個人や団体への中傷、営利を目的としたお話はご遠慮ください。

また、紙面上では匿名でも、住所、氏名、電話番号をお知らせください。

広報市民リポーターの募集

市は、市民参加の広報紙づくりを進めるため、市民の皆さんを対象に、ご自身の知りたいことをテーマに取り組んでいただく『広報市民リポーター』を募集します。

▶**対象** 市内に居住する方

▶**定員** 5人

▶**内容** テーマを決め、取材と記事の作成をしていただきます（取材には広報担当職員が同行します）

応募方法は、住所、氏名、年齢、性別、職業、電話番号をご記入の上、7月27日(金)までに、はがきまたは封書、ファクス、Eメールでご応募ください。なお、報酬はありません。

申し込み・問い合わせ

情報推進グループ ☎059-8701 中央町6丁目11 ☎056586・FAX051108

Eメール：pr@city.noboribetsu.hokkaido.jp

社会教育グループからのお知らせ

室蘭・登別・伊達三市合同女性 国内派遣研修者を募集します

地域で活動している女性を先進地に派遣し、女性の社会参加や地域活動、学習活動などの研修を行い、リーダー養成や団体活動の活性化を図る研修会です。

- ▶ **期間** 8月30日(木)～9月2日(日)
- ▶ **研修内容** 国会議事堂施設見学、国立女性教育会館（埼玉県）での交流フォーラム
- ※事前研修（8月2日(木)・室蘭市教育委員会3階会議室）と事後研修（10月上旬・胆振地区男女平等参画センター）を行います。
- ▶ **対象** 事前・事後研修に参加できる原則60歳未満の女性
- ▶ **参加負担金** 30,000円
- ▶ **定員** 3人（室蘭・伊達市からも3人ずつ参加）
- ▶ **派遣者の決定** 選考により決定
- ▶ **申し込み** 社会教育グループに備え付けの参加申込書と『女性の地域活動について』のレポート（原稿用紙2枚程度）を7月20日(金)までに提出

市民ラジオ体操会を開催します

- ▶ **日時** 7月27日(金) 6時30分～
- ▶ **場所** 幌別・富岸小学校の各グラウンド
- ※雨天の場合は、各小学校体育館で行いますので、上靴をお持ちください。
- ▶ **参加料** 無料（参加賞を用意しています）

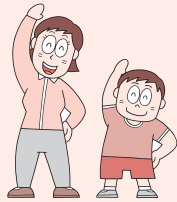

申し込み・問い合わせ
社会教育グループ (☎881129)

一酸化炭素中毒による 死亡事故を防ぎましょう

最近、換気不良により、小型ガス瞬間湯沸器での一酸化炭素中毒による死亡事故が発生しています。

物が燃えるには、酸素が必要ですが、十分な換気をしなければ、部屋の中は酸素が不足し一酸化炭素が充満します。

一酸化炭素は無味無臭です。頭痛や吐き気で異変に気付いたときには、手足がしびれて動けず、手遅れになって死に至る場合もあります。

十分な換気を心掛けましょう。
▼ **問い合わせ** 経済産業省製品安全課 (☎03-3501-4707)

日本司法支援センター

『法テラス』をご利用ください

日本司法支援センター『法テラス』は、皆さんの身近に起きたちよつとした問題や消費生活のトラブル、犯罪などからの解決や被害の回復を図るため、法制度に関する情報提供や相談窓口、弁護士、支援団体などを無料で紹介しています。

身近な問題でも一人で悩むことなく、気軽にお問い合わせください。

▼ **問い合わせ** 日本司法支援センター『法テラス』 (☎0570-1078374・平日9時～21時、土

または市民サービスG (☎551855)

曜日9時～17時・ホームページ
<http://www.houterasu.or.jp/>



ご自由にご参加ください

糖尿病勉強会を開催します

- ▼ **日時** 7月26日(木) 12時～13時
- ▼ **場所** くにもと内科循環器科2階 (富岸町2丁目2-20)
- ▼ **テーマ** 口の中の健康
- ▼ **問い合わせ** くにもと内科循環器科 (☎880092)

上田商事株式会社 豊かな暮らしを応援する

ユアーズラえだ

登別市新川町2丁目5番地1 TEL(0143)85-7711

ご法要、ご慶事、ご家族の会合にご利用ください

Horobetsu
Hotel 平 安

登別市中央町5丁目1-1
TEL(0143)代88-0331・FAX(0143)88-0336

不動産登記<相続・売買・贈与など>
債務整理<毎月返済すると生活費が不足していませんか?>

—早期ご相談が解決へのみちです—

お問合せ先0143-81-2000

黒崎司法書士事務所

登別市千歳町1丁目5番地3

文化・スポーツ振興財団からのお知らせ

市民ゲートボール大会を開催します

- ▶日時 7月18日(水) 受け付け 8時40分～9時
- ▶場所 市営陸上競技場
- ▶対象 市内に居住または通勤する20歳以上の方で編成するチーム(1チーム5～7人)
- ▶参加料 無料
- ※傷害保険は、各チームで加入してください。
- ▶申し込み ゲートボール協会加盟者は各支部長経由で7月9日(月)までに事務局・高橋さん(☎03584)、一般参加者は総合体育館に備え付けの申込書によりチーム単位で総合体育館にお申し込みください

ジュニアテニス教室を開催します

- ▶日時 7月31日(火)～8月9日(木)の毎週火・水・木曜日(全6回) 10時～12時
- ▶場所 岡志別の森運動公園テニスコート
- ▶対象 市内に居住または通学する小学3年生から高校生までの児童・生徒(保護者同伴可)
- ※保護者だけの参加はできません。
- ▶定員 20人(申込順)
- ▶参加料 中学生以下2,000円、高校生以上3,000円
- ※傷害保険料を含みます。
- ※参加料は、初回(7月31日)に持参してください。
- ▶持ち物 ラケット、運動靴
- ▶申し込み 7月20日(金)までに電話で文化・スポーツ振興財団

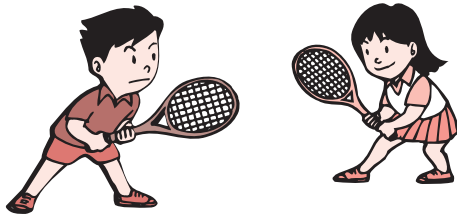

親子パークゴルフ教室に参加しませんか

- ▶日時 8月10日(金) 10時～12時
- ▶場所 岡志別の森運動公園
- ▶対象 市内に居住または通勤、通学する小学生以上の親子
- ▶定員 10組(申込順)
- ▶参加料 700円(傷害保険料含む)
- ※参加料は当日持参してください。
- ▶持ち物 クラブ、運動のできる服装(クラブはレンタルできます)
- ▶申し込み 7月31日(火)までに電話で文化・スポーツ振興財団

プール川柳を募集します

- ▶テーマ プールに関連したもの(市民プールに限られません)
- ▶応募資格 市内に居住または通勤、通学している方、市民プール『らくあ』を利用している方
- ▶応募方法 市民プールに設置している専用箱に投函、または官製はがきに住所・氏名・年齢・電話番号・川柳を記入し、応募してください(059-0002 登別市幸町1丁目5-2 登別市民プール『らくあ』プール川柳係)
- ※一通の応募で一句のみとします。
- ▶応募期限 7月31日(火)必着
- ▶賞 特選1人・一席3人…全国共通商品券、二席3人…図書カード、らくあ特別賞1人…スポーツ用品
- ▶発表 賞の発表は、8月中旬に作品、氏名、年齢を市民プールとらくあホームページなどで掲載します。
- ※自作、未発表のものに限ります。
- ※他人を中傷するような作品や連絡先不明の作品は、無効とします。

申し込み・問い合わせ

文化・スポーツ振興財団(市民会館2階・☎01116)、総合体育館(☎015552)

子ども達の笑顔は未来の財産
愛おしみ、認め、育む。
私達は、子ども達の保育、教育に使命を捧げます。

登別市私立幼稚園協会

学校法人 北海道カトリック学園 登別カトリック聖心幼稚園 登別市中央町7丁目15 T85-2414	学校法人 登別立正学園 白菊幼稚園 登別市桜木町2丁目5番地3 T85-2545
学校法人 北斗文化学園 リリー文化幼稚園 登別市鷺別町2丁目17 T87-2211	学校法人 登別立正学園 コロボックルの森 白雪幼稚園 登別市登別本町2丁目25番地8 T83-1162

リニューアルキャンペーン実施中
各コース新会員募集中

親子のスキンシップでストレス解消に!!!
効果的なグルーブ制で泳力アップ!!!
仲間づくりやストレス解消に!!!

いよいよ新コース開始
ミカ・アクアピクスコース

ベビーコース ジュニアコース おとなの水泳教室

JSS登別スイミングスクール
登別市若草町1丁目4番地6 TEL(0143)86-6800

のぼりべつ文化交流館カント・レラ からのお知らせ

縄文文化体験学習「縄の模様であそぼう」

- ▶日時 7月25日(水) 10時～12時
- ▶場所 のぼりべつ文化交流館カント・レラ (旧登別温泉中学校)
- ▶定員 30人 (申込順)
- ▶参加料 400円
- ▶申し込み 7月24日(火)までに電話 (9時～17時) でカント・レラ

夏休みスペシャル「考古学マスター 2007」

5問のなぞが記された指令書を解き、考古学マスターを目指そう。答えは、土器や石器の展示に隠されています。

- ▶日時 7月21日(土)～8月19日(日) 9時～17時 (毎週月曜日は休館)
- ▶場所 のぼりべつ文化交流館カント・レラ (旧登別温泉中学校)
- ▶参加料 1人50円
- ※参加者全員に黒曜石の破片、全問正解者には考古学マスターカードをプレゼント

申し込み・問い合わせ

のぼりべつ文化交流館カント・レラ (☎④2069)

「夏休み工作教室」を 開催します

▶日時・内容・参加料

日 時	内 容	参加料
7月26日(木) 10時～	牛乳パックでグライダーを作成	無 料
7月27日(金) 10時～	万華鏡の作成	200円

- ▶場所 文化伝承館 (郷土資料館横)
- ▶対象 小・中学生 (小学1・2年生は保護者同伴)
- ※別途入館料 (小・中学生60円、高校生以上190円) ががかかります。
- ▶定員 各25人 (申込順)
- ▶申し込み 7月3日(火)から電話 (10時～17時) で郷土資料館

申し込み

郷土資料館 (☎⑧1339)

『市民プールバスパック』をご利用ください

鷺別・登別・登別温泉地区の皆さんに、市民プールを気軽に利用していただくため、道南バスの路線バス運賃と市民プール入館料を組み込んだ『市民プールバスパック』を販売しています。

▶バスの利用区間

- 千代の台線…上鷺別方面～市民プール
- 登別・室蘭線…鷺別・上鷺別方面～クリンクルセンター前 (市民プール)
- 登別・室蘭線…登別・登別温泉方面～クリンクルセンター前 (市民プール)

▶パックの販売所 市民プール、市民会館受付、鷺別公民館、市役所内母子会売店、道南バス若山営業所、道南バス登別温泉ターミナル、川西燃料店

▶問い合わせ 社会教育グループ (☎⑧1129)

▶パック料金

(単位：円)

区 分	乗 車 区 間	通常の料金			パック料金 (運賃+ 入館料)
		バス運賃 (往復)	入館料	計	
一 般	鷺別・上鷺別方面 または登別方面～ 市民プール、クリ ンクルセンター 前	620	500	1,120	900
高 齢 者		620	300	920	700
高 校 生		620	200	820	600
中 学 生		620	100	720	500
小 学 生		320	100	420	300
一 般	登別温泉方面～ク リンクルセンター 前 (市民プール)	920	500	1,420	1,000
高 齢 者		920	300	1,220	800
高 校 生		920	200	1,120	700
中 学 生		920	100	1,020	600
小 学 生		460	100	560	350

(注1) 表中、高齢者とは65歳以上の方です。

(注2) 登別方面とは汐見坂まで、登別温泉方面とは登別東インター前から登別温泉ターミナルまでです。

(注3) 表中、バス運賃 (往復) は、それぞれ鷺別、登別駅前、登別温泉ターミナルからの乗車料金を例に表示していますが、パック料金は乗車区間内共通です。

(注4) パック券の利用は、登別市内からの乗車に限ります。また、市民プールを利用する場合に限り、パック券でバス (往復) に乗車できます。

(注5) バスの乗り継ぎをする場合、この券は利用できません。

平成19年度浄化槽設置希望者を募集します

問い合わせ
下水道グループ
☎9052

※下水道グループホームページ『個別排水処理施設整備事業のご案内』もご参照ください。
<http://www.city.noboribetsu.hokkaido.jp/gesui/page8.html>

市は、公共下水道区域外の地域を対象に浄化槽整備事業（個別排水処理施設整備事業）を行っています。

浄化槽とは

浄化槽は、生活排水を各家庭で処理できる個人下水道です。槽内では微生物が有機物（汚物）を食べて分解してくれます。宅地内の乗用車1台分のスペースで浄化槽が設置でき（工事は10日間程度）、衛生的で快適な水洗トイレにすることができます。しかも、各家庭の生活排水をしっかりと処理してくれるので、身近な生活環境の改善や保全に大いに役立ちます。

事業の内容

浄化槽の設置を希望する方の申請により、市が浄化槽を設置し維持管理（保守点検や清掃など）します。

対象となる区域

- ▶全地域 カルルス町・上登別町・登別温泉町・札内町・富浦町・来馬町・鉦山町・川上町
- ▶一部の地域 中登別町・登別東町・登別港町・新栄町・幸町・千歳町・常盤町・柏木町・片倉町・青葉町・緑町・若山町・富岸町・鷺別町・上鷺別町

工事

- ▶市の工事 浄化槽の設置工事
- ▶個人の工事 水洗トイレへの改造工事や生活排水を浄化槽まで流すための工事。これらの工事は融資あっせん制度の対象になります。

対象となる建物

専用住宅・店舗併用住宅・共同住宅・事務所
※別荘を除きます。

設置した方の負担

市が施工した浄化槽の設置工事費の1割を分担金として負担していただきます。分担金は5年に分割し、年4回に分けて納めていただきます。トイレの水洗化、生活排水を浄化槽に流し込む排水設備工事は個人負担となります。

また、使った水の量に応じた下水道料金相当額を使用料として、2カ月に1度納めていただきます。浄化槽に空気を送るブロワなどの電気代は使用者の負担となります。

○申し込み

募集は通年行っていますが、申し込み時期などによっては、平成19年度中に設置できない場合があります。※詳しくはお問い合わせください。



色の付いてる部分が下水道で処理する集合処理区域、それ以外の白色の部分が浄化槽で処理する個別排水処理区域です。

交通遺児奨学生制度を

ご利用ください

(財)交通遺児育英会は、保護者が交通事故で死亡、または重い後遺障害で働けないなどの経済的な理由で、修学が困難な高等学校以上の生徒・学生に奨学金を無利子で貸与します。現在、在学中の方と平成20年4月に進学予定の方を対象に、募集を行っています。

応募期限がありますので、お早めにお問い合わせください。

▼問い合わせ (財)交通遺児育英会

(☎)03-3556-1077 3・フ
リーダイヤル0120-15212
86・ホームページhttp://www.kotsuji.com)

日本・北海道職業能力開発協会認定 コンピュータサービス技能 評価試験を行います

▼月日 8月25日(土)

▼場所 登別地方高等職業訓練校

▼試験実施部門と時間

- ①ワープロ部門3級 9時～9時50分
- ②ワープロ部門2級 9時～10時
- ③表計算部門3級 10時30分～11時15分
- ④表計算部門2級 10時30分～11時30分

⑤データベース部門3級 13時～14時

⑥データベース部門2級 13時～14時30分

▼定員 各部門、各級とも20人(申込順)

▼受験料 各部門とも3級は5千円、2級は6千400円

▼その他 試験はウィンドウズXPを使用し、ソフトのバージョンは2003とします

※試験結果は、1カ月後に郵送します。

▼申し込み 受験料を添えて、8月3日(金)までに登別職業訓練協会

(☎)1450)

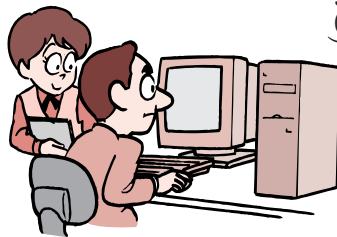

絵本を楽しみませんか

～おはなしりぼん主催～

▼日時 7月26日(木) 10時～11時30分

▼場所

鷺別公民館2階和室

内容 絵本の読み聞かせなど

問い合わせ 松平さん

(☎)2334)

7月の市立図書館行事

日時	場所	行事名	対象
7月14日(土) 10時30分～		DVD上映会	幼児、小学生
7月18日(水) 10時30分～	市立図書館	おはなしくれよん『わらべうたと絵本の読み聞かせ』	幼児、小学生
7月28日(土) 13時30分～		おはなしぼけっとペープサート『だれのぼうしかな』ほか	幼児、小学生

▶参加料 無料

※幼児は、保護者同伴とします。

※休館のお知らせ…7月5日(木)から12日(木)まで図書
の整理・点検のため、市立図書館と各配本所
(鷺別公民館・婦人センター・登別温泉ふれあい
センター・地域情報センター)は休館します。図
書の貸し出しや返却はできません。

※移動図書館車『こぐま号』は運行します。

問い合わせ 市立図書館 (☎)4324)

『登別市地域職業相談室』 (ジョブガイドのぼりべつ) が 7月17日(火)にオープン

～ハローワークと市が連携して就職を支援～

仕事の相談やあっせんは、これまでハローワーク
室蘭で行っていましたが、このたび、ハローワーク
と市が連携して就職を支援する『登別市地域職業相
談室』を開設することとしました。

ハローワークの職業相談員が常駐し、市民の皆さ
んの就職を力強くサポートしますので、どうぞ気軽
にご利用ください。

▶場所 アーニス2階 (地域情報センターpip内)

▶業務時間 10時～17時 (土・日曜日、祝日を除く)

▶業務内容

- ①求職者の職業相談や求職受理、職業紹介
- ②パソコンによる求人情報の提供
- ③職業相談に関連する行政案内など

問い合わせ

商工労政グループ (☎)2171)
ハローワーク室蘭 (☎)8689)

札幌弁護士会多重債務解決センターをご利用ください

▼場所 むろらん法律相談センター
(室蘭市中島町1丁目24-11中島中央ビル4階)

▼相談日 毎週2日

※相談日は電話でご確認ください。

▼料金 5千円

※クレジット・サラ金などの相談は初回に限り無料です。

▼申し込み 平日の10時から16時までに電話でむろらん法律相談センター(☎08373)

※詳しくは、札幌弁護士会法律相談センターのホームページ(<http://www.satsuben.or.jp/center/>)をご覧ください。

『食育おやこ料理教室』に参加しませんか

〜登別市食生活改善推進員協議会主催〜

▼日時 7月30日(月)・31日(火) 10時〜12時30分

▼場所 しんた21調理室

▼対象 幼児から小学6年生までのお子さんとその保護者

※小学4年生以上であれば一人でも参加できます。

▼定員 各30人(申込順)

▼内容 おむすび3種、ささみロールカツ、スープほか

▼参加料 一人300円

▼持ち物 エプロン、三角きん、上靴

管理栄養士による料理教室を開催します

〜登別厚生年金病院主催〜

▼日時 7月27日(金) 10時〜12時30分

▼場所 登別厚生年金病院3号棟2階調理実習室

▼定員 8人(申込順)

▼テーマ 菜食同源〜和の薬膳料理

▼内容 冷や麦の肉味噌がけ、きくらげのスープなど

▼参加料 無料

▼申し込み 7月24日(火)の15時までに電話で登別厚生年金病院栄養部 皆川さん(☎03235)

パソコン講習会を開催します

〜シニアワークショップ事業〜

▼日時 8月21日(火)〜9月11日(火) (土・日曜日を除く16日間) 9時〜15時

▼場所 登別地方高等職業訓練校

▼対象 市内に居住する60歳代の方

▼定員 20人

▼受講料 無料

▼申し込み 8月6日(月)の12時までに電話で登別市シルバー人材センター(☎0880)

7月の歯科救急医療

日時	診療所名	住所・電話番号
7月1日(日) 9時~11時	小野瀬 歯科医院	室蘭市東町4丁目31-5 ☎01310
	田中デンタルクリニック	登別市中央町1丁目3-13 ☎02472
7月8日(日) 9時~11時	山本 歯科医院	室蘭市知利別町2丁目26-1 ☎01677
	新田 歯科医院	伊達市長和町356-5 ☎0142 ☎4180
7月15日(日) 9時~11時	工ルム 歯科診療所	室蘭市中島町2丁目23-3 ☎06161
7月16日(月) 9時~11時	谷口 歯科	室蘭市御前水町2丁目1-16 ☎09090
7月22日(日) 9時~11時	川本 歯科医院	室蘭市中島町2丁目11-14 ☎0656
7月29日(日) 9時~11時	工ルム 歯科診療所 中央	室蘭市幸町5-3 ☎08828

問い合わせ 室蘭歯科医師会 (☎433522)

8月の粗大ごみ収集

地区名	収集日	申込期間
富士町	8月6日(月) ~8月11日(土)	7月23日(月) ~8月3日(金)
柏木町	8月13日(月) ~8月18日(土)	7月30日(月) ~8月10日(金)
常盤町	8月20日(月) ~8月25日(土)	8月6日(月) ~8月17日(金)
桜木町	8月27日(月) ~9月1日(土)	8月13日(月) ~8月24日(金)

※粗大ごみの収集は、電話で受け付けしています。
 ※粗大ごみは、1品ごとにごみ処理券(1枚160円)を張って出してください(1回につき5品まで)。
 ※粗大ごみの収集日は、『家庭ごみ収集カレンダー』にも掲載しています。また、今後の『広報のぼりべつ』でもお知らせします。

申し込み 申込期間の9時~17時(土・日曜日を除く)に電話で(有)登和清掃(☎0200)
 問い合わせ 環境対策グループ
 (クリンクルセンター内☎02958)

ふおれすと鉱山からのお知らせ

清流ジャブジャブ

鉱山にあるきれいな沢へ遊びに行きます。全身びしょぬれになって、遊びませんか。

- ▶日時 7月15日(日) 10時～16時
- ▶場所 ふおれすと鉱山
- ▶対象 小学4年生～中学生ども(保護者の参加も可)
- ▶定員 15人(申込順)
- ▶参加料 1,000円



わんぱく自然体験活動シリーズ～2007夏

おもいっきり夏を楽しむわんぱくキャンプを今年も行います。内容についてはお楽しみです。

- ▶日時 7月21日(土)10時～22日(日)15時30分(1泊2日)
- ▶場所 ふおれすと鉱山
- ▶対象 小学4年生～中学生
- ▶定員 12人(申込順)
- ▶参加料 2,000円



ふるさとの川を知ろう

プロの世界でもまだまだ探求が続く水生昆虫の世界、その見えざる暮らしぶりを観察する水槽づくりを一緒にしませんか? 水生昆虫の採取(調査)や講義もあります。

- ▶日時 8月1日(水)10時～2日(木)13時(1泊2日)
- ▶場所 ふおれすと鉱山
- ▶対象 小・中学生(保護者の参加も可)
- ▶定員 12人(申込順)
- ▶参加料 1,800円

第4期コーザンネイチャーガイド (KONG) 養成講座

『自然』の解説者として必要な知識や技術を身に付け『伝え方』を学びます。今回は『歴史』や『野鳥』、『動物』、『自然情報データ蓄積と実践』をテーマに講座を行います。

- ▶日時 7月7日(土)10時～17時、8日(日)9時～17時(2日間・全5回)
- ▶場所 ふおれすと鉱山
- ▶対象 ガイドや自然に興味や関心のある方
- ▶定員 20人(申込順)
- ※オープン参加として、講座の受講も可能です。
- ▶参加料 1,000円

子ども自然博士講座

自然を題材にした職業を選んだ大人(専門家)から、いろんなことを学ぶ全4回シリーズ。水生昆虫、鉱石、クラフトなど、知識・技術・学び方などを遊びやフィールドワークを通じて楽しく学んでいきます。

- ▶日時(1回目) 7月14日(土)10時～15日(日)13時(1泊2日)
- ▶内容 水生昆虫
- ▶講師 宮下方さん
- ▶対象 小学4年生～中学生
- ▶定員 15人(申込順)
- ▶参加料 2,000円(各回ごと)



申し込み・問い合わせ
NPO法人モモンガくらぶ (☎02569)

日本工学院北海道専門学校便り

問い合わせ (☎0888)

『パッケージデザインコンテスト』(株式会社ジャムクス主催)の最優秀賞と特別賞を受賞しました!

このコンテストのテーマは、『メンズTシャツのパッケージ』の販売促進企画の立案およびデザインでした。

最優秀賞を受賞したのは、マルチメディア科デザインコースに所属する高橋啓太さん(2年生)。特別賞を受賞したのは、同じくデザインコースに所属する初澤そよかさん(2年生)。高橋さんはデザインのコンセプトを『働く汗くさい男』とし、ファッション性の追求よりも汚れてもいい作業用Tシャツとして枚数を多く販売することを目標としています。タイトルはシンプルに『Men's T』。

パッケージデザインでは、力強く書いた『男』という文字を配置し、汗を拭いているたくましい男性キャラクターが前面に描かれた印象深いものに仕上がっています。

二人の作品は、日本工学院校舎内(マルチメディアランド)で掲示されています。体験入学やオープンキャンパスなどで学校に訪れた際は、ぜひご覧ください。



- オープンキャンパス…7月28日(土)・29日(日)
- 7月の一日体験入学…7日(土)・21日(土)
- 8月の一日体験入学…3日(金)・4日(土)・5日(日)・9日(木)・10日(金)・11日(土)
- ▶申し込み 入学広報室 (☎0120-666-965) ホームページ<http://www.nkhs.ac.jp>

2007年のぼりべつ豊水まつり

▶日時 7月14日(土) 13時～21時
15日(日) 11時30分～19時30分

▶場所 幌別北駅前通り、らいば公園

▶7月14日(土) オープニングセレモニー、幌別中学校吹奏楽部の演奏、ゲーム(缶つみ競争、ジャンケン大会、豊水ゲーム)、ちびっこゆかたショー、勇壮!太鼓の競演、豊水トントン大群舞、津軽三味線、日本クラウン千原早暁歌謡ショーなど

▶7月15日(日) バンド演奏、ダンスの競演、よさこいソーランinのぼりべつ、なつかしのオールデイズ(伊達ベンチャーズ、ザ・ビガーズ)、ピンゴ大会など



イベント紹介・参加者募集

▶大群舞『豊水トントン』 14日(土) 18時～

団体優勝10万円、準優勝5万円など。参加を希望する方・団体は、7月10日(水)までに実行委員会事務局にお申し込みください。

▶日本クラウン千原早暁歌謡ショー 14日(土) 19時40分～

▶こども広場 15日(日) 11時～

お祭りを通じて、子どもたちに模擬商店を体験してもらいます。

▶よさこいソーランinのぼりべつ 15日(日) 13時～

地元チームと近隣市町からよさこいチームが参加、迫力ある踊りを披露します。

▶なつかしのオールデイズ 15日(日) 15時～

『月影のナポリ』や『悲しき街角』などのなつかしい名曲の数々が、お祭りを彩ります。

※このほかのイベントの時間などはお問い合わせください。

※祭り会場には、駐車場がありませんので、公共の交通機関などをご利用ください。

▶申し込み・問い合わせ のぼりべつ豊水まつり実行委員会事務局・廣瀬さん(☎011-2903)

2007わくわく広場のぼりべつ ～「アート de スゴ6」～

今年の『わくわく広場のぼりべつ』は『スゴい』『6』回目!スゴロクからイメージしたさまざまなアートが会場を盛り上げ、訪れてくれた方に非日常的な空間を演出します。6年目の『わくわく広場』で一緒に楽しい時間を過ごしてみませんか。

▶日時 7月21日(土) 12時～22時、22日(日) 10時～16時

▶場所 登別ビーチパーク(登別マリンパークニクス前庭)

▶イベント内容 モニュメント『1万人アート』、大道芸人のパフォーマンス、市民アート展、寄せ植えコンテスト、エアーギター(引きまね)コンテスト、ピンゴ大会、子ども広場、体験コーナーなど

▶チケット料金 1,000円(スゴ6バーガー引換券・ピンゴカード引換券、寄せ植えコンテスト投票券、飲み物券付)
※遊び券に交換可能です。

▶チケット取扱先 登別地区の商店、飲食店、登別商工会議所、アーニスほか

申し込み・問い合わせ
わくわく広場のぼりべつ
実行委員会事務局
(登別商工会議所内☎011-4111)

イベント参加者募集

◎寄せ植えコンテスト

▶作品テーマ 『花とふれあうアートなくらし』

▶応募規定 登別近郊にお住まいの方で1人2作品まで

●フリー部門 器の大きさ自由。ただし一人で持てるもの

●規定部門 サイコロ型BOX(限定30個)

▶申し込み 7月18日(水)までに久住さん(☎011-1492)

◎アート展作品募集!

▶作品テーマ 自由(既存作品でも可)

▶応募規定

●展示しても会場を傷つけないもの

●決められた日時に展示・回収できるもの

※詳しくはメールか電話でお問い合わせください。

▶問い合わせ 島村さん(☎011-2611・Eメール: BQX07375@nifty.com)

◎エアパフォーマンスコンテスト

▶日時 7月21日(土) 15時～

▶対象 高校生以上の4人以下で結成するチーム、または個人

▶募集内容 1分～1分30秒以内で、音楽に合わせたエア演奏

※エア楽器は何でも構いません。エアバンドも可(エアボーカルフは不可)。楽器の持ち込みは禁止です。

※楽曲は当日持参してください(CD、MD、カセットテープ)。

▶申し込み期限 7月18日(水)

※申し込み方法はメールか電話でお問い合わせください。

▶問い合わせ 小林さん(☎080-6088-8845 Eメール: demisk2@khaki.plala.or.jp)

◎フリーマーケット出展者募集

21・22日の両日フリーマーケット開催します。

▶問い合わせ 実行委員会事務局





給食費・保育料未納問題に ちよつとひとこと

給食費の未納問題に続き、最近では保育料の未納が大きな問題になっている。

これらの問題の報道では、未納の理由が保護者の失業や病気などにより、収入が不安定になったという経済的なものがほとんどのようだが、払えるのに払わないという悪質なケースもあるようだ。

給食費や保育料は納めるのが当然なのだが、ローンを組んで高級車を買ったり、家を建てたりして、その返済を優先させている。なかには携帯電話料金の支払いを優先させている者までいるという。あきれてものも言えない。

自分の経済力を知っているはずなのだから、いくらまでだったらローンの返済にあてることができるのかよく考えるべきだ。

「ほかに払ってない人がいるのに、なぜ払わなければいけないのか」と聞き直る者までいる。あまりにも自己中心的でモラルがなさすぎる。

子どもは親を見て育つと言われて

楽しかったこと、悲しかったこと、市への疑問や意見・要望などを情報推進グループへ電話やはがき、封書、ファクス、電子メールでお寄せください。なお、個人や団体への中傷、営利を目的としたお話はご遠慮ください。

情報推進グループ 中央町6-11
 ☎ 05 6586
 FAX 05 1108
 Eメール: pr@city.noboribetsu.hokkaido.jp

責任を持ってペットの 世話をしてください

いる。子どものためにも最低限のモラルは守ってほしいものだ。

(市民・65歳)

わが家では昨年から犬を飼い始め、毎日散歩に連れて行きます。すると目につくのが歩道脇の草の中に落ちているフン。ひどいものでは歩道の真ん中に落ちていてフンまであります。

こういう非常識な飼い主がいるせいで、きちんとマナーを守って散歩させているわたしたちまでもが、白い目で見られているようで本当に嫌です。

ペットを飼った以上は、家の中でも外でも責任を持って世話をしてほしいものです。

これを読んでいて心当たりのある飼い主の方へ声を大にして言います。「ペットを散歩させる時は、フンの処理袋を持参してきちんと処理してください。市民の皆さんや、マナーを守ってペットを飼っているわたしたちが大迷惑しています」

(新生町の住民より)

不用品ダイヤル市

お申し込み・お問い合わせは
登録消費者協会 (☎05 8 3 0 7)

火～金曜日(祝日を除く) 10:00～16:00

※お申し込みは、市内に居住する方が対象で、登録期間は6カ月です。継続希望の場合は、再度お申し込みください。

ゆずります(売ります)

- 電子オルガン ●ワープロ ●ピアノ ●水槽 (幅60×奥行30×高さ36㍍) ●卓上ビリヤード台 (50×90×10㍍) ●ドレッサー (コンセント付き) ●ベビーベッド ●電気ポット (3㍒) ●自転車用補助イス ●食卓テーブル用ハイコンビラック (7カ月児～1歳6カ月児用) ●エアロバイク ●手押し車 ●電気カーペット ●チャイルドシート (0～3歳、4・5歳用)

ゆずってください(買います)

- 電気ミシン ●二段ベッド ●まきストーブ ●婦人用自転車 (カゴ付き) ●ミキサー ●ダブルベッドまたはセミダブルベッド ●パソコンプリンター ●琴

ほん

今月の新着図書

市立図書館 ☎05 4324

・秘花



瀬戸内寂聴 著

数々の能作品や芸論書を著し、能の大成者として一世を風びした世阿弥。身に覚えのないとがめにより72歳で佐渡へ流されてから、どのように逆境を受け止め、老いと向き合い、死を迎えたのか。その波らの生涯に瀬戸内寂聴が迫る。

・朗読は楽しからずや

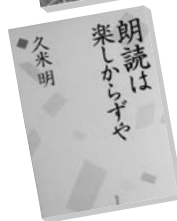

久米 明 著

朗読の真髄は何を伝えるかではなく、なぜ伝えるのかにある…。『久米節』といわれる語りの達人が、自らの役者人生を振り返りながら、朗読のコツ、日本語の心を伝授する。

このほかに新しくいった本

- ◇私のなかのよき日本
- ◇オーボエとの「時間」
- ◇美男の国へ
- ◇夜は一緒に散歩しよう
- ◇暗殺の臙状
- ◇天保暴れ奉行
- ◇七面坂心中
- ◇フェラーリと鉄瓶

- 盧 千恵 著
- 宮本 文昭 著
- 岩井志摩子 著
- 黒 史郎 著
- 澤田ふじ子 著
- 中村 彰彦 著
- 水沫 流人 著
- 奥山 清行 著

※図書館では、毎月購入している本の全リストを差し上げています。ご利用ください。

議会フォーラム開催！

主催：登別市議会

議会改革の一環として
市民と議会のフォーラム（意見交換）を開催します。
日ごろの皆さんの議会に対する疑問や不満を議員にぶつけてください。

7月6・9・11日
3地区で実施

お気軽にご参加ください！

議会・議員にモノ申す！



日	時	場 所	当 番 議 員
7月6日(金)	18:00～	鷺別公民館 2階ホール	大村、山田、上村、永沢、赤根、木村(俊)
7月9日(月)	18:00～	婦人センター 2階ホール	西村、沼田、松山、成田、渡辺
7月11日(水)	18:00～	市民会館 2階中ホール	工藤、山口、木村(純)、平田、辻、米田

石山議長、天神林副議長、高橋議会運営委員会委員長、熊野議会運営委員会副委員長は全会場に出席します。

対象：市内に居住または通勤する方
※当日、直接会場にお越しください。

問い合わせ 議会事務局 (☎0143) 9220

と な り ま ち … ホ ッ ト ラ ン

白老町

食べて、観て、遊んで!!
元気まちしらおい港まつり開催

- 名物の『海鮮焼』やステージショー、キャラクターショーなど盛りだくさん。
- ▶日時 7月28日(土) 10時30分～20時、29日(日) 10時～20時
- ▶場所 白老港
- ▶内容 『食材王国』食の格安提供コーナー、白老港ポートウォッチング、もちまき大会、よさこいinしらおいほか
- ※両日行わないイベントがありますので詳しくはお問い合わせください。
- ▶問い合わせ 同実行委員会(白老町商工会内 ☎0144-2775)

室蘭市

民俗資料館ミニ企画展『来蘭80年 青い目の人形イブリンが来たころ』

- 日米親善の人形として、昭和2年にアメリカから贈られた『イブリン』。室蘭に残る唯一の青い目の人形に関する資料や、80年前の室蘭市内の写真を展示します。
- ▶日時 7月14日(土)～8月15日(水) 10時～16時(7月17・18日は休館)
- ▶場所 室蘭市民俗資料館(室蘭市陣屋町)
- ▶入館料 無料
- ▶問い合わせ 室蘭市民俗資料館 (☎0143) 4922

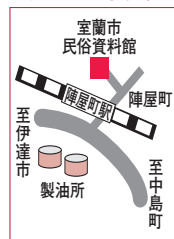

伊達市

第8回おおたき国際ノルディックウオーキング

- フィンランド生まれのノルディックウオーキングで森林浴を楽しみませんか。
- ▶日時 7月29日(日) 受け付け8時～
- ▶場所 大滝区総合運動公園(常設コース)
- ▶種目 3・6・12*km
- ▶参加料 1,200円(当日申し込みは1,500円)
- ※ポールのない方は、有料(200円)でレンタルします。
- ▶申し込み 伊達市生涯学習推進課 (☎0142-33331)