

令和6年3月1日

登別市選挙管理委員会  
登別市明るい選挙推進協議会

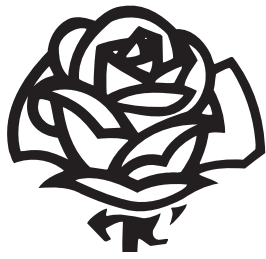

# 白ばら

令和  
5年度

## 明るい選挙啓発ポスターコンクール受賞作品

令和5年度明るい選挙啓発ポスターコンクールは、令和5年5月8日から9月8日までの募集期間に、全国約8千校11万人、登別市では小学校3校、中学校1校から114人の応募がありました。

多くの応募作品の中から、市内では三澤琴美さんの作品が北海道の第2次審査で入賞し、全国選考への進出を果たしたほか、常盤蘭さんの作品は北海道の奨励賞を受賞しました。

児童・生徒の皆さん、ご応募ありがとうございました。

### 北海道表彰



選挙管理委員会第2次審査入賞  
みさわ ことみ  
幌別西小6年 三澤 琴美さん



選挙管理委員会奨励賞  
ときわ らん  
幌別東小6年 常盤 蘭さん

### 登別市表彰

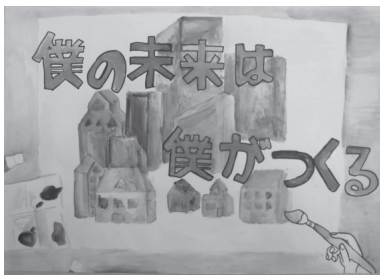

選挙管理委員会委員長賞  
かいざわ はづき  
幌別東小6年 貝澤 葉月さん



明るい選挙推進協議会会長賞  
あべ るい  
富岸小6年 阿部 留生さん



選挙管理委員会事務局長賞  
さとう りおな  
緑陽中2年 佐藤 里央菜さん

入賞作品を含むすべての応募作品は市公式ウェブサイトでご覧いただけます。



掲載期限  
令和6年3月31日

な(7) に(2) は(8) ざておき選挙に行こう

# 登別市長選挙

投票日 令和6年 7月28日(日)

期日前投票は 7月22日(月)から27日(土)まで

立候補の状況や当日の投票所、期日前投票の場所・日時など、詳しくは市公式ウェブサイトですぐ公開します。



# 第20回統一地方選挙を振り返って

第20回統一地方選挙では、北海道知事選挙は行われましたが、北海道議会議員選挙（登別市選挙区）、登別市議会議員選挙が無投票となりました。市議会議員選挙が無投票となったのは、平成7年以来で28年ぶりです。

知事選挙での登別市の投票率は45.71%で、全道の投票率51.70%に6ポイント及ばない結果となっています。北海道議会議員選挙が無投票となったことが一つの要因と考えられますが、同様に北海道議会議員選挙が無投票となった前回（平成31年）の登別市の投票率54.03%と比べても8ポイント減少しています。

年齢別では60歳代以上は市全体の投票率を上回っていますが、50歳代以下は下回っています。とりわけ20歳代以下の投票率の低さが目立ちます。

投票区別では、最も投票率が高い投票区と最も低い投票区では17%の開きが生じています。

選挙は、私たちの生活や社会をよくするために、私たちの意見を反映させてくれる代表者を決める大切なものです。誰もが安心して暮らせる社会の実現のために投票へ行きましょう。

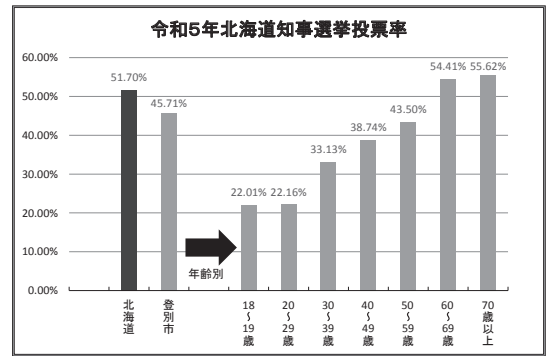

順位	投票区	投票率
1	A投票区	49.59%
2	B投票区	48.97%
3	C投票区	48.88%
⋮	⋮	⋮
24	X投票区	40.13%
25	Y投票区	33.22%
26	Z投票区	32.23%

約17%の開き

## 投票ってどうやるの？～投票の流れ～

### ステップ1 選挙人名簿へ登録されます

登別市で投票するには、登別市の選挙人名簿に登録されている必要があります。ちなみに、直近で行われる登別市長選挙（令和6年7月28日執行）で投票できる方は、次のとおりです。

- 投票日当日に満18歳以上（平成18年7月29日以前に生まれた方）の日本国民  
※公民権の停止など一定の理由で選挙権を有しない方は投票できません。
- 他の市町村から転入してきた方は、令和6年4月20日までに転入の届出を済ませ、引き続き3か月以上住所を有している方

### ステップ2 投票所入場券が届きます

投票日が近づくと、選挙管理委員会から『投票所入場券』が届きます。投票所入場券には、投票日当日の投票所などが記載されています。

▲『投票所入場券』表面

### ステップ3 受付で名簿と照合します

受付の係員に『投票所入場券』を渡します。選挙人名簿に載っていることを係員が確認後、投票用紙が渡されます。

※入場券を紛失したり、忘れてきた場合でも、身分証明証などにより選挙人名簿に載っていることが確認できれば投票ができます。

### ステップ4 候補者の氏名（または政党名）を記入します

投票したい候補者氏名・政党名等をよく確かめて、記載台で投票用紙に記入します。

※衆議院議員総選挙の『比例代表選出議員選挙』は政党名等を、参議院議員通常選挙の『比例代表選出議員選挙』は候補者名または政党名等を記入します。

### ステップ5 投票箱に投函します

複数の選挙が同時に行われる場合、それぞれ投票箱を設置しています。選挙の種別ごとに決められた投票箱に投函しましょう。

# 期日前投票制度を活用しましょう

## 期日前投票制度とは？

投票日の当日に仕事や旅行などで投票所に行けないときは、選挙期日前でも投票をすることができます。



## 期日前投票ってどうやるの？

投票日が近づくと届く『投票所入場券』の裏面に期日前投票所の場所と開設日時を記載しています。

- ※選挙の種別により期日前投票の期間が異なります。
- ※あらかじめ入場券の裏面右側にある『宣誓書』を記入し、持参していただくことでスムーズに投票することができます。

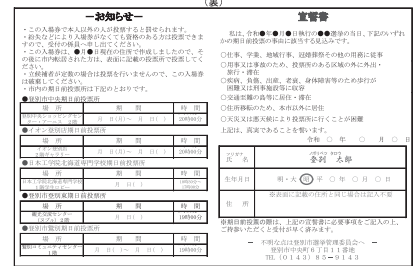

▲『投票所入場券』裏面

## 期日前投票をする人の割合は？

期日前投票は、どのくらいの人々が利用しているのでしょうか。

右のグラフのように、期日前投票をする人の割合は約10年の間に増加しています。特に令和3年度以降の選挙でみると、投票者数のうち約30%以上が期日前投票をしています。

市内のショッピングセンターにも開設していますので、ご家族でのお買い物の際にご利用いただけます。

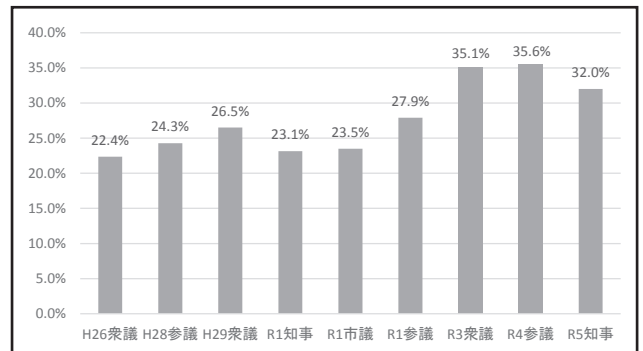

▲投票者における期日前投票の割合

## 登別東期日前投票所を開設しました

令和5年4月執行の北海道知事選挙から、新たに『登別東期日前投票所』（場所：登別市観光交流センター（ヌプル））を開設しました。登別地区から釧路地区までの市内各地区で期日前投票所を開設しますので、お住まいの地域や通勤・通学先など、ご都合に合わせてご利用ください。



# 投票所に行くことができない方へ～在宅郵便投票制度～

身体に重度の障がいがあったり、介護を必要とされる方で、投票日に投票所での投票が困難な方は、次の条件に当てはまる場合、自宅などから郵便等で投票ができます。

この制度を利用するにはあらかじめ郵便等投票証明書の交付を受けている必要があります。

申請書に障がい等の程度を証明するもの(身体障害者手帳の写し等)を添えて選挙管理委員会に提出してください。

	障がい等を証明するもの及びその部位	障がい等の程度
身体障害者手帳	両下肢、体幹、移動機能	1級または2級
	心臓、じん臓、呼吸器、ぼうこう、直腸、小腸	1級または3級
	免疫、肝臓	1級から3級
戦傷病者手帳	両下肢、体幹	特別項症から第2項症
	心臓、じん臓、呼吸器、ぼうこう、直腸、小腸、肝臓	特別項症から第3項症
介護保険被保険者証	—	要介護5

## 寄附の禁止（三ない運動）

政治家（候補者、立候補予定者、現に公職にある者）と私たち有権者とのつながりはとても大切です。しかし、金銭や物品で関係を培われるようでは、いつまでたっても明るい選挙、お金のかからない選挙に近づくことはできません。

有権者一人ひとりが《贈らない》《求めない》《受け取らない》の『三ない運動』の実践により、公正で明るい選挙を実現しましょう。



# 投票区一覧

(令和6年3月1日現在)

有権者の皆さんが投票する場所は、住民登録をされている区域によって、あらかじめ決められています。投票所の所在地は、市公式ウェブサイトで確認することができます。



投票区	投票区域	投票所施設名	投票区	投票区域	投票所施設名
1	中央町全域	幌別小学校 (中央町6-19-1)	17	美園町1・3・4丁目 美園町5丁目8番地以前	旭ヶ丘三恵園 (美園町4-8-8)
2	幌別町全域	鉄南ふれあいセンター (幌別町3-17-1)	18	新生町2丁目 若山町4丁目	新生集会所 (新生町2-18-4)
3	桜木町1・2丁目 緑町全域 若山町1丁目1・2番地	緑寿の家 (緑町1-2-4)	19	片倉町全域 川上町全域 鉾山町全域	幌別西小学校 (片倉町5-13)
4	新川町全域	ねむの木の家 (新川町3-6-2)	20	常盤町1・2丁目 常盤町4～6丁目	常盤会館 (常盤町2-35-5)
5	富士町全域	富士会館 (富士町7-2-1)	21	鶯別町4・5丁目 鶯別町6丁目20番地以後 栄町1丁目 栄町2丁目10番地以前	鶯別小学校 (鶯別町4-36-21)
6	千歳町全域 新栄町30番地以前 来馬町全域 札内町全域 常盤町3丁目	幌別中学校 (千歳町3-1-3)	22	若草町1・3・5丁目 美園町2丁目 上鶯別町106番地497 上鶯別町106番地499～689 上鶯別町106番地694 上鶯別町106番地716 上鶯別町106番地731 ～116番地286	若草小学校 (若草町1-1-2)
7	富浦町1～3丁目	富浦会館 (富浦町1-46-4)	24	柏木町全域	こぶしの家 (柏木町4-24-42)
8	登別東町全域 登別本町全域 登別港町全域 富浦町(丁目を除く)全域 中登別町12～20番地 中登別町26～41番地 中登別町59～73番地	登別中学校 (登別本町1-1-1)	25	若草町2・4・6丁目	若草つどいセンター (若草町4-21-1)
9	中登別町11番地以前 中登別町21～25番地 中登別町42～58番地 中登別町74番地以後 (215～220番地を除く)	白樺の家 (中登別町152-3)	26	美園町5丁目9番地1以後 美園町6丁目 上鶯別町117番地 上鶯別町123番地1～215番地2	美園児童センター (美園町5-36-4)
10	中登別町215～220番地 上登別町全域 登別温泉町全域 カルルス町全域	泉和園 (登別温泉町20-3)	27	新生町1・3・5・6丁目 上鶯別町106番地44～284 上鶯別町106番地703～705	千代の台集会所 (新生町3-13-1)
14	富岸町全域 新生町4丁目 若山町3丁目(7・8番地を除く) 上鶯別町98～105番地	富岸小学校 (富岸町2-17-4)	28	幸町全域 富浦町4・5丁目 新栄町31番地以後	すずらんの家 (幸町5-27-4)
15	栄町2丁目11番地以後 栄町3・4丁目	富浜児童館 (栄町2-18-4)	29	大和町全域 若山町1(1・2番地を除く)・2丁目 若山町3丁目7・8番地 青葉町21番地以後	若山の家 (若山町2-43-128)
16	鶯別町1～3丁目 鶯別町6丁目19番地以前	鶯別コミュニティセンター (鶯別町3-3-4)	30	桜木町3～6丁目 青葉町20番地以前	桜木集会所 (桜木町4-1-1)

ご不明な点は、登別市選挙管理委員会事務局へお問い合わせください。

〒059-8701 登別市中央町6丁目11番地 第2庁舎1階

☎85-9143(直通) Mail: senkan@city.noboribetsu.lg.jp

